

แผนการจัดการความรู้  
(KM-Knowledge Manegment)

เรื่อง  
การแต่งกายเครื่องแบบเจ้าหน้าที่ส่วนท้องถิ่น

โดย

คณะทำงานบริหารจัดการความรู้  
องค์การบริหารส่วนตำบลจอมหมอกแก้ว  
อำเภอแม่ลาว จังหวัดเชียงราย

## คำนำ

ตามพระราชพระราชกฤษฎีกาว่าด้วยหลักเกณฑ์และวิธีการบริหารกิจการบ้านเมืองที่ดี พ.ศ. ๒๕๔๖ มาตรา ๑๑ กำหนดไว้ว่า ส่วนราชการมีหน้าที่พัฒนาความรู้ในส่วนราชการ เพื่อให้มีลักษณะเป็นองค์กรแห่งการเรียนรู้อย่างสม่ำเสมอ โดยต้องรับรู้ข้อมูลข่าวสารและสามารถประมวลผลความรู้ในด้านต่าง ๆ เพื่อนำมาประยุกต์ใช้ในการปฏิบัติราชการได้อย่างถูกต้อง รวดเร็ว เหมาะสมกับสถานการณ์ รวมทั้งต้องส่งเสริมและพัฒนาความรู้ความสามารถ สร้างวิสัยทัศน์ และปรับเปลี่ยนทัศนคติของข้าราชการในสังกัดให้เป็นบุคลากรที่มีประสิทธิภาพและมีการเรียนรู้ร่วมกัน

องค์การบริหารส่วนตำบลจอมหมอกแก้วจึงได้จัดทำ “การแต่งกายเครื่องแบบเจ้าหน้าที่ส่วนท้องถิ่น” เพื่อให้การแต่งกายสำหรับนายกององค์การบริหารส่วนตำบล สมาชิกสภาองค์การบริหารส่วนตำบล และพนักงานส่วนตำบล แต่งกายเป็นไปตามแนวทางและระเบียบกฎหมายที่กำหนด โดยรวบรวมระเบียบ กฎหมาย ให้เป็นปัจจุบัน

คณะทำงานบริหารจัดการความรู้ (Knowledge Management)

กรกฎาคม ๒๕๖๕

# สารบัญ

เรื่อง	หน้า
- เครื่องแบบสมาชิกสภาองค์การบริหารส่วนตำบล นายกององค์การบริหารส่วนตำบล รองนายกององค์การบริหารส่วนตำบล และเลขานุการนายกององค์การบริหารส่วนตำบล	๑
- เครื่องแบบพนักงานส่วนท้องถิ่น	๖
- ป้ายชื่อและตำแหน่ง	๘
- เครื่องหมายอินทราวุธสำหรับสมาชิกสภาสมาชิกสภาองค์การบริหารส่วนตำบล นายกององค์การบริหารส่วนตำบล รองนายกององค์การบริหารส่วนตำบล และเลขานุการนายกององค์การบริหารส่วนตำบล	๙
- เครื่องหมายอินทราวุธประกอบเครื่องแบบพนักงานส่วนท้องถิ่น	๑๐
- เครื่องหมายแสดงสังกัดและเครื่องหมายแสดงประเภท	๑๑
- ตัวอย่างเครื่องแบบของเจ้าหน้าที่ส่วนท้องถิ่น	๑๒
- การประดับเครื่องราชอิสริยาภรณ์ไทย (ปรับปรุงใหม่ ๒๕๖๒)	๒๒
- การประดับแพรแถบย่อของเครื่องราชอิสริยาภรณ์	๓๔

เครื่องแบบสมาชิกสภาองค์การบริหารส่วนตำบล นายกององค์การบริหารส่วนตำบล รองนายก  
องค์การบริหารส่วนตำบลและเลขานุการนายกององค์การบริหารส่วนตำบล

เครื่องแบบสมาชิกสภาองค์การบริหารส่วนตำบล นายกององค์การบริหารส่วนตำบล รองนายกองค์การบริหารส่วน  
ตำบล และเลขานุการนายกององค์การบริหารส่วนตำบลมี ๒ ชนิด คือ

๑. เครื่องแบบปฏิบัติราชการ มี ๒ ประเภท

- (ก) เครื่องแบบสีกากีคอพับ
- (ข) เครื่องแบบสีกากีคอแบะ

๒. เครื่องแบบพิธีการ มี ๕ ประเภท

- (ก) เครื่องแบบปกติขาว
- (ข) เครื่องแบบปกติกากีคอตั้ง
- (ค) เครื่องแบบครึ่งยศ
- (ง) เครื่องแบบเต็มยศ
- (จ) เครื่องแบบสโมสร

เครื่องแบบปฏิบัติราชการ ประกอบด้วย

หมวก

ชายให้ใช้หมวกได้ ๒ แบบ

แบบที่ ๑ หมวกทรงหม้อตาลสีกากี กะบังหน้าทำด้วยหนังหรือวัสดุเทียมหนังสีดำ สายรัดคางหนังหรือวัสดุ  
เทียมหนังสีดำ มีดุมโลหะสีทองตราครุฑพ่าห์ขนาดเล็กติดที่ข้างหมวกข้างละ ๑ ดุม ผ้าพันหมวกสีกากี ที่หน้า  
หมวกติดตราครุฑพ่าห์ในบัวกระหนกทำด้วยโลหะสีทอง สูง ๖.๕ เซนติเมตร

แบบ ที่ ๒ หมวกแก๊ปทรงอ่อนสีกากี หน้าหมวกติดตราครุฑพ่าห์ปักดินสีทอง สูง ๔.๕ เซนติเมตร

หญิงให้ใช้หมวกได้ ๓ แบบ

แบบที่ ๑ อนุโลมตามแบบหมวกของชายแบบที่ ๑ แต่เป็นทรงอ่อน

แบบที่ ๒ หมวกแก๊ปทรงอ่อนพับปีกสีกากี สายรัดคางสีทอง กว้าง ๑ เซนติเมตร มีดุมโลหะสีทองครุฑพ่าห์  
ขนาดเล็กติดที่ข้างหมวกข้างละ ๑ ดุม ผ้าพันหมวกสีกากี หน้าหมวกติดตราครุฑพ่าห์ปักดินสีทอง สูง ๔.๕  
เซนติเมตร บนหมอนสีกากี

แบบที่ ๓ หมวกหมิ่นสีกากี ด้านหามีดุมโลหะสีทองตราครุฑพ่าห์ขนาดเล็ก ๒ ดุม ติดซ้อนกันมีตราครุฑพ่าห์  
ภายในบัวกระหนก สูง ๔.๕ เซนติเมตร ติดที่ด้านซ้ายเหนือขอบหมวกห่างจากมุมพับด้านหน้าหมวก ประมาณ ๔  
เซนติเมตร

การสวมหมวกให้สวมในโอกาสอันควร

เสื้อ

ชายให้ใช้เสื้อได้ ๒ แบบ

แบบที่ ๑ เสื้อคอพับ สีประเภทสีกากี แขนยาวรัดข้อมือ มีดุมที่ข้อมือข้างละ ๑ ดุม หรือแขนสั้น มีกระเป่า  
เย็บติดที่หน้าอกเสื้อ ข้างละ ๑ กระเป่า เป็นกระเป่าเสื้อมีแถบอยู่ตรงกลางตามทางดิ่ง กว้าง ๓.๕ เซนติเมตร มี  
ใบปกกระเป่ารูปมนชายกลางแหลม หรือเป็นกระเป่าเสื้อมีแถบกลางกระเป่าและใบปกกระเป่าเป็นรูป  
สี่เหลี่ยมผืนผ้า มุมกระเป่าและมุมปกกระเป่าเป็นรูปตัดพองาม ที่ปากกระเป่าทั้งสองข้างติดดุมข้างละ ๑ ดุม  
สำหรับขัดใบปกกระเป่า ตัวเสื้อผ่าอกตลอด มีسابกว้าง ๓.๕ เซนติเมตร ติดดุมตามแนวอกเสื้อ ๕ ดุม ระยะห่าง  
กันพอสมควร และติดเครื่องหมายแสดงสังกัดที่ปกคอเสื้อด้านหน้าทั้งสองข้าง ที่ไหล่เสื้อประดับอินทหรณูสี

เดียวกับเสื้อ ยาวตามความยาวของบ่าเย็บติดกับเสื้อเหนือบ่าทั้งสองข้างจากไหล่ไปคอปลายมน ด้านไหล่กว้าง ๔ เซนติเมตร ด้านคอกว้าง ๓ เซนติเมตร ตอนปลายขัดดุมติดกับตัวเสื้อ

ในโอกาสไปงานพิธี ให้ใช้เสื้อเชิ้ตสีประเภทสีกากีแขนยาวผูกผ้าผูกคอสีดำ เงื่อนกะลาสี สอดชายผ้าผูกคอไว้ภายในเสื้อใต้ดุมเม็ดที่สอง

**แบบที่ ๒** เสื้อคอแบะปล่อยเอว แบบคอตั้ง สีประเภทสีกากีแขนสั้น ตัวเสื้อผ่าอกตลอด มีดุมที่อกเสื้อ ๔ ดุม มีกระเปาะเย็บติดภายนอกเป็นกระเปาะบนและล่างอย่างละสองกระเปาะ กระเปาะบนมีใบปกมนชายกลางแหลม มีแถบกว้าง ๓.๕ เซนติเมตร ตรงกึ่งกลางกระเปาะทางตั้ง กระเปาะล่างเป็นกระเปาะยามมีใบปกรูปตัด ที่ผากระเปาะทั้งสองกระเปาะติดดุมข้างละ ๑ ดุม สำหรับขัดกับใบปกกระเปาะที่เอวด้านหลังคาดด้วยผ้าสีเดียวกับเสื้อขนาดกว้าง ๕ เซนติเมตร ชายเสื้อที่ตะเข็บกลางหลังเปิดไว้ถึงผ้าคาดเอว ติดเครื่องหมายแสดงสังกัดที่ปกคอเสื้อด้านหน้าทั้งสองข้าง

ให้ใช้เสื้อแบบที่ ๒ แทนเสื้อแบบที่ ๑ ในโอกาสอันควร

ดุมที่ใช้กับเสื้อทั้งสองแบบมีลักษณะเป็นรูปกลมแบนทำด้วยวัสดุเดียวกับเสื้อ

ผู้ได้รับพระราชทานเครื่องราชอิสริยาภรณ์ ให้ประดับแพรบนเครื่องราชอิสริยาภรณ์ที่อกเสื้อเหนือกระเปาะบนซ้าย

หญิงให้ใช้เสื้อได้ ๔ แบบ

**แบบที่ ๑** อนุโลมตามแบบเสื้อของชายแบบที่ ๑

**แบบที่ ๒** เสื้อคอพับ สีประเภทสีกากี สีอ่อนกว่ากระโปรงหรือสีเดียวกับกระโปรง ผ่าอกตลอดตัวเสื้อ มีสabat กว้างประมาณ ๒.๕ เซนติเมตร แขนยาวรัดข้อมือ ขอบปลายแขนกว้างประมาณ ๕ เซนติเมตร หรือแขนสั้น เนื้อข้อคอกเล็กน้อย ตลบชายกว้างประมาณ ๕ เซนติเมตร เดินคิ้วด้านหน้าเสื้อต่อจากเส้นบ่า มีตะเข็บผ่านกลางอกยาวตลอดตัวทั้งสองด้าน มีดุม ๕ ดุม ด้านหลังจากเส้นต่อบ่ามีตะเข็บผ่านตามตัวเสื้อทั้งสองด้าน เช่นเดียวกับด้านหน้า ติดเครื่องหมายแสดงสังกัดที่ปกคอเสื้อด้านหน้าทั้งสองข้างจากไหล่ไปคอ ปลายมรด้านไหล่กว้าง ๔ เซนติเมตร ด้านคอ กว้าง ๓ เซนติเมตร ตอนปลายขัดดุมติดกับตัวเสื้อ การสวมสอดชายเสื้อไว้ในขอบกระโปรง

**แบบที่ ๓** เสื้อคอพับปล่อยเอว สีประเภทสีกากี สีเดียวกับกระโปรงหรือกางเกง ผ่าอกตลอดตัวเสื้อ ไม่มีสabat มีดุม ๔ ดุม แขนยาวหรือแขนสั้นตลบชายกว้างประมาณ ๕ เซนติเมตร มีคิ้วหน้าหลังเช่นเดียวกับแบบที่ ๒ และมีเส้นแนวตะเข็บเช่นเดียวกับแบบที่ ๒ ทั้งหน้าหลัง ความยาวของเสื้อให้คลุมสะโพกพองาม ติดเครื่องหมายแสดงสังกัดที่ปกคอเสื้อด้านหน้าทั้งสองข้าง ที่ไหล่เสื้อประดับอินทหรณูสีเดียวกับเสื้อ ยาวตามความยาวของบ่าเย็บติดกับเสื้อ เหนือบ่าทั้งสองข้างจากไหล่ไปคอ ปลายมน ด้านไหล่กว้าง ๔ เซนติเมตร ด้านคอ กว้าง ๓ เซนติเมตร ตอนปลายขัดดุมติดกับตัวเสื้อ

**แบบที่ ๔** เสื้อคอแบะปล่อยเอว สีประเภทสีกากี สีเดียวกับกระโปรงหรือกางเกง ผ่าอกตลอดตัวเสื้อ ไม่มีสabat แขนยาวจรดข้อมือหรือแขนสั้นเนื้อข้อคอกเล็กน้อย ตลบชายกว้างประมาณ ๕ เซนติเมตร ด้านหน้ามีคิ้วตามสabat มีดุม ๓ ดุม ต่อด้านหน้าและด้านหลังยาวตามตัว ติดเครื่องหมายแสดงสังกัดที่ปกคอแบะทั้งสองข้าง และมีกระเปาะล่างข้างละ ๑ กระเปาะ เป็นกระเปาะเจาะเฉียงเล็กน้อยไม่มีใบปกกระเปาะ

ดุมที่ใช้กับเสื้อแบบที่ ๒ แบบที่ ๓ และแบบที่ ๔ เป็นดุมสีเดียวกับสีเสื้อ

การสวมเสื้อแบบที่ ๓ และแบบที่ ๔ ให้ปล่อยชายเสื้อทับกระโปรงหรือกางเกง และคาดเข็มขัดตาม (๕) แบบที่ ๒ ทับเอวเสื้อ

ในโอกาสไปงานพิธี ให้ใช้เสื้อแบบที่ ๑ หรือแบบที่ ๒ โดยใช้เสื้อเชิ้ตสีประเภทสีกากีแขนยาวผูกผ้าผูกคอสีดำ เงื่อนกะลาสี สอดชายผ้าผูกคอไว้ภายในเสื้อใต้ดุมเม็ดที่สอง

ผู้ได้รับพระราชทานเครื่องราชอิสริยาภรณ์ ให้ประดับแพรแถบเครื่องราชอิสริยาภรณ์ที่อกเสื้อเหนือ กระเปาะบนซ้าย

## อินทรธนู

ให้ใช้อินทรธนูอ่อน มีเครื่องหมายตำแหน่งบนอินทรธนู ดังต่อไปนี้

สำหรับสมาชิกสภาท้องถิ่นและผู้ช่วยประธานสภาท้องถิ่น มีแถบกว้าง ๓ เซนติเมตร ติดทางด้านอินทรธนู ๑ แถบ และแถบกว้าง ๑ เซนติเมตร ติดเรียงต่อไปอีก ๑ แถบ แถบบนขมวดเป็นวงกลมขนาดวัดเส้นผ่าศูนย์กลางวงใน ๑ เซนติเมตร ติดทับอยู่บนปลอกพื้นสีกาก็ยาว ๕ เซนติเมตร เฉพาะสมาชิกสภาท้องถิ่นมีเครื่องหมายทำด้วยโลหะสีทอง ขนาดสูง ๓ เซนติเมตร กว้าง ๒ เซนติเมตร เป็นรูปรัฐธรรมนูญประดิษฐานบนพานสองชั้น ภายในบัวกระหนกติดทับบนอินทรธนู

สำหรับผู้บริหารท้องถิ่น และผู้ช่วยผู้บริหารท้องถิ่น มีแถบกว้าง ๒ เซนติเมตร ติดทางด้านอินทรธนู ๑ แถบ และแถบกว้าง ๑ เซนติเมตร ติดเรียงต่อไปอีก ๒ แถบ แถบบนขมวดเป็นวงกลมขนาดวัดเส้นผ่าศูนย์กลางวงใน ๑ เซนติเมตร ติดทับอยู่บนปลอกพื้นสีกาก็ยาว ๕ เซนติเมตร เฉพาะผู้บริหารท้องถิ่น มีเครื่องหมายทำด้วยโลหะสีทอง ขนาดสูง ๓ เซนติเมตร กว้าง ๒ เซนติเมตร เป็นรูปรัฐธรรมนูญประดิษฐานบนพานสองชั้นภายในบัวกระหนกติดทับบนอินทรธนู

แถบดังกล่าวให้ใช้สีเหลืองหรือสีทอง การติดแถบให้ติดตามขวางที่ต้นอินทรธนู ทับอยู่บนปลอกพื้นสีกาก็ แถบแรกห่างจากต้นอินทรธนู ๕ มิลลิเมตร และแถบต่อไปเว้นระยะห่างกัน ๕ มิลลิเมตร

การใช้เครื่องหมายตำแหน่งบนอินทรธนู ให้ใช้กับเสื้อแบบที่ ๑ สำหรับชายแบบที่ ๒ และแบบที่ ๓ สำหรับหญิง”

## การเกง กระโปรง

ชายให้ใช้กางเกงแบบราชการสีประเภทสีกาก็ยาว ไม่พับปลายขา

หญิงให้ใช้กางเกงหรือกระโปรงสีประเภทสีกาก็ได้ ๕ แบบ

แบบที่ ๑ กางเกง อนุโลมตามแบบกางเกงของชาย

แบบที่ ๒ กางเกงขายาว ขาดตรง ไม่มีลวดลาย ขอบกางเกงกว้างประมาณ ๑ นิ้ว มีหรือไม่มีกระเป๋าก็ได้มีซิปลด้านหน้าหรือด้านข้าง ไม่พับปลายขา

แบบที่ ๓ กระโปรงยาวปิดเข่า ปลายบานเล็กน้อย

แบบที่ ๔ กระโปรงมีตะเข็บหน้า ๒ ตะเข็บ ตะเข็บหลัง ๒ ตะเข็บ ยาวครึ่งเข่า ปลายบานเล็กน้อย

แบบที่ ๕ กระโปรงกางเกง แบบกางเกงขายาวครึ่งเข่า มีตะเข็บหน้า ๒ ตะเข็บ ตะเข็บหลัง ๒ ตะเข็บ มีจีบกระทบด้านหน้าและด้านหลัง

## เข็มขัด

ชายให้ใช้เข็มขัดทำด้วยด้ายถักสีกาก็ กว้าง ๓ เซนติเมตร หัวเข็มขัดทำด้วยโลหะสีทองเป็นรูปสี่เหลี่ยมผืนผ้า ทางนอน ปลายมน กว้าง ๓.๕ เซนติเมตร ยาว ๕ เซนติเมตร มีรูปครุฑคูนูนอยู่กึ่งกลางหัวเข็มขัด ไม่มีเข็ม สำหรับสอดรู ปลายเข็มขัดหุ้มด้วยโลหะสีทอง กว้าง ๑ เซนติเมตร

หญิงให้ใช้เข็มขัดได้ ๒ แบบ

แบบที่ ๑ อนุโลมตามแบบเข็มขัดของชาย

แบบที่ ๒ เข็มขัดผ้าสีประเภทสีกาก็สีเดียวกับสีเสื้อกว้าง ๒.๕ เซนติเมตร หัวสี่เหลี่ยมหุ้มผ้า

การใช้เข็มขัดแบบที่ ๑ ให้คาดทับขอบกระโปรง และแบบที่ ๒ ให้คาดทับเสื้อ

## รองเท้า ถุงเท้า

ชายให้ใช้รองเท้าหุ้มส้นหรือหุ้มข้อหนังหรือวัสดุเทียมหนังสีดำหรือสีน้ำตาล ไม่มีลวดลาย ถุงเท้าสีเดียวกับรองเท้า

หญิงให้ใช้รองเท้าหุ้มส้นหรือรัดส้นหนังหรือวัสดุเทียมหนังสีดำหรือสีน้ำตาล แบบปิดปลายเท้า ไม่มีลวดลาย ส้นสูงไม่เกิน ๑๐ เซนติเมตร

### เครื่องหมายแสดงสังกัด

ให้มีเครื่องหมายแสดงสังกัดทำด้วยโลหะโปร่งสีทอง ไม่มีขอบ สูง ๒ เซนติเมตร เป็นรูปราชสีห์ติดที่ปกคอเสื้อ ด้านหน้าทั้งสองข้าง

### ป้ายชื่อและตำแหน่ง

ให้มีป้ายชื่อพื้นสีดำ ขนาดกว้าง ๒.๕ เซนติเมตร ยาว ๗.๕ เซนติเมตร ตัวอักษร สีขาว แสดงชื่อตัว ชื่อสกุล และชื่อตำแหน่งในการบริหารงานหรือชื่อตำแหน่งในสายงานตามท้องที่กรกลางบริหารงานบุคคลกำหนด ระดับที่ออกเสื้อเหนือกระเป๋าบนขวา

### เครื่องหมายแสดงประเภท

ให้มีเครื่องหมายแสดงประเภทสำหรับสมาชิกสภาท้องถิ่น ผู้บริหารท้องถิ่นและเจ้าหน้าที่ส่วนท้องถิ่นอื่น ดังนี้

#### องค์การบริหารส่วนจังหวัด (อบจ.)

สำหรับสมาชิกสภาองค์การบริหารส่วนจังหวัด นายกององค์การบริหารส่วนจังหวัด รองนายกององค์การบริหารส่วนจังหวัด เลขานุการนายกององค์การบริหารส่วนจังหวัด และที่ปรึกษานายกององค์การบริหารส่วนจังหวัด ทำด้วยโลหะโปร่งสีทอง มีขอบขนาดสูง ๔ เซนติเมตร กว้าง ๓ เซนติเมตร เป็นรูปอักษร “อบจ” ภายในบัวกระหนก ติดที่อกเสื้อด้านขวาเหนือป้ายชื่อและตำแหน่ง

#### เทศบาลตำบล (ทต.)

สำหรับสมาชิกสภาเทศบาล นายกเทศมนตรี รองนายกเทศมนตรี เลขานุการ นายกเทศมนตรี และที่ปรึกษานายกเทศมนตรี ทำด้วยโลหะโปร่งสีทอง มีขอบขนาดสูง ๓ เซนติเมตร กว้าง ๓ เซนติเมตร เป็นรูปอักษร “ท” ภายในบัวกระหนก ติดที่อกเสื้อด้านขวาเหนือป้ายชื่อและตำแหน่ง

#### เมืองพัทยา

สำหรับสมาชิกสภาเมืองพัทยา เลขานุการประธานสภาเมืองพัทยา ผู้ช่วยเลขานุการ ประธานสภาเมืองพัทยา นายกเมืองพัทยา รองนายกเมืองพัทยา เลขานุการนายกเมืองพัทยา ผู้ช่วยเลขานุการนายกเมืองพัทยา ประธานที่ปรึกษานายกเมืองพัทยา และที่ปรึกษานายกเมืองพัทยา ทำด้วยโลหะโปร่งสีทอง มีขอบขนาดสูง ๓ เซนติเมตร กว้าง ๓ เซนติเมตร เป็นรูปอักษร “พ” ภายในบัวกระหนก ติดที่อกเสื้อด้านขวาเหนือป้ายชื่อและตำแหน่ง

#### องค์การบริหารส่วนตำบล (อบต.)

สำหรับสมาชิกสภาองค์การบริหารส่วนตำบล นายกององค์การบริหารส่วนตำบล รองนายกององค์การบริหารส่วนตำบล และเลขานุการนายกององค์การบริหารส่วนตำบล ทำด้วยโลหะโปร่งสีทอง มีขอบขนาดสูง ๓ เซนติเมตร กว้าง ๓ เซนติเมตร เป็นรูปอักษร “อบต” ภายในบัวกระหนก ติดที่อกเสื้อด้านขวาเหนือป้ายชื่อและตำแหน่ง

### เครื่องแบบพิธีการ

เครื่องแบบปกติขาว ประกอบด้วย

#### หมวก

ชายให้ใช้หมวกทรงหม้อตาลสีขาว กะบังหน้าทำด้วยหนังหรือวัสดุเทียม หนังสีดำ สายรัดคางสีทอง กว้าง ๑ เซนติเมตร มีดุมโลหะสีทองตราครุฑพ่าห์ขนาดเล็กติดที่ข้างหมวก ข้างละ ๑ ดุม ผ้าพันหมวกสีขาว ที่หน้าหมวกติดตราครุฑพ่าห์ปักดินสีทอง สูง ๕ เซนติเมตร บนหมอนสักหลาดสีขาว

หญิงให้ใช้หมวกได้ ๒ แบบ

แบบที่ ๑ อนุโลมตามแบบหมวกของชาย แต่เป็นทรงอ่อน

แบบที่ ๒ หมวกแก๊ปทรงอ่อนพับปีกสีขาว สายรัดคางสีทองมีดุมโลหะสีทองตราครุฑพ่าห์ขนาดเล็กติดที่ข้างหมวกข้างละ ๑ ดุม ผ้าพันหมวกสีขาวที่หน้าหมวกติดตราครุฑพ่าห์ปักดินสีทอง สูง ๔.๕ เซนติเมตร บนหมอนสักหลาดสีขาว

การสวมหมวก ให้สวมในโอกาสอันควร

## เสื่อ

ชายให้ใช้เสื่อแบบราชการสีขาว ติดเครื่องหมายแสดงสังกัดที่ปกคอเสื่อ ด้านหน้าทั้งสองข้าง ติดเครื่องหมายแสดงประเภทที่อกเสื่อด้านขวา ใช้ดุมโลหะสีทองตราครุฑพ่าห์ ขนาดใหญ่ ๕ ดุม ผู้ได้รับพระราชทานเครื่องราชอิสริยาภรณ์ให้ประดับแพรแถบ เครื่องราชอิสริยาภรณ์ที่อกเสื่อเหนือกระเป๋าบนซ้าย

หญิงให้ใช้เสื่อนอกคอแบบสีขาวแบบคอแหลมหรือคอป้าน แขนยาวถึง ข้อมือมีตะเข็บหลัง ๔ ตะเข็บ ติดเครื่องหมายแสดงสังกัดที่ปกคอเสื่อด้านหน้าทั้งสองข้าง ติด เครื่องหมายแสดงประเภทที่อกเสื่อด้านขวา ที่แนวสาบอกมีดุมโลหะสีทองตราครุฑพ่าห์ขนาด เส้นผ่าศูนย์กลาง ๑.๕ เซนติเมตร ๓ ดุม สำหรับแบบเสื่อคอแหลม และดุม ๕ ดุม สำหรับแบบเสื่อคอ ป้าน มีกระเป๋าส่างข้างละ ๑ กระเป๋า เป็นกระเป๋าเจาะเฉียงเล็กน้อยไม่มีใบปกกระเป๋า และให้ใช้เสื่อคอพับแขนยาวสีขาวผูกผ้าผูกคอสีดำเงื่อนกะลาสีผู้ได้รับพระราชทานเครื่องราชอิสริยาภรณ์ให้ประดับแพรแถบเครื่องราชอิสริยาภรณ์ที่อกเสื่อด้านซ้าย

**อินทธรณู** สำหรับสมาชิกสภาท้องถิ่น ผู้บริหารท้องถิ่น และเจ้าหน้าที่ส่วนท้องถิ่นอื่น ดังต่อไปนี้

สำหรับสมาชิกสภาองค์การบริหารส่วนจังหวัด ให้ มีอินทธรณูแข็ง กว้าง ๔ เซนติเมตร ยาวตามความยาวของบ่า พื้นสีทาสีขาว ติดทับเสื่อเหนือบ่าทั้งสองข้างจากไหล่ไปคอด้านคอปลายมน ติดดุมโลหะสีทองตราครุฑพ่าห์ขนาดเล็กปักด้นสีทองลายกระหนกเต็มแผ่นอินทธรณู

สำหรับสมาชิกสภาเทศบาล สมาชิกสภาเมืองพัทยา เลขาธิการประธานสภาเมืองพัทยา ผู้ช่วยเลขานุการประธานสภาเมืองพัทยา และสมาชิกสภาองค์การบริหารส่วนตำบล ให้ มีอินทธรณูแข็ง กว้าง ๔ เซนติเมตร ยาวตามความยาวของบ่า พื้นสีทาสีขาว มีแถบสีน้ำเงิน กว้าง ๑ เซนติเมตร ติดตรงกลาง ตามส่วนยาว ติดทับเสื่อเหนือบ่าทั้งสองข้างจากไหล่ไปคอ ด้านคอปลายมนติดดุมโลหะสีทองตราครุฑพ่าห์ขนาดเล็ก ปักด้นสีทองลายกระหนกเต็มแผ่นอินทธรณู

สำหรับผู้บริหารท้องถิ่นและผู้ช่วยผู้บริหารท้องถิ่น พื้นสีดำ ปักด้นสีทองลายกระหนก เต็มแผ่นอินทธรณู”

## เครื่องหมายแสดงประเภท

ให้ใช้เครื่องหมายแสดงประเภทเช่นเดียวกับเครื่องแบบปฏิบัติราชการ ดังนี้

นายกเทศมนตรีเทศบาลนคร ให้มีสายสร้อยสีทองลงยาเป็นลายดอกกรักร้อย กลางสายสร้อยมีอักษร “น” ลงยาสีขาว ห้อยดวงตราเครื่องหมายประจำเทศบาลคล้องคอ

นายกเทศมนตรีเทศบาลเมืองให้มีสายสร้อยสีทองลงยาเป็นลายดอกกรักร้อยกลางสายสร้อยมีอักษร “ม” ลงยาสีน้ำเงิน ห้อยดวงตราเครื่องหมายประจำเทศบาลคล้องคอ และนายกเทศมนตรีเทศบาลตำบล ให้มีสายสร้อยสีทองลงยาเป็นลายดอกกรักร้อยกลางสายสร้อยมีอักษร “ต” ลงยาสีแดง ห้อยดวงตราเครื่องหมายประจำเทศบาลคล้องคอ เครื่องหมายนี้ให้ประดับได้ในโอกาสอันควร

นายกเมืองพัทยา ให้มีสายสร้อยสีทองลงยาเป็นลายดอกกรักร้อยกลางสายสร้อยมีอักษร “พ” ลงยาสีขาว ห้อยดวงตราเครื่องหมายประจำเมืองพิทยากลางคล้องคอ เครื่องหมายนี้ให้ประดับได้ในโอกาสอันควร

## กางเกง กระโปรง

ชายให้ใช้กางเกงแบบราชการสีขาวขาว ไม่พับปลายขา

หญิงให้ใช้กระโปรงสีขาว ตีเกล็ดด้านหน้า ๒ เกล็ด และด้านหลัง ๒ เกล็ด ยาวปิดเข่า ปลายบานเล็กน้อย ใช้กับแบบเสื่อคอแหลม หรือกระโปรงสีขาวยาวปิดเข่า ปลายบานเล็กน้อย ใช้กับแบบเสื่อคอป้าน

## รองเท้า ถุงเท้า

ชายให้ใช้รองเท้าหุ้มส้นหนังหรือวัสดุเทียมหนังสีดำชนิดผูกถุงเท้าสีดำ

หญิงให้ใช้รองเท้าหุ้มส้นหนังหรือวัสดุเทียมหนังสีดำแบบปิดปลายเท้าไม่มีลวดลาย ส้นสูงไม่เกิน ๑๐ เซนติเมตร ถุงเท้ายาวสีเนื้อ



(๒) เครื่องแบบปกติกาก็คือตั้ง ลักษณะและส่วนประกอบเช่นเดียวกับเครื่องแบบปกติขาว เว้นแต่สีของหมวก ผ้าพันหมวก หมอนสักหลาดสำหรับปักครุฑพ่าห์ เสื้อและกางเกงหรือกระโปรงเป็นประเภทสีทากี้

(๓) เครื่องแบบครึ่งยศ ลักษณะและส่วนประกอบเช่นเดียวกับเครื่องแบบปกติขาว เว้นแต่กางเกงหรือกระโปรงให้ใช้ผ้าสักหลาดหรือเสิร์จสีด้า ประดับเครื่องราชอิสริยาภรณ์

(๔) เครื่องแบบเต็มยศ ลักษณะและส่วนประกอบเช่นเดียวกับเครื่องแบบครึ่งยศสวม

**๒. เครื่องแบบปกติกากี้** ลักษณะและส่วนประกอบเช่นเดียวกับเครื่องแบบปกติขาว เว้นแต่สีของหมวก ผ้าพันหมวก หมอนสักหลาดสำหรับปักครุฑพ่าห์ เสื้อและกางเกงหรือกระโปรงเป็นประเภทสีทากี้

**๓. เครื่องแบบครึ่งยศ** ลักษณะและส่วนประกอบเช่นเดียวกับเครื่องแบบปกติขาว เว้นแต่กางเกงหรือกระโปรงให้ใช้ผ้าสักหลาดหรือเสิร์จสีด้า ประดับเครื่องราชอิสริยาภรณ์

**๔. เครื่องแบบเต็มยศ** ลักษณะและส่วนประกอบเช่นเดียวกับเครื่องแบบครึ่งยศสวมสายสะพาย

**๕. เครื่องแบบสโมสร**

สำหรับชาย มี ๓ แบบ คือ

(ก) เครื่องแบบสโมสร ก. ลักษณะและส่วนประกอบเช่นเดียวกับเครื่องแบบเต็มยศ

(ข) เครื่องแบบสโมสร ข. ลักษณะและส่วนประกอบเช่นเดียวกับเครื่องแบบ

สโมสร ก. เว้นแต่

เสื้อ ให้ใช้เสื้อสโมสรสีขาวทำด้วยผ้าสักหลาดหรือเสิร์จ เปิดอกปาดเอว มีดุมโลหะสีทองตราครุฑพ่าห์ ขนาดเล็กติดที่ข้อมือข้างละ ๓ ดุม ที่ระหว่างอกกับเอวข้างละ ๓ ดุม และที่บรรจบเสื้อมีดุมโลหะสีทองตราครุฑพ่าห์ขนาดใหญ่ข้างละ ๑ ดุม ดุมคู่นี้มีสายสร้อยสีทองร้อยติดกันประกอบด้วย เสือกี้สีขาวดุมโลหะสีทองตราครุฑพ่าห์ ๓ ดุม และเสื้อเชิ้ตสีขาวอกแข็ง ข้อมือแข็ง คอเชิ้ตชั้นเดียวแบบปักผีเสื้อผูกผ้าผูกคอสีด้าเงื่อนหูกระต่าย

เครื่องหมายแสดงสังกัด ให้ติดที่คอเบาะของเสื้อตอนบนทั้งสองข้างเหนือแนวเครื่องราชอิสริยาภรณ์ ในฤดูร้อนให้ใช้กางเกงสีขาวแทนกางเกงสีด้าได้

(ค) เครื่องแบบสโมสร ค. ลักษณะและส่วนประกอบเช่นเดียวกับเครื่องแบบสโมสร ข. เว้นแต่เสื้อเชิ้ตอกแข็งให้ใช้เสื้อเชิ้ตอกอ่อนสีขาว และเสือกี้ให้ใช้แพรแถบสีเดียวกับกางเกงรัดเอวแทน แพรแถบนี้ส่วนกลางด้านหน้ากว้าง ๑๒ เซนติเมตร ปลายทั้งสองข้างเรียวกว้าง ๑๑ เซนติเมตร ที่ปลายมีขอเกี่ยวติดกันในขณะคาดทางด้านหลัง

สำหรับหญิง ให้แต่งตามสมัยนิยม

### เครื่องแบบพนักงานส่วนท้องถิ่น

เครื่องแบบปฏิบัติราชการของพนักงานส่วนท้องถิ่นมีลักษณะและส่วนประกอบเช่นเดียวกับเครื่องแบบปฏิบัติราชการของสมาชิกสภาท้องถิ่นและผู้บริหารท้องถิ่น เว้นแต่อินทรีธนูให้ใช้อินทรีธนูอ่อนมีลาย ดังต่อไปนี้

พนักงานส่วนท้องถิ่น ตำแหน่งประเภทวิชาการ ระดับเชี่ยวชาญ ตำแหน่งประเภทอำนวยการท้องถิ่น ระดับสูง และตำแหน่งประเภทบริหารท้องถิ่น ระดับสูง มีแถบกว้าง ๓ เซนติเมตร ติดทางด้านอินทรีธนู ๑ แถบ และแถบกว้าง ๑ เซนติเมตร ติดเรียงต่อไปอีก ๑ แถบ แถบแรกห่างจาก ดันอินทรีธนู ๕ มิลลิเมตร และแถบต่อไปเว้นระยะห่างกัน ๕ มิลลิเมตร แถบบนขมวดเป็นวงกลม ขนาดวัดเส้นผ่าศูนย์กลางวงใน ๑ เซนติเมตร และบนกึ่งกลางแถบกว้าง ๓ เซนติเมตร ให้ติดตราครุฑพ่าห์ทำด้วยโลหะสีทองสูง ๒.๕ เซนติเมตร

พนักงานส่วนท้องถิ่น ตำแหน่งประเภททั่วไป ระดับอาวุโส ตำแหน่งประเภทวิชาการระดับชำนาญการและระดับชำนาญการพิเศษ ตำแหน่งประเภทอำนวยการท้องถิ่น ระดับต้นและระดับกลาง ตำแหน่งประเภทบริหารท้องถิ่น ระดับต้นและระดับกลาง มีแถบกว้าง ๓ เซนติเมตร ติดทางด้านอินทรีธนู ๑ แถบ และแถบกว้าง ๑

เซนติเมตร ติดเรียงต่อไปอีก ๑ แถบ แถบแรกห่างจากต้นอินทรี ๕ มิลลิเมตร และแถบต่อไปเว้นระยะห่างกัน ๕ มิลลิเมตร แถบบนขมวดเป็นวงกลม ขนาดวัดเส้นผ่าศูนย์กลางวงใน ๑ เซนติเมตร

พนักงานส่วนท้องถิ่น ตำแหน่งประเภททั่วไป ระดับชำนาญงาน และตำแหน่งประเภทวิชาการ ระดับปฏิบัติการ มีแถบกว้าง ๑ เซนติเมตร ๓ แถบ แถบแรกห่างจากต้นอินทรี ๕ มิลลิเมตร และแถบต่อไปเว้นระยะห่างกัน ๕ มิลลิเมตร แถบบนขมวดเป็นวงกลมขนาดวัดเส้นผ่าศูนย์กลางวงใน ๑ เซนติเมตร

พนักงานส่วนท้องถิ่น ตำแหน่งประเภททั่วไป ระดับปฏิบัติงาน มีแถบกว้าง ๑ เซนติเมตร ๒ แถบ แถบแรกห่างจากต้นอินทรี ๕ มิลลิเมตร และแถบต่อไปเว้นระยะห่างกัน ๕ มิลลิเมตร แถบบนขมวดเป็นวงกลม ขนาดวัดเส้นผ่าศูนย์กลางวงใน ๑ เซนติเมตร

พนักงานส่วนท้องถิ่น ประเภทพนักงานครูและบุคลากรทางการศึกษาสายงานบริหารสถานศึกษา สายงานนิเทศการศึกษา และสายงานการสอน ให้ใช้อินทรีและเครื่องหมายตำแหน่งบนอินทรีตามประกาศสำนักนายกรัฐมนตรี เรื่อง การกำหนดให้ใช้เครื่องหมายตำแหน่งของข้าราชการครูและบุคลากรทางการศึกษา โดยอนุโลม

เครื่องแบบพิธีการของพนักงานส่วนท้องถิ่นมีลักษณะและส่วนประกอบเช่นเดียวกับเครื่องแบบพิธีการของสมาชิกสภาท้องถิ่นและผู้บริหารท้องถิ่น เว้นแต่อินทรีให้ใช้อินทรีแกว้งกว้าง ๔ เซนติเมตร ยาวตามความยาวของบ่าพื้นสีกลาดสีดำ ติดทับเสื้อเหนือบ่าทั้งสองข้างจากไหล่ไปคอด้านคอปลายมนติดดุมโลหะสีทองตราครุฑพ่าห์ขนาดเล็ก อินทรีนี้มีลายดังนี้

พนักงานส่วนท้องถิ่น ตำแหน่งประเภทวิชาการ ระดับเชี่ยวชาญ ตำแหน่งประเภทอำนวยการท้องถิ่น ระดับสูง และตำแหน่งประเภทบริหารท้องถิ่น ระดับสูง มีแถบสีทองกว้าง ๕ มิลลิเมตร เป็นขอบและปักด้นสีทองลายช่อชัยพฤกษ์ยาวตลอดส่วนกลางของอินทรี และให้มีแถบสีทองกว้าง ๕ มิลลิเมตร ปิดที่ฐานด้านล่างของอินทรี

พนักงานส่วนท้องถิ่น ตำแหน่งประเภททั่วไป ระดับอาวุโส ตำแหน่งประเภทวิชาการ ระดับชำนาญการและระดับชำนาญการพิเศษ ตำแหน่งประเภทอำนวยการท้องถิ่น ระดับต้นและระดับกลาง และตำแหน่งประเภทบริหารท้องถิ่น ระดับต้นและระดับกลาง มีแถบสีทองกว้าง ๕ มิลลิเมตร เป็นขอบและปักด้นสีทองลายช่อชัยพฤกษ์ยาวตลอดส่วนกลางของอินทรี

พนักงานส่วนท้องถิ่น ตำแหน่งประเภททั่วไป ระดับชำนาญงาน และตำแหน่งประเภทวิชาการ ระดับปฏิบัติการ มีแถบสีทองกว้าง ๑ เซนติเมตร เป็นขอบ และปักด้นสีทองลายช่อชัยพฤกษ์มีดอก ๓ ดอก เรียงตามส่วนยาวของอินทรีไม่เกิน ๓ ใน ๔ ส่วนของอินทรี

พนักงานส่วนท้องถิ่น ตำแหน่งประเภททั่วไป ระดับปฏิบัติงาน มีแถบสีทองกว้าง ๑ เซนติเมตร เป็นขอบ และปักด้นสีทองลายช่อชัยพฤกษ์มีดอก ๒ ดอก เรียงตามส่วนยาวของอินทรีไม่เกินครึ่งหนึ่งของอินทรี

พนักงานส่วนท้องถิ่น ประเภทพนักงานครูและบุคลากรทางการศึกษาสายงานบริหารสถานศึกษา สายงานนิเทศการศึกษา และสายงานการสอน ให้ใช้อินทรีและเครื่องหมายตำแหน่งบนอินทรีตามประกาศสำนักนายกรัฐมนตรี เรื่อง การกำหนดให้ใช้เครื่องหมายตำแหน่งของข้าราชการครู และบุคลากรทางการศึกษา โดยอนุโลม

### การประดับเครื่องราชอิสริยาภรณ์และเครื่องหมาย

การประดับเครื่องราชอิสริยาภรณ์ให้ปฏิบัติตามประกาศสำนักนายกรัฐมนตรี เรื่องลำดับเกียรติและระเบียบการประดับเครื่องราชอิสริยาภรณ์ไทย

ผู้ได้รับพระราชทานพระบรมราชานุญาต ให้ประดับเครื่องราชอิสริยาภรณ์ต่างประเทศให้ประดับเครื่องราชอิสริยาภรณ์นั้นได้



ผู้สำเร็จการศึกษาจากสถาบันการศึกษาของทางราชการ หรือที่ทางราชการรับรองให้ติดเครื่องหมายแสดงวิทยฐานะของสถาบันการศึกษานั้นได้

## ป้ายชื่อและตำแหน่ง

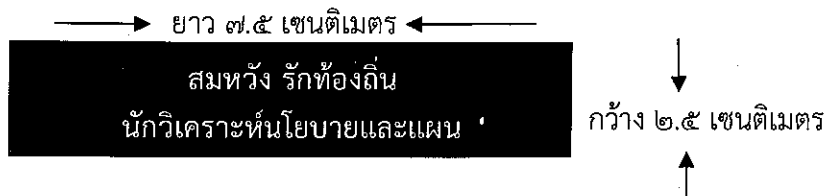
พื้นที่ดำตัวอักษรสีขาว ขนาดกว้าง ๒.๕ เซนติเมตร ยาว ๗.๕ เซนติเมตร ตัวอักษรสีขาว แสดงชื่อตัว-สกุล และตำแหน่ง ติดที่อกเสื้อเหนือกระเป๋าบนขวา

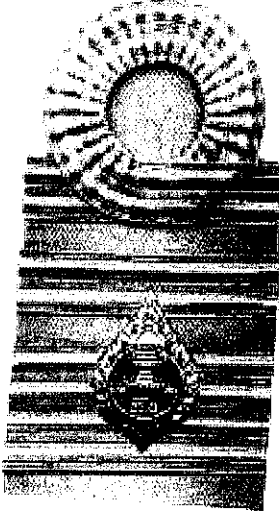

อินทราสำหรับสมาชิกสภาท้องถิ่น ผู้บริหารท้องถิ่นและเจ้าหน้าที่ส่วนท้องถิ่นอื่น

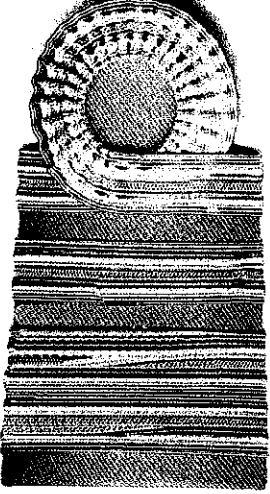
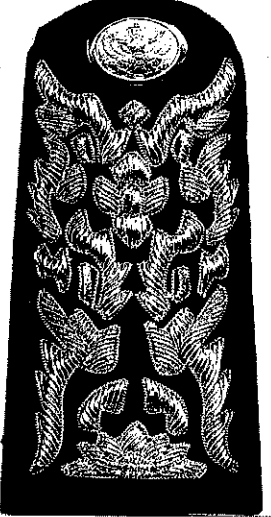
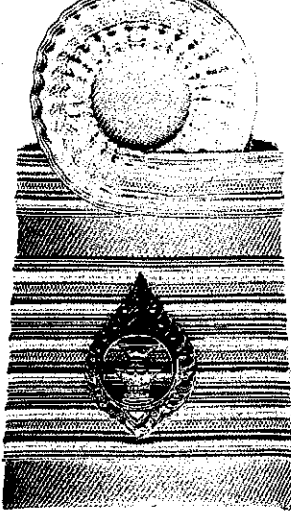
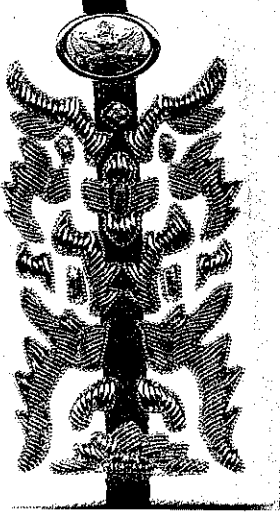
ตำแหน่ง	เครื่องแบบปฏิบัติราชการ (สีทากี)	เครื่องแบบพิธีการ (ปกติขาว)
<p>- นายก อบต.</p>		
<p>- รองนายก อบต. - เลขานุการนายก อบต.</p>		
<p>- สมาชิกสภา อบต.</p>		

ภาพเครื่องหมายอินทรรูปทำยกฎกระทรวง ฉบับที่ ๑๑ (พ.ศ. ๒๕๔๒)  
ออกตามความในพระราชบัญญัติระเบียบเจ้าพนักงานส่วนท้องถิ่น พ.ศ. ๒๕๐๙

๑. เครื่องหมายอินทรรูปประกอบเครื่องแบบพนักงานส่วนท้องถิ่น

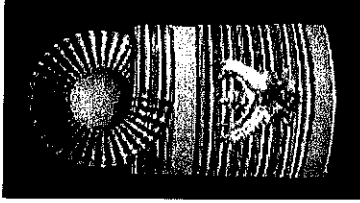
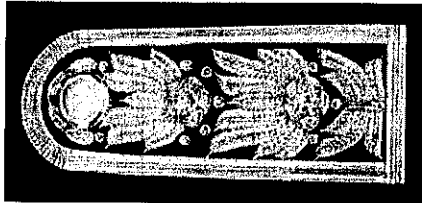
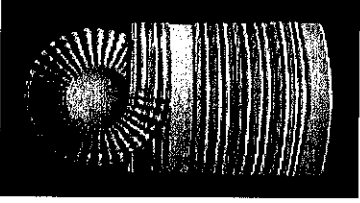
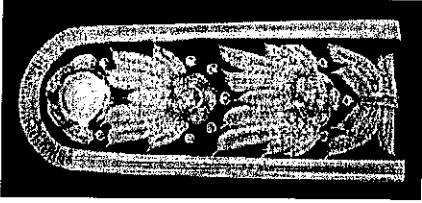
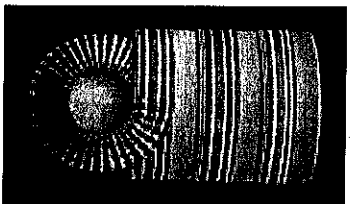
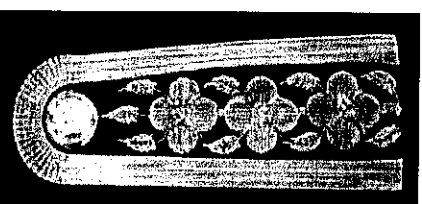
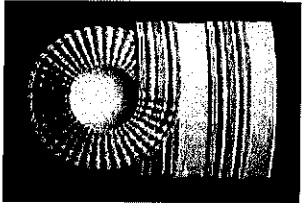
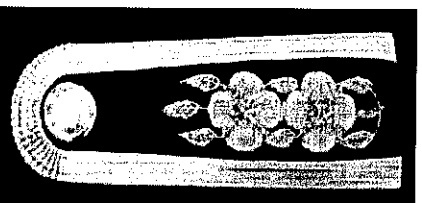
ประเภทตำแหน่งพนักงานส่วนท้องถิ่น				อินทรรูปและเครื่องหมายตำแหน่งบนอินทรรูป	
ทั่วไป	วิชาการ	อำนวยการ ท้องถิ่น	บริหาร ท้องถิ่น	เครื่องแบบปฏิบัติราชการ	เครื่องแบบพิธีการ
	ระดับ เชี่ยวชาญ	ระดับสูง	ระดับสูง		
ระดับ อาวุโส	ระดับ ชำนาญ การพิเศษ	ระดับกลาง	ระดับกลาง		
	ระดับ ชำนาญ การ	ระดับต้น	ระดับต้น		
ระดับ ชำนาญ งาน	ระดับ ปฏิบัติการ				
ระดับ ปฏิบัติงาน					

เครื่องหมายแสดงสังกัด



ผู้หญิง

ผู้ชาย

เครื่องหมายแสดงสังกัดจะมีความแตกต่างกันในแต่ละกระทรวงในส่วนของ มหาดไทยจะมีลักษณะทำด้วยโลหะโปร่งสีทอง เป็นรูปตราราชสีห์(ห้ามเคลือบพลาสติก)ติดบริเวณคอเสื้อทั้งสองหันหน้าเข้าหากันติดกลางปกเสื้อ

เครื่องหมายแสดงประเภทสำหรับผู้บริหารท้องถิ่นและสมาชิกสภาท้องถิ่นและ  
เจ้าหน้าที่ส่วนท้องถิ่นอื่น  
(สำหรับติดชุดเครื่องแบบปฏิบัติราชการ (สีกากี) เหนือกระเป๋าเสื้อด้านขวา)



องค์การบริหารส่วนจังหวัด

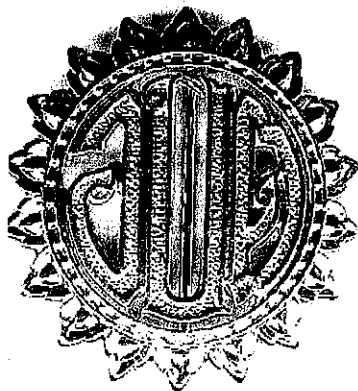

องค์การบริหารส่วนตำบล

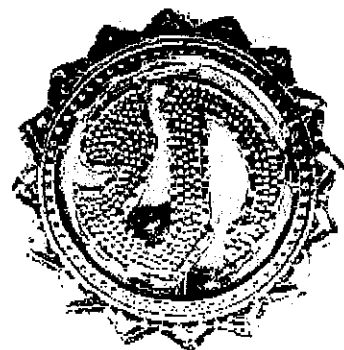

เทศบาล

# ตัวอย่างเครื่องแบบชุดสีทากีคอป (แขนยาว/แขนสั้น)

## เครื่องแบบสีทากีคอปแขนยาว

สวมเมื่อปฏิบัติหน้าที่เครื่องแบบหมายเลข 5

### สุภาพบุรุษ

- เสื้อคอปกยาวแขนยาวสีทากี
- กางเกงขาสั้นสีทากี
- เข็มขัดทำด้วยหนังสีดำ ยาวถึงหัวเข่า มีรูปลอกของหน่วย ประจำกองบินและสภ. ไม่ใช้เข็มขัดสายหนัง
- รองเท้าหนังหุ้มส้นหรือหุ้มข้อ หรือรองเท้าหนังสีน้ำตาล หรือสีน้ำตาล
- ถุงเท้าสีทากี หรือสีน้ำตาล สีสีกาบิน หรือสีน้ำตาล
- เครื่องหมายสังกัด ใช้เครื่องหมายสังกัดกรมทหารอากาศหรือกองบินและสภ. ทำด้วยผ้าสีทากี ยาวถึงข้อศอก มีลักษณะเป็นรูปดาวทาสีกาบินหรือสีทากี มีเส้นสี
- ประดับแพรแถบย่อของเครื่องราชอิสริยาภรณ์ที่อกเสื้อเบื้องซ้ายเหนือกระเป๋



## เครื่องแบบสีทากีคอปแขนยาว

สวมเมื่อปฏิบัติหน้าที่เครื่องแบบหมายเลข 5

### สุภาพสตรี

- เสื้อคอปกยาวแขนยาวสีทากี
- กระโปรงยาวสีทากี
- เข็มขัดทำด้วยหนังสีดำ ยาวถึงหัวเข่า มีรูปลอกของหน่วย ประจำกองบินและสภ. ไม่ใช้เข็มขัดสายหนัง
- รองเท้าหนังหุ้มส้นหรือหุ้มข้อ หรือรองเท้าหนังสีน้ำตาล หรือสีน้ำตาล
- ถุงเท้าสีทากี หรือสีน้ำตาล สีสีกาบิน หรือสีน้ำตาล
- เครื่องหมายสังกัด ใช้เครื่องหมายสังกัดกรมทหารอากาศหรือกองบินและสภ. ทำด้วยผ้าสีทากี ยาวถึงข้อศอก มีลักษณะเป็นรูปดาวทาสีกาบินหรือสีทากี มีเส้นสี
- ประดับแพรแถบย่อของเครื่องราชอิสริยาภรณ์ที่อกเสื้อเบื้องซ้ายเหนือกระเป๋



# ตัวอย่างเครื่องแบบชุดสีทากีคอป

## เครื่องแบบสีทากีคอปแขนสั้น

สวมเมื่อปฏิบัติหน้าที่เครื่องแบบหมายเลข 7

### สุภาพบุรุษ

- เสื้อคอเบร่าปล่อยเอวสีทากีแขนสั้น
- กางเกงขาสั้นสีทากี
- รองเท้าหนังหุ้มส้นหรือหุ้มข้อ หรือรองเท้าหุ้มหนังสีน้ำตาล หรือสีน้ำตาล
- ถุงเท้าสีน้ำตาลหรือสีน้ำตาล สีสีกาบิน หรือสีน้ำตาล
- เครื่องหมายสังกัด ใช้เครื่องหมายสังกัดกรมทหารอากาศหรือกองบินและสภ. ทำด้วยผ้าสีทากี ยาวถึงข้อศอก มีลักษณะเป็นรูปดาวทาสีกาบินหรือสีทากี มีเส้นสี
- ประดับแพรแถบย่อของเครื่องราชอิสริยาภรณ์ที่อกเสื้อเบื้องซ้ายเหนือกระเป๋

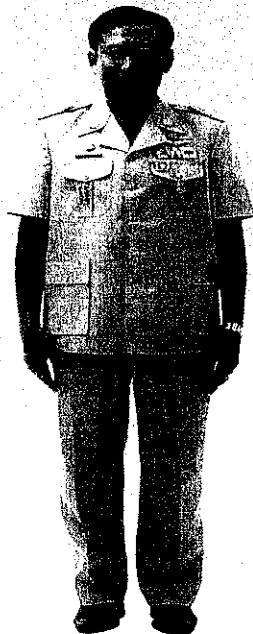

## เครื่องแบบสีทากีคอปแขนสั้น

สวมเมื่อปฏิบัติหน้าที่เครื่องแบบหมายเลข 7

### สุภาพสตรี

- เสื้อคอเบร่าปล่อยเอวสีทากีแขนสั้น
- กระโปรงยาวปิดเข้าสีทากี
- เข็มขัดทำด้วยผ้าสีทากีสีเดียวกับเสื้อ หัวเข็มขัดสีเหลืองหรือสีน้ำตาลทาสีกาบิน
- รองเท้าหนังหุ้มส้นหรือรัดส้น หรือรองเท้าหุ้มหนังสีน้ำตาล หรือสีน้ำตาลแบบปิดปลายเท้าไม่มีลวดลาย สูงไม่เกิน 10 เซนติเมตร
- เครื่องหมายสังกัด ใช้เครื่องหมายสังกัดกรมทหารอากาศหรือกองบินและสภ. ทำด้วยผ้าสีทากี ยาวถึงข้อศอก มีลักษณะเป็นรูปดาวทาสีกาบินหรือสีทากี มีเส้นสี
- ประดับแพรแถบย่อของเครื่องราชอิสริยาภรณ์ที่อกเสื้อเบื้องซ้ายเหนือกระเป๋

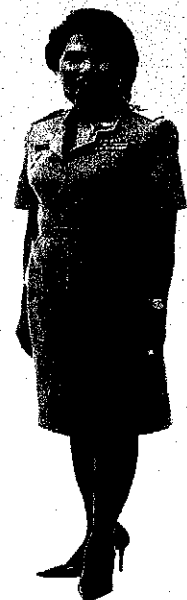

### ตัวอย่างเครื่องแบบปกติขาว

#### เครื่องแบบปกติขาว

สวมเนื้อมัดหน้ามีทั้งตั้งเครื่องแบบหมายเลข 4

##### สุภาพบุรุษ

- เสื้อคอปิดสีขาวแขนยาว มีกระเป๋าทึบ อกเสื้อทั้งสองข้าง กระเป๋ามีใบปก กระเป๋าลิ้น
- กางเกงขาขายาวแบบราชการชายาว
- เสื้อใช้กระดุมโลหะสีทองตราครุฑท้าวหน้า ขนาดใหญ่ 5 เม็ด
- รองเท้าหนังหุ้มส้นหรือวัสดุเทียมหนึ่งสีดำ
- ถุงเท้าสีด้า
- ประดับแพรแถบย่อยของเครื่องราชอิสริยาภรณ์ที่อกเสื้อเบื้องซ้ายเหนือปกกระเป๋าลิ้น
- เครื่องหมายสังกัด ใช้เครื่องหมายสังกัดกรุงเทพมหานครที่ปกคอเสื้อทั้ง 2 ข้าง เข็มกัทม, ตัดที่อกเสื้อด้านขวา อันทรอนุพันเส็กหลายสีด้าปักตั้งของลายช้อยัพทุกแห่งเต็มแผ่นปลายมนติดคุดโลหะสีทองตราครุฑท้าวหน้า

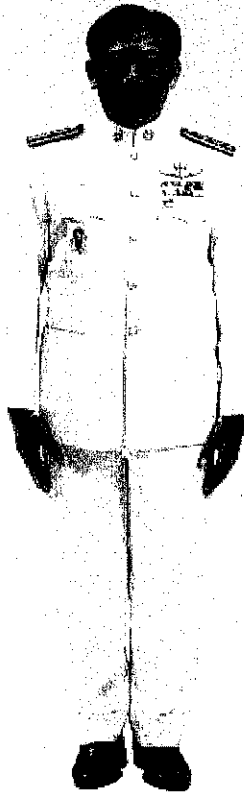

#### เครื่องแบบปกติขาว

สวมเนื้อมัดหน้ามีทั้งตั้งเครื่องแบบหมายเลข 4

##### สุภาพสตรี

- เสื้อขึ้นนอกคอแบบสีขาวแขนคอแหลม กระดุม 5 เม็ด หรือแบบคอปีนกระดุม 3 เม็ด กระเป๋าลิ้นเจาะด้านข้าง 2 ข้าง
- เสื้อข้างใน เสื้อเชิ้ตแขนยาวสีขาวผูกผ้าพันคอสีด้าเนื้อกลาสี
- กระโปรงสีขาวยาวคลุมเข่า
- รองเท้าหนังหุ้มส้นหรือวัสดุเทียมหนึ่งสีด้าแบบปิดปลายเท้า
- ถุงน่องหรือถุงเท้ายาวสีเนื้อ
- ประดับแพรแถบย่อยของเครื่องราชอิสริยาภรณ์ที่อกเสื้อเบื้องซ้าย
- เครื่องหมายสังกัด ใช้เครื่องหมายสังกัดกรุงเทพมหานครที่ปกคอเสื้อทั้ง 2 ข้าง เข็มกัทม, ตัดที่อกเสื้อด้านขวา อันทรอนุพันเส็กหลายสีด้าปักตั้งของลายช้อยัพทุกแห่งเต็มแผ่นปลายมนติดคุดโลหะสีทองตราครุฑท้าวหน้า

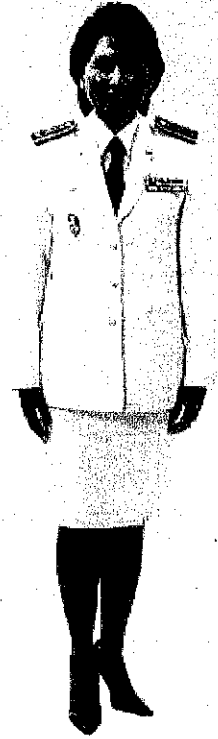

### ตัวอย่างเครื่องแบบครึ่งยศ

#### เครื่องแบบครึ่งยศ

สวมเนื้อมัดหน้ามีทั้งตั้งเครื่องแบบหมายเลข 2

##### สุภาพบุรุษ

- เสื้อคอปิดสีขาวแขนยาว มีกระเป๋าทึบ อกเสื้อทั้งสองข้าง กระเป๋ามีใบปกกระเป๋าลิ้น
- กางเกงขาขายาวสีด้าแบบราชการชายาว
- เสื้อใช้กระดุมโลหะสีทองตราครุฑท้าวหน้า ขนาดใหญ่ 5 เม็ด
- รองเท้าหนังหุ้มส้นหรือวัสดุเทียมหนึ่งสีด้า
- ถุงเท้าสีด้า
- เครื่องหมายสังกัด ใช้เครื่องหมายสังกัดกรุงเทพมหานครที่ปกคอเสื้อทั้ง 2 ข้าง เข็มกัทม, ตัดที่อกเสื้อด้านขวา อันทรอนุพันเส็กหลายสีด้าปักตั้งของลายช้อยัพทุกแห่งเต็มแผ่นปลายมนติดคุดโลหะสีทองตราครุฑท้าวหน้า

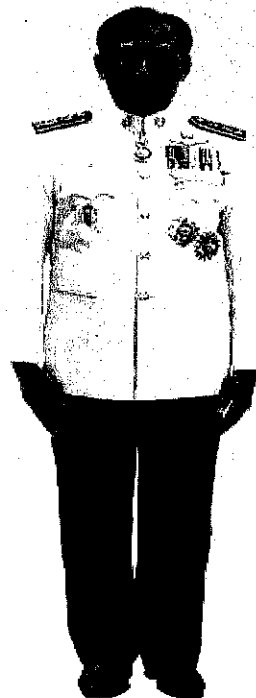

#### เครื่องแบบครึ่งยศ

สวมเนื้อมัดหน้ามีทั้งตั้งเครื่องแบบหมายเลข 2

##### สุภาพสตรี

- เสื้อขึ้นนอกคอแบบสีขาวแขนคอแหลม กระดุม 5 เม็ด หรือแบบคอปีนกระดุม 3 เม็ด กระเป๋าลิ้นเจาะด้านข้าง 2 ข้าง
- เสื้อข้างใน เสื้อเชิ้ตแขนยาวสีขาวผูกผ้าพันคอสีด้าเนื้อกลาสี
- กระโปรงสีด้ายาวคลุมเข่า
- รองเท้าหนังหุ้มส้นหรือวัสดุเทียมหนึ่งสีด้าแบบปิดปลายเท้า
- ถุงน่องหรือถุงเท้ายาวสีเนื้อ
- เครื่องหมายสังกัด ใช้เครื่องหมายสังกัดกรุงเทพมหานครที่ปกคอเสื้อทั้ง 2 ข้าง เข็มกัทม, ตัดที่อกเสื้อด้านขวา อันทรอนุพันเส็กหลายสีด้าปักตั้งของลายช้อยัพทุกแห่งเต็มแผ่นปลายมนติดคุดโลหะสีทองตราครุฑท้าวหน้า



ประดับเครื่องราชอิสริยาภรณ์ (ไม่สวมสายสะพาย)

ประดับเครื่องราชอิสริยาภรณ์ (ไม่สวมสายสะพาย)



## ตัวอย่างเครื่องแบบเต็มยศ

### เครื่องแบบเต็มยศ

สวมเนื้องินทนายีกิตติงเครื่องแบบทนายเลข 1

สุภาพบุรุษ

- เสื้อคอปกสีขาวแขนยาว มีกระเป๋าท่อนอก  
เสื้อทั้งสองข้าง กระเป๋ามีใบปกกระเป๋ายาว
- กางเกงขายาวสีดำนแบบราชการชายยาว
- เสื้อใต้กระดุมโลหะสีทองตราครุฑพ่าห์  
ขนาดใหญ่ 5 เม็ด
- รองเท้าหนังหุ้มส้นหรือรองเท้าหุ้มหนัง  
สีดำ
- ถุงเท้าสีดำ
- เครื่องหมายสังกัด ใช้เครื่องหมายสังกัด  
กรุงเทพมหานครติดที่ปกคอเสื้อทั้ง 2 ข้าง  
เข็มกัทม ติดที่อกเสื้อด้านขวา อินทราชู  
พันเสกษาสาดสีดำติดที่อกซ้ายของ  
เข็มและแปลสมณัตติงครุฑโลหะสีทอง  
ตราครุฑพ่าห์

บรรดาศักดิ์เครื่องราชอิสริยาภรณ์ใดตามที่ได้รับ  
พระราชทานตามชั้นเสนาบดีจเรข (ป.จ., ป.ช.,  
ม.ว.ม. และ ท.ป.ส.) สี่เท่าที่ผู้ได้รับพระราชทาน  
เครื่องราชอิสริยาภรณ์ได้แก่ ราชสาและพยาน  
เสนาบดีหรือเสนาบดีจเรขจเรข



### เครื่องแบบเต็มยศ

สวมเนื้องินทนายีกิตติงเครื่องแบบทนายเลข 1

สุภาพสตรี

- เสื้อขึ้นเนอกคอโลหะสีขาวแขนคอแหลม  
กระดุม 5 เม็ด หรือแบบคอปกกระดุม  
3 เม็ด กระเป๋ายาวตรงตัวกลาง 2 ข้าง
- เสื้อข้างใน เสื้อเสียดอกสีขาวมุกหน้า  
ทับคอสีดำเงาเคลาสี
- กระโปรงสีดำยาวคลุมเข่า
- รองเท้าหนังหุ้มส้นหรือรองเท้าหุ้มหนัง  
สีดำแบบปิดปลายเท้า
- ถุงมือหรือถุงเท้าขาวสีเนื้อ
- เครื่องหมายสังกัด ใช้เครื่องหมายสังกัด  
กรุงเทพมหานครติดที่ปกคอเสื้อทั้ง 2  
ข้าง เข็มกัทม ติดที่อกเสื้อด้านขวา  
อินทราชูพันเสกษาสาดสีดำติดที่อก  
ซ้ายของเข็มและแปลสมณัตติงครุฑโลหะ  
สีทองตราครุฑพ่าห์

บรรดาศักดิ์เครื่องราชอิสริยาภรณ์ใดตามที่ได้รับ  
พระราชทานตามชั้นเสนาบดีจเรข (ป.จ., ป.ช.,  
ม.ว.ม. และ ท.ป.ส.) สี่เท่าที่ผู้ได้รับพระราชทาน  
เครื่องราชอิสริยาภรณ์ได้แก่ ราชสาและพยาน  
เสนาบดีหรือเสนาบดีจเรขจเรข

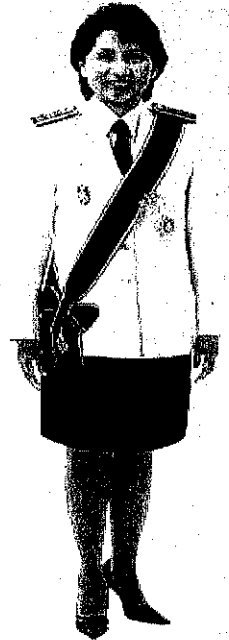

## เครื่องแบบสีกากีคอพับ

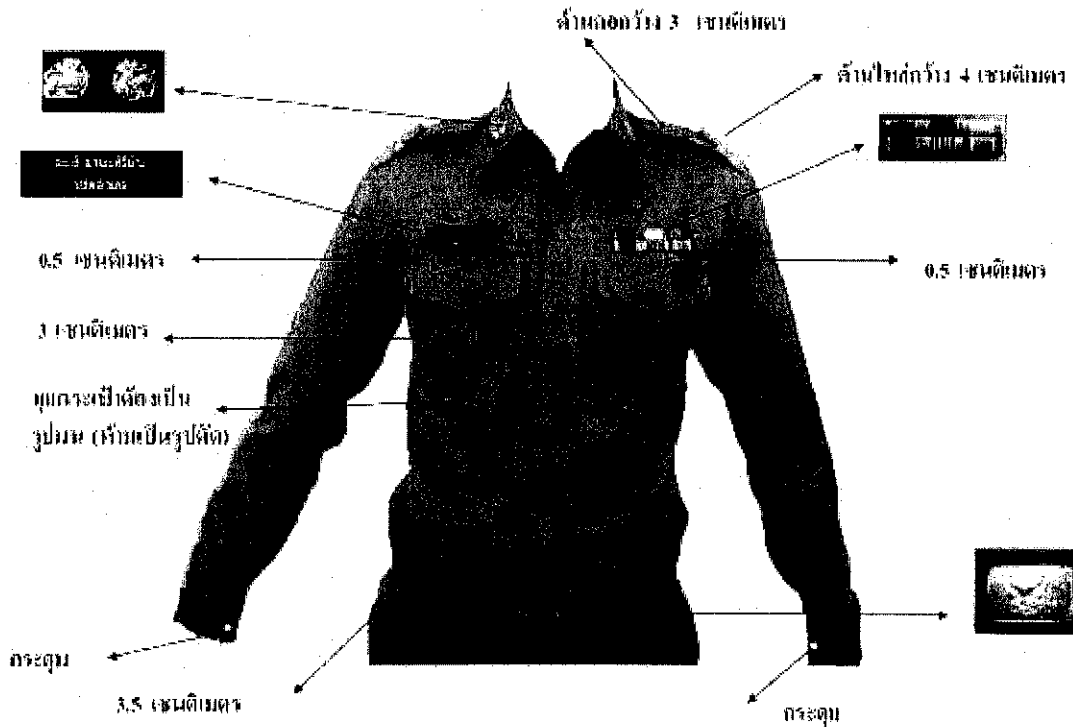

ตัวอย่างเครื่องแบบของเจ้าหน้าที่ส่วนท้องถิ่น  
ตามกฎกระทรวง ฉบับที่ 11 ลงวันที่ 26 พฤศจิกายน 2542

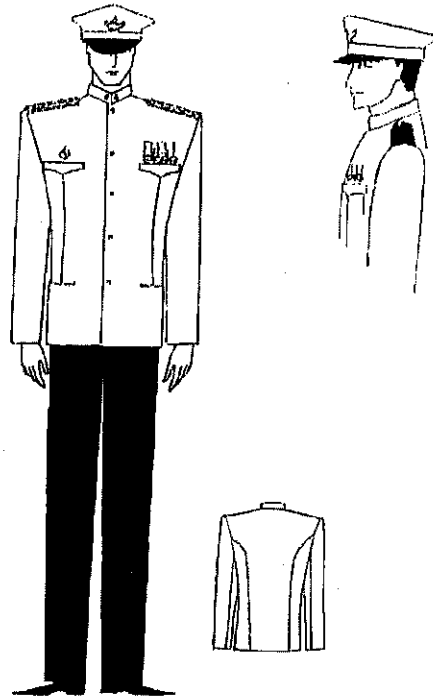

เครื่องแบบครึ่งยศ (ชาย)

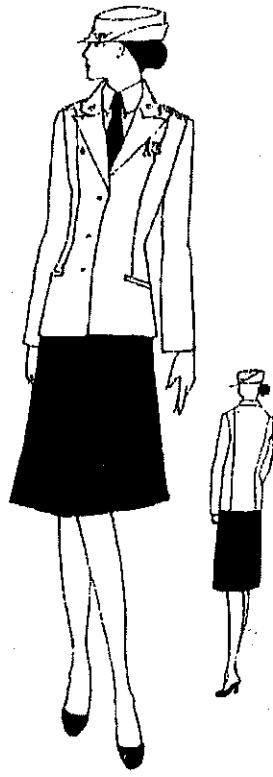

เครื่องแบบตรีงยศ(หญิง)

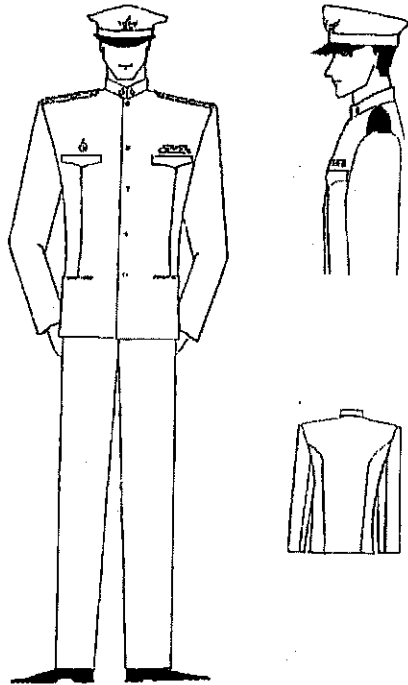

เครื่องแบบปกติขาว(ชาย)

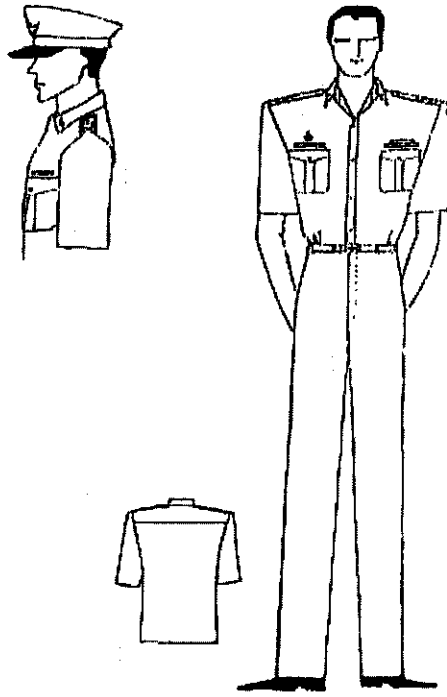

เครื่องแบบสีกากีคอพับ แขนสั้น(ชาย)

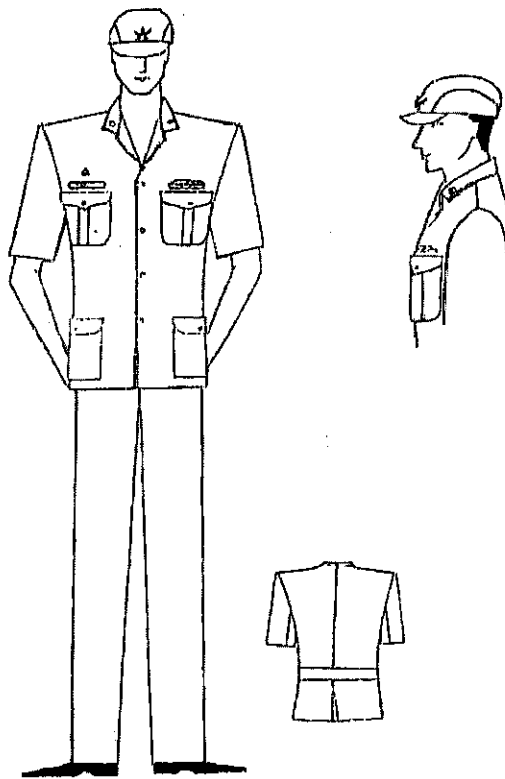

เครื่องแบบสีกากีคอแบะ(ชาย)

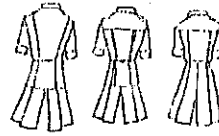
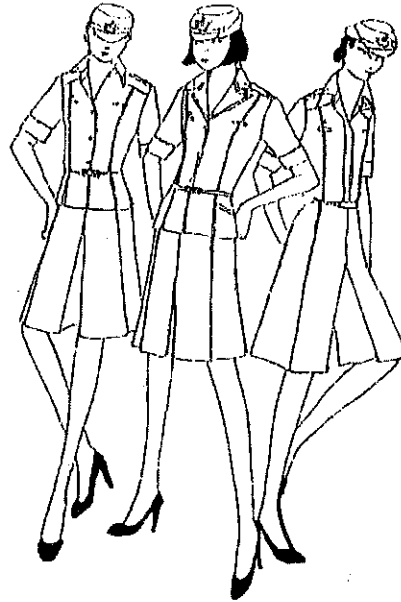

เครื่องแบบปฏิบัติราชการ (หญิง)  
สวมทับกระโปรงกางเกง

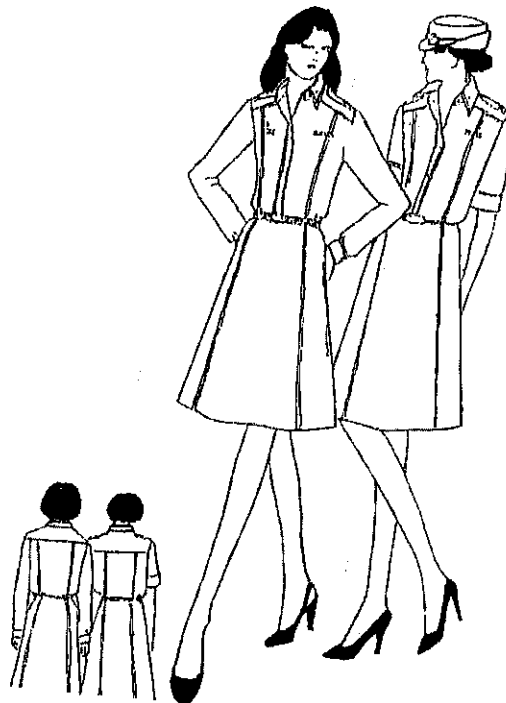

เครื่องแบบสีกากีคอพับ (หญิง)  
แสดงแบบเสื้อ (แบบที่ 2) สวมทับกระโปรง (แบบที่ 4)

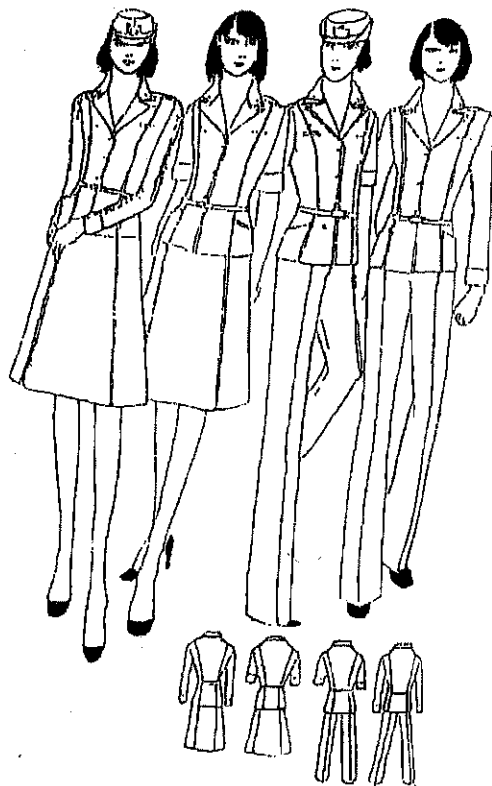

เครื่องแบบสีกากีคอแบะ (หญิง)  
 สวมทับกระโปรง (แบบที่ 4) และกางเกง (แบบที่ 2)

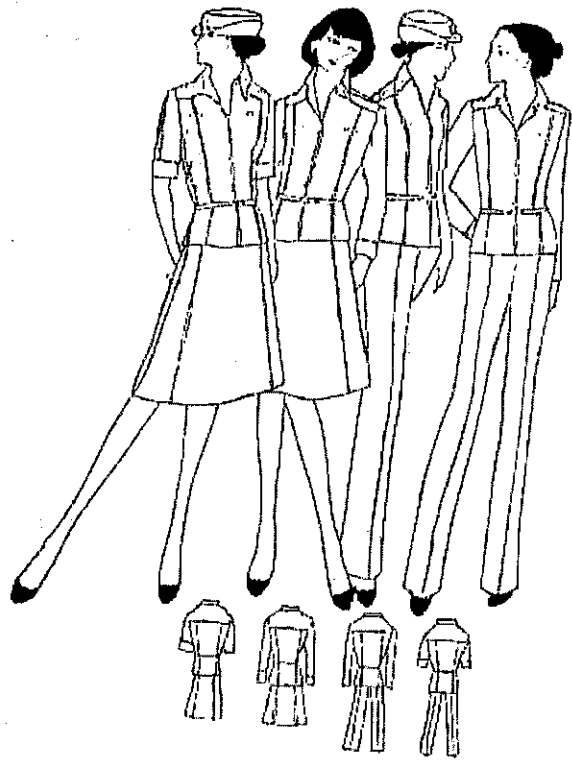

เครื่องแบบสีกากีคอพับปล่อยเอว (หญิง)  
 สวมทับกระโปรง (แบบที่ 4) และกางเกง (แบบที่ 2)

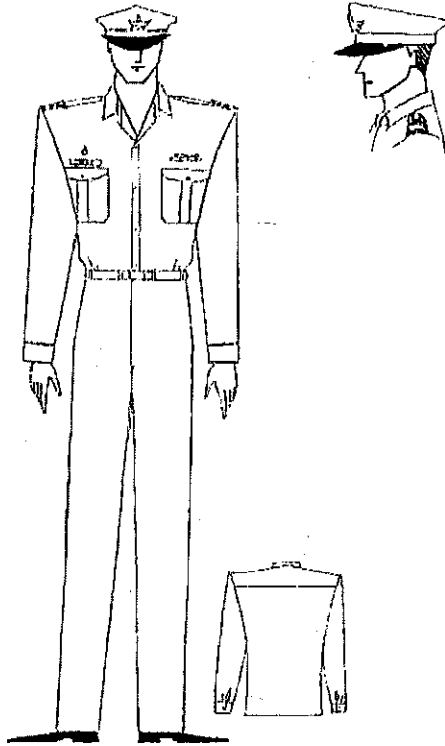

เครื่องแบบสีกากีคอพับ แขนยาว(ชาย)



เครื่องแบบสีกากีคอแฉะสวมกับหมวกแก๊ปทรงอ่อน (แบบที่ 2)  
(หญิง)

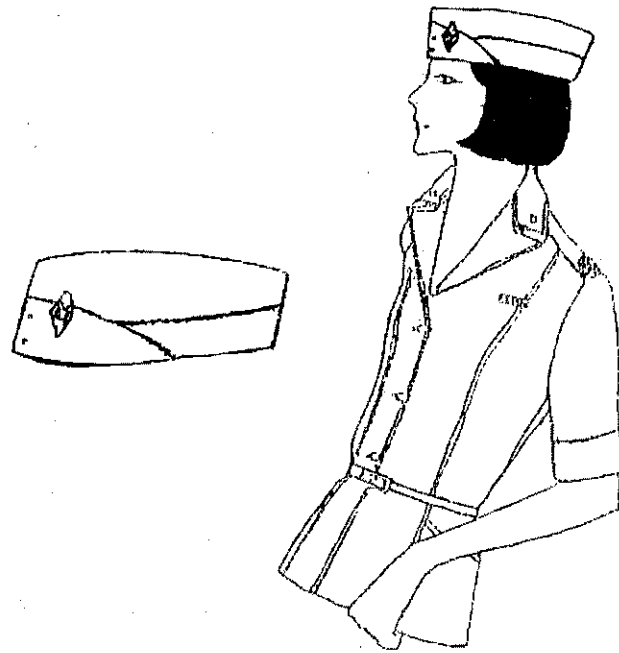

เครื่องแบบสีกากีคอแบะ (หญิง)  
สวมกับหมวกหนีบสีกากี (แบบที่ 3)

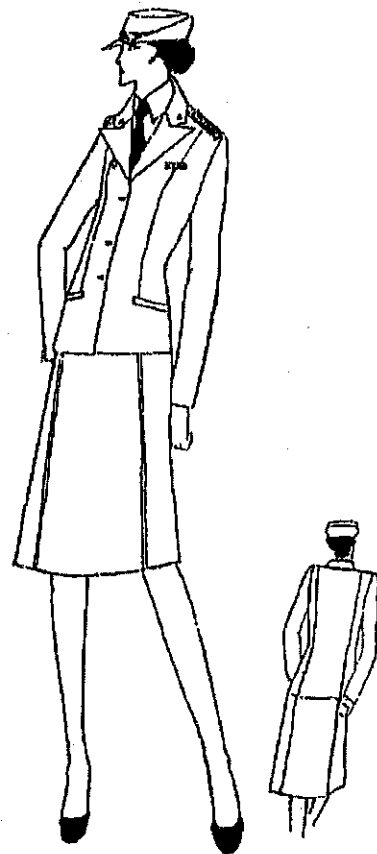

เครื่องแบบปกติขาว(หญิง)



# การประดับเครื่องราชอิสริยาภรณ์ไทย ปรับปรุงใหม่ ๒๕๖๒

ตามที่มีระเบียบสำนักนายกรัฐมนตรี ว่าด้วยการประดับเครื่องราชอิสริยาภรณ์ไทย (ฉบับที่ ๒) พ.ศ. ๒๕๖๒ ประกาศในราชกิจจานุเบกษา ณ วันที่ ๑ กรกฎาคม ๒๕๖๒

## เครื่องแบบเต็มยศและครึ่งยศ

### ชนิดมีสายสะพาย

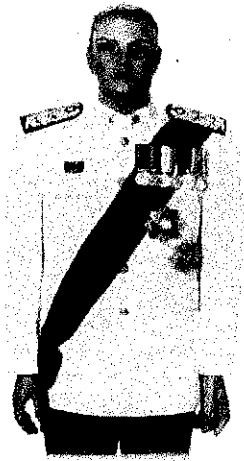

ม.ป.ช. ประดับร่วมกับ ม.ว.ม และเหรียญราชอิสริยาภรณ์ (เต็มยศ)  
ดวงตรา ม.ป.ช. ห้อยกับสายสะพาย

ดารา ม.ป.ช. สะพายบ่าซ้ายเฉียงลงทางขวา  
ประดับที่อกเสื้อเบื้องซ้าย

ดารา ม.ว.ม. ได้ชายปกกระเป๋  
ประดับในระดับต่ำกว่าดารา ม.ป.ช.

เหรียญราชอิสริยาภรณ์ เยื้องไปทางซ้าย  
ประดับที่อกเสื้อเบื้องซ้าย  
เหนือปกกระเป๋

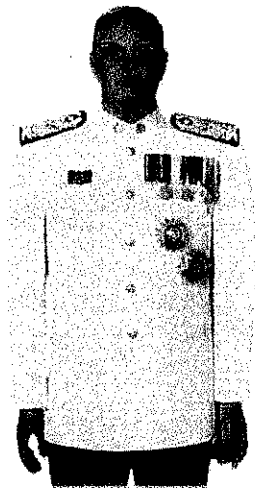

ม.ป.ช. ประดับร่วมกับ ม.ว.ม และเหรียญราชอิสริยาภรณ์ (ครึ่งยศ)

ดารา ม.ป.ช. ประดับที่อกเสื้อเบื้องซ้าย  
ได้ชายปกกระเป๋

ดารา ม.ว.ม. ประดับในระดับที่ต่ำกว่าดารา ม.ป.ช.  
เยื้องไปทางซ้าย

เหรียญราชอิสริยาภรณ์ ประดับที่อกเสื้อเบื้องซ้าย  
เหนือกระเป๋ (ไม่สวมสายสะพาย)

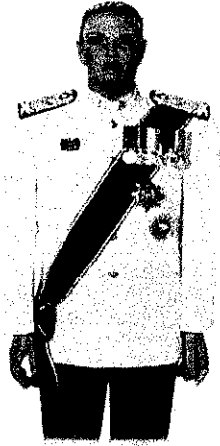

ม.ว.ม. ประดับร่วมกับ ป.ช. และเหรียญราชอิสริยาภรณ์ (เต็มยศ)

ดวงตรา ม.ว.ม.

ห้อยกับสายสะพาย

สะพายบ่าซ้ายเฉียงลงทางขวา

ดารา ม.ว.ม.

ประดับที่อกเสื้อเบื้องซ้าย

ได้ชายปกกระเป๋

ดารา ป.ช.

ประดับในระดับต่ำกว่าดารา ม.ว.ม.

เยื้องไปทางซ้าย

เหรียญราชอิสริยาภรณ์

ประดับที่อกเสื้อเบื้องซ้าย

เหนือปกกระเป๋

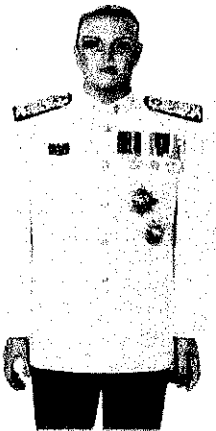

ม.ว.ม. ประดับร่วมกับ ป.ช. และเหรียญราชอิสริยาภรณ์ (ครึ่งยศ)

ดารา ม.ว.ม.

ประดับที่อกเสื้อเบื้องซ้าย

ได้ชายปกกระเป๋

ดารา ป.ช.

ประดับในระดับที่ต่ำกว่าดารา ม.ว.ม.

เยื้องไปทางซ้าย

เหรียญราชอิสริยาภรณ์

ประดับที่อกเสื้อเบื้องซ้าย

เหนือปกกระเป๋ (ไม่สวมสายสะพาย)

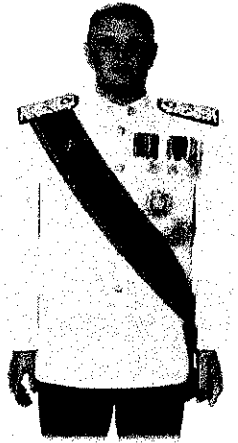

ป.ช. ประดับร่วมกับ ป.ม. และเหรียญราชอิสริยาภรณ์ (เต็มยศ)

ดวงตรา ป.ช.

ห้อยกับสายสะพาย

สะพายบ่าขวาเฉียงลงทางซ้าย

ดารา ป.ช.

ประดับที่อกเสื้อเบื้องซ้าย

ได้ชายปกกระเป๋

ดารา ป.ม.

ประดับในระดับต่ำกว่าดารา ป.ช.

เยื้องไปทางซ้าย

เหรียญราชอิสริยาภรณ์

ประดับที่อกเสื้อเบื้องซ้าย

เหนือกระเป๋

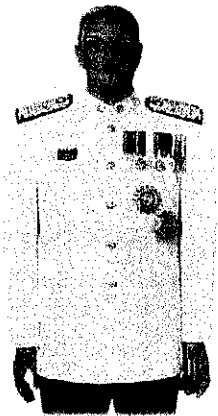

ป.ช. ประดับร่วมกับ ป.ม. และเหรียญราชอิสริยาภรณ์ (ครึ่งยศ)

ดารา ป.ช.

ประดับที่อกเสื้อเบื้องซ้าย

ได้ชายปกกระเป๋

ดารา ป.ม.

ประดับในระดับต่ำกว่าดารา ป.ช.

เยื้องไปทางซ้าย

เหรียญราชอิสริยาภรณ์

ประดับที่อกเสื้อเบื้องซ้าย

เหนือกระเป๋ (ไม่สวมสายสะพาย)

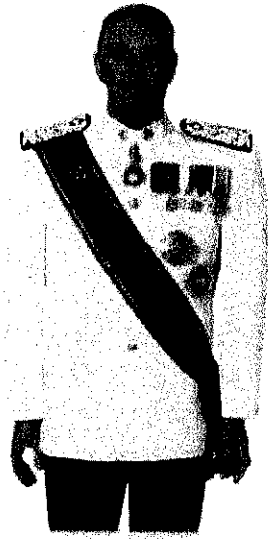

ป.ม. ประดับร่วมกับ ท.ช. และเหรียญราชอิสริยาภรณ์ (เต็มยศ)

ดวงตรา ป.ม.

ห้อยกับสายสะพาย

สะพายบ่าขวาเฉียงลงทางซ้าย

ดวงตรา ท.ช.

ห้อยกับแพรแถบสวมคอ

แพรแถบลอดออกระหว่าง

ตะขอดำกลางกับดุมเม็ดแรก

ดารา ป.ม.

ประดับที่อกเสื้อเบื้องซ้าย

ใต้ชายปกกระเป๋

ดารา ท.ช.

ประดับในระดับต่ำกว่าดารา ป.ม.

เยื้องไปทางซ้าย

เหรียญราชอิสริยาภรณ์

ประดับที่อกเสื้อเบื้องซ้าย

เหนือกระเป๋

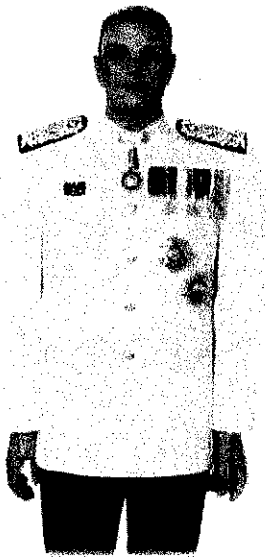

ป.ม. ประดับร่วมกับ ท.ช. และเหรียญราชอิสริยาภรณ์ (ครึ่งยศ)

ดวงตรา ท.ช.

ห้อยกับแพรแถบสวมคอ

แพรแถบลอดออกระหว่าง

ตะขอดำกลางกับดุมเม็ดแรก

ดารา ป.ม.

ประดับที่อกเสื้อเบื้องซ้าย

ใต้ชายปกกระเป๋

ดารา ท.ช.

ประดับในระดับต่ำกว่าดารา ป.ม.

เยื้องไปทางซ้าย

เหรียญราชอิสริยาภรณ์

ประดับที่อกเสื้อเบื้องซ้าย

เหนือกระเป๋ (ไม่สวมสายสะพาย)



ม.ป.ช. ประดับร่วมกับ ม.ว.ม. และเหรียญราชอิสริยาภรณ์ (เต็มยศ)

ดวงตรา ม.ป.ช.

ห้อยกับสายสะพาย

ดารา ม.ป.ช.

สะพายบ่าซ้ายเฉียงลงทางขวา

ดารา ม.ว.ม.

ประดับที่อกเสื้อเบื้องซ้าย

ประดับระดับต่ำกว่าดารา ม.ป.ช.

เยื้องไปทางซ้าย

เหรียญราชอิสริยาภรณ์

เช่นเหรียญจักรพรรดิมาลา

เหรียญเฉลิมพระเกียรติต่าง ๆ

ให้ประดับโดยใช้แพรแถบแบบบุรุษ



ม.ป.ช. ประดับร่วมกับ ม.ว.ม. และเหรียญราชอิสริยาภรณ์ (ครึ่งยศ)

ดารา ม.ป.ช.

ประดับที่อกเสื้อเบื้องซ้าย

ดารา ม.ว.ม.

ประดับในระดับต่ำกว่าดารา ม.ป.ช.

เยื้องไปทางซ้าย

เหรียญราชอิสริยาภรณ์

เช่นเหรียญจักรพรรดิมาลา

เหรียญเฉลิมพระเกียรติต่าง ๆ

ให้ประดับโดยใช้แพรแถบแบบบุรุษ

(ไม่สวมสายสะพาย)



ม.ว.ม. ประดับร่วมกับ ป.ช. และเหรียญราชอิสริยาภรณ์ (เต็มยศ)

ดวงตรา ม.ว.ม.

ห้อยกับสายสะพาย

สะพายบ่าซ้ายเฉียงลงทางขวา

ดารา ม.ว.ม.

ประดับที่อกเสื้อเบื้องซ้าย

ดารา ป.ช.

ประดับในระดับต่ำกว่าดารา ม.ว.ม.

เยื้องไปทางซ้าย

เหรียญราชอิสริยาภรณ์

เช่นเหรียญจักรพรรดิมาลา

เหรียญเฉลิมพระเกียรติต่าง ๆ

ให้ประดับโดยใช้แพรแถบแบบบุรุษ



ม.ว.ม. ประดับร่วมกับ ป.ช. และเหรียญราชอิสริยาภรณ์ (ครึ่งยศ)

ดารา ม.ว.ม.

ประดับที่อกเสื้อเบื้องซ้าย

ดารา ป.ช.

ประดับในระดับต่ำกว่าดารา ม.ว.ม.

เยื้องไปทางซ้าย

เหรียญราชอิสริยาภรณ์

เช่นเหรียญจักรพรรดิมาลา

เหรียญเฉลิมพระเกียรติต่าง ๆ

ให้ประดับโดยใช้แพรแถบแบบบุรุษ

(ไม่สวมสายสะพาย)



ป.ช. ประดับร่วมกับ ป.ม. และเหรียญราชอิสริยาภรณ์ (เต็มยศ)

ดวงตรา ม.ว.ม.

ห้อยสายสะพาย

ดารา ป.ช.

สะพายบ่าขวาเฉียงลงทางซ้าย

ดารา ป.ม.

ประดับที่อกเสื้อเบื้องซ้าย

เหรียญราชอิสริยาภรณ์

ประดับในระดับต่ำกว่าดารา ป.ช.

เยื้องไปทางซ้าย

เช่นเหรียญจักรพรรดิมาลา

เหรียญเฉลิมพระเกียรติต่าง ๆ

ให้ประดับโดยใช้แพรแถบแบบบุรุษ



ป.ช. ประดับร่วมกับ ป.ม. และเหรียญราชอิสริยาภรณ์ (ครึ่งยศ)

ดารา ป.ช.

ประดับที่อกเสื้อเบื้องซ้าย

ดารา ป.ม.

ประดับในระดับต่ำกว่าดารา ป.ช.

เยื้องไปทางซ้าย

เหรียญราชอิสริยาภรณ์

เช่นเหรียญจักรพรรดิมาลา

เหรียญเฉลิมพระเกียรติต่าง ๆ

ให้ประดับโดยใช้แพรแถบแบบบุรุษ

(ไม่สวมสายสะพาย)



ป.ม. ประดับร่วมกับ ท.ช. และเหรียญราชอิสริยาภรณ์ (เต็มยศ)  
ดวงตรา ป.ม.

ดวงตรา ท.ช.

ดารา ป.ม.

ดารา ท.ช.

เหรียญราชอิสริยาภรณ์

ห้อยกับสายสะพาย

สะพายบ่าขวาเฉียงลงทางซ้าย

ห้อยกับแพรแถบสวมคอ แพรแถบ  
ลวดออกจากปกเสื้อตัวใน โดยให้

ดวงตราทับผ้าผูกคอ และให้ส่วน

สูงสุดของดวงตราจรดเงื่อนผ้าผูกคอ

ประดับที่อกเสื้อเบื้องซ้าย

ประดับในระดับต่ำกว่าดารา ป.ม.

เยื้องไปทางซ้าย

เช่นเหรียญจักรพรรดิมาลา

เหรียญเฉลิมพระเกียรติต่าง ๆ

ให้ประดับโดยใช้แพรแถบแบบบุรุษ



ป.ม. ประดับร่วมกับ ท.ช. และเหรียญราชอิสริยาภรณ์ (ครึ่งยศ)

ดวงตรา ท.ช.

ดารา ป.ม.

ดารา ท.ช.

เหรียญราชอิสริยาภรณ์

ห้อยกับแพรแถบสวมคอ แพรแถบ

ลวดออกจากปกเสื้อตัวใน โดยให้

ดวงตราทับผ้าผูกคอ และให้ส่วน

สูงสุดของดวงตราจรดเงื่อนผ้าผูกคอ

ประดับที่อกเสื้อเบื้องซ้าย

ประดับในระดับต่ำกว่าดารา ป.ม.

เยื้องไปทางซ้าย

เช่นเหรียญจักรพรรดิมาลา

เหรียญเฉลิมพระเกียรติต่าง ๆ

ให้ประดับโดยใช้แพรแถบแบบบุรุษ

(ไม่สวมสายสะพาย)



## การประดับตามหมายกำหนดการ

หมายกำหนดการ	สายสะพาย/ดวงตรา	ดารา	แพรแถบย่อ	เหรียญ ราชอิสริยาภรณ์
เต็มยศ ระบุชนิดสายสะพาย	สวมสายสะพายตามที่ระบุ (กรณีไม่ได้รับพระราชทานตามที่ระบุ สวมสายสะพายสูงสุดที่ได้รับพระราชทาน)	✓	-	✓
เต็มยศ ไม่ระบุชนิดสายสะพาย	สวมสายสะพายสูงสุดที่ได้รับพระราชทาน	✓	-	✓
ครึ่งยศ	ไม่ต้องสวมสายสะพาย	✓	-	✓
ปกติขาว	ไม่ต้องสวมสายสะพาย	-	✓	-
ปกติขาว ระดับเหรียญ	ไม่ต้องสวมสายสะพาย	-	-	✓

ตัวอย่างการประดับเครื่องราชอิสริยาภรณ์และเหรียญราชอิสริยาภรณ์ของสตรี  
ที่ได้รับพระราชทานและยังไม่เคยได้รับพระราชทานเครื่องราชอิสริยาภรณ์  
กรณีแต่งเครื่องแบบเต็มยศและครึ่งยศ

เครื่องราชอิสริยาภรณ์ชนิดมีสายสะพาย  
ประกอบด้วย ชั้น ม.ป.ช. ,ม.ว.ม. ,ป.ช. และ ป.ม.

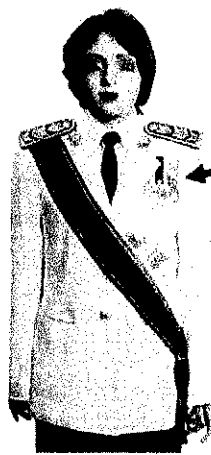

เครื่องแบบเต็มยศ

ประดับดารา ดวงตรา  
และสวมสายสะพายเช่นเดิม

เหรียญราชอิสริยาภรณ์  
เช่น เหรียญจักรพรรดิมาลา  
เหรียญที่พระราชทานเป็นที่ระลึก  
ในโอกาสต่าง ๆ  
ให้ประดับโดยใช้แพรแถบ  
แบบบุรุษ

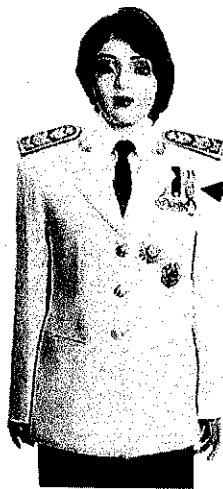

เครื่องแบบหญิงยศ

ระดับเครื่องราชอิสริยาภรณ์  
เช่นเดียวกับเครื่องแบบเต็มยศ  
แต่ไม่สวมสายสะพาย

เหรียญราชอิสริยาภรณ์  
เช่น เหรียญจักรพรรดิมาลา  
เหรียญที่พระราชทานเป็นที่ระลึก  
ในโอกาสต่าง ๆ  
ให้ประดับโดยใช้แพรแถบ  
แบบบุรุษ

เครื่องราชอิสริยาภรณ์ชนิดคล้องคอมีดารา  
ประกอบด้วย ชั้น ท.ช. ท.ม. (เดิมประดับหน้าบ่าเสื้อมีดารา)

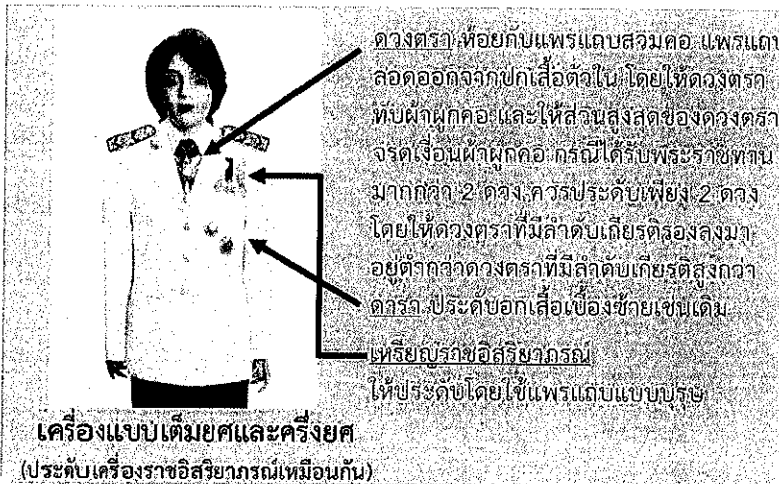

เครื่องแบบเต็มยศและหญิงยศ  
(ประดับเครื่องราชอิสริยาภรณ์เหมือนกัน)

ดวงตรา ห้อยกับแพรแถบสวมคอ แพรแถบ  
สอดออกจกปกเสื้อตัวใน โดยให้ดวงตราก  
ทับผ้าผูกคอ และให้ส่วนสูงสุดของดวงตรา  
จรดเงื่อนผ้าผูกคอ กรณีได้รับพระราชทาน  
มากกกว่า 2 ดวง ควรประดับเพียง 2 ดวง  
โดยให้ดวงตราที่มีลำดับเกียรติสูงลงมา  
อยู่ต่ำกว่าดวงตราที่มีลำดับเกียรติสูงกว่า  
ดลรัศ. ประดับอกเสื้อเบื้องซ้ายเช่นเดิม  
เหรียญราชอิสริยาภรณ์  
ให้ประดับโดยใช้แพรแถบแบบบุรุษ



การประดับเครื่องราชอิสริยาภรณ์ เช่น ท.ช., ท.ม. ต้องแกะโบว์ออก และสวมคล้องคอแทน  
โดยประดับดาราที่อกเสื้อเบื้องซ้ายเช่นเดิม

เครื่องราชอิสริยาภรณ์ชนิดคล้องคอไม่มีดารา  
ประกอบด้วย ชั้น ต.ช., ต.ม. (เดิมประดับหน้าบ่าเสื้อ)

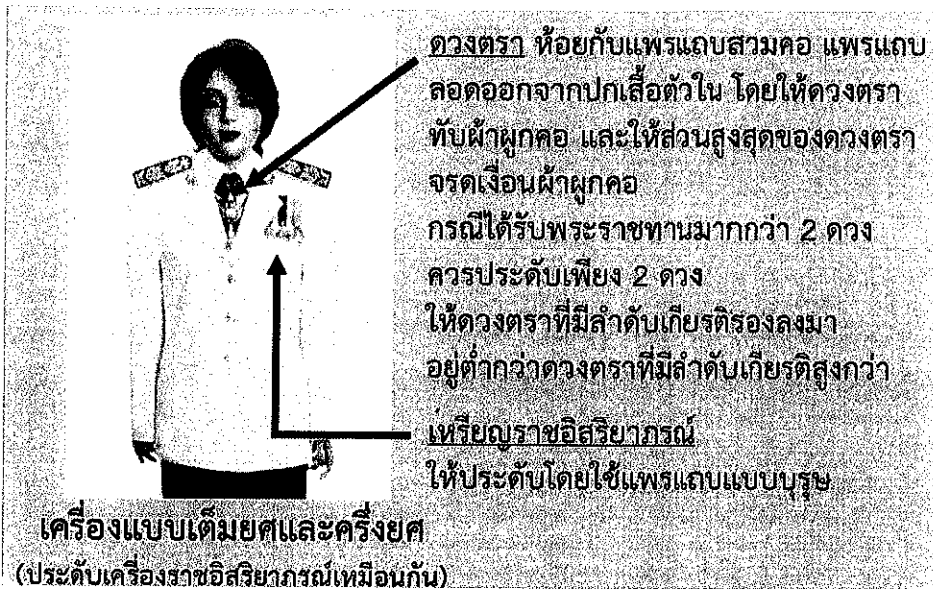

การประดับเครื่องราชอิสริยาภรณ์ เช่น ต.ช., ต.ม. ต้องแกะโบว์ออก และสวมคล้องคอแทน

เครื่องราชอิสริยาภรณ์ชนิดประดับอกเสื้อ  
ประกอบด้วย ชั้น จ.ช., จ.ม., บ.ช., บ.ม., ร.ท.ช., ร.ท.ม., ร.ง.ช., ร.ง.ม.

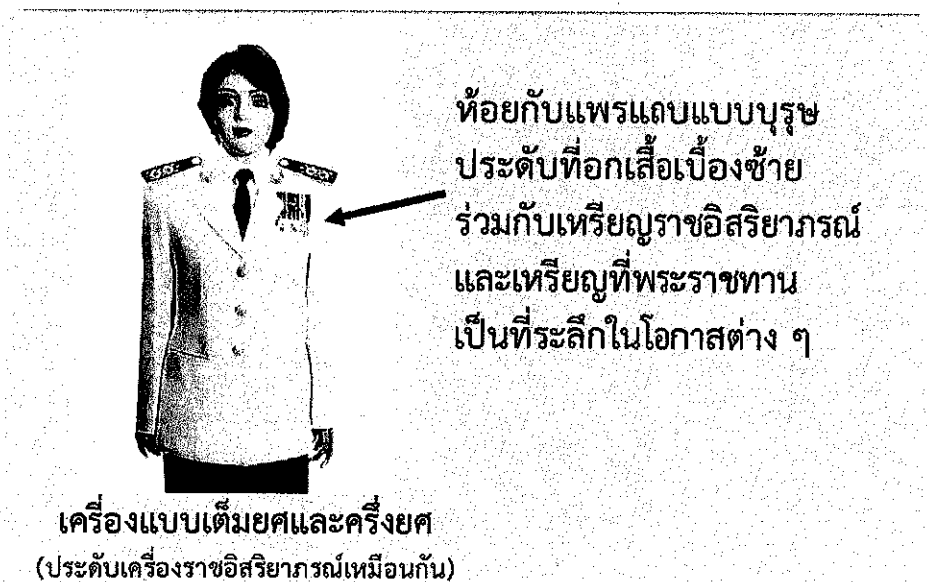

การประดับเครื่องราชอิสริยาภรณ์ เช่น จ.ช., จ.ม., บ.ช., บ.ม., ร.ท.ช., ร.ท.ม., ร.ง.ช., ร.ง.ม.  
(ต้องแกะโบว์ออก และเข้าแถบแบบบุรุษแทน)

### ผู้ที่ยังไม่เคยได้รับพระราชทานเครื่องราชอิสริยาภรณ์



ระดับแพรแถบ  
เหรียญที่พระราชทานเป็นที่ระลึก  
ในโอกาสต่าง ๆ แบบบุรุษ  
ที่อกเสื้อเบื้องซ้าย

เครื่องแบบเต็มยศและครึ่งยศ

การประดับแพรแถบเหรียญที่พระราชทานเป็นที่ระลึกในโอกาสต่างๆ จำนวนเหรียญ ให้พิจารณาตามความเหมาะสมของแต่ละบุคคล

### เครื่องแบบอื่น ๆ

#### เครื่องแบบปกติขาว

ระดับแพรแถบย่อ

ระดับเหรียญ

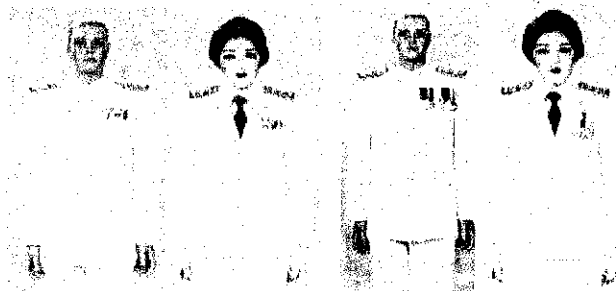

บุรุษ ระดับที่อกเสื้อเหนือกระเป๋าซ้าย  
สตรี ระดับที่อกเสื้อเบื้องซ้าย

#### เครื่องแบบสโมสร

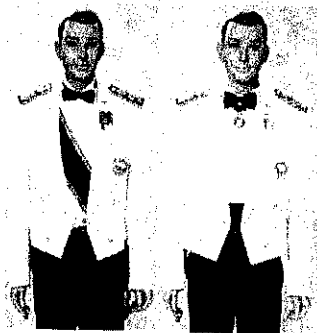

ระดับเครื่องราชอิสริยาภรณ์  
(เฉพาะชนิดประดับอกเสื้อ  
ให้ประดับโดยย่อส่วน)

## ชุดสากลและชุดไทย



ระดับคุมเสื้อที่เบื้องซ้ายของเสื้อ เพียงตระกูลเดียว  
ชุดสากล ระดับที่ปกเสื้อส่วนล่าง  
ชุดไทย บุรุษ ระดับบริเวณปากกระเป๋าสีเสื้อ  
สตรี ระดับที่อกเสื้อเบื้องซ้าย

## เครื่องแบบขอเฝ้า (เต็มยศ/ปกติขาว)



กรณีเป็นผู้ที่ไม่มีเครื่องแบบ  
ของทางราชการ

## การประดับแพรแถบย่อของเครื่องราชอิสริยาภรณ์

แพรแถบย่อ คือ ส่วนลักษณะของแพรแถบที่มาพร้อมกับกับเหรียญที่ระลึกที่ทรงโปรดเกล้าฯ ให้มีการจัดสร้างเหรียญขึ้นตามโอกาสมงคลต่างๆ โดยทั่วไปในหนึ่งชั้นจะประดับแพรแถบ ๓ เหรียญที่ระลึกจะใช้ประดับชุดปกติขาวในงานพิธีการหรือชุดปฏิบัติงาน (ชุดกากี) ก็ได้

โดยปกติการประดับเครื่องราชอิสริยาภรณ์ และเหรียญราชอิสริยาภรณ์ ที่ได้รับพระราชทานจะประดับกับเครื่องแบบเต็มยศ และประดับเครื่องแบบครึ่งยศ ตามหมายกำหนดการ หรือกำหนดนัดหมายของทางราชการ ส่วนการประดับแพรแถบย่อของเครื่องราชอิสริยาภรณ์ ซึ่งแสดงถึงเครื่องราชอิสริยาภรณ์ และเหรียญราชอิสริยาภรณ์ที่ได้รับพระราชทาน จะใช้ประดับแทนเครื่องราชอิสริยาภรณ์ และ เหรียญราชอิสริยาภรณ์ในโอกาสแต่งกายด้วยเครื่องแบบปฏิบัติราชการ เครื่องแบบพิธีการ (ยกเว้นเครื่องแบบเต็มยศและครึ่งยศ) และเครื่องแบบปฏิบัติงาน เว้นแต่กรณีที่มีหมายกำหนดการ หรือ กำหนดนัดหมายของทางราชการได้กำหนดไว้เป็นอย่างอื่น โดยให้ประดับ บริเวณหน้าอกเหนือกระเป๋าสีเสื้อเบื้องซ้าย

## ส่วนเงื่อนไขในการประดับเหรียญที่ระลึก และแพรแถบย่อมีดังนี้

1. ผู้ที่มีสิทธิ์ประดับเหรียญที่ระลึกและแพรแถบย่อได้ต้องเกิดก่อนปี พ.ศ. ที่ทรงโปรดเกล้าฯ ให้มีจัดสร้างเหรียญที่ระลึกนั้นๆ ขึ้น ยกตัวอย่างเกิดปี พ.ศ. ๒๕๒๗ ก็จะสามารถประดับเหรียญที่ระลึก หรือ แพรแถบได้ ตั้งแต่ปี ๒๕๒๗ -ปัจจุบัน โดยส่วนมากนิยมประดับติด ไม่เกิน ๙ แพรแถบย่อ เพื่อความสวยงาม หรือ ๓ แถว (สามารถสั่งทำ ๑ แถว ๒ แถว หรือ ๓ แถว ตามความเหมาะสมและปีที่ท่านเกิดที่สามารถประดับได้)
2. การประดับเหรียญที่ระลึกสามารถประดับกี่เหรียญก็ได้ตามที่มีสิทธิ์ ทั้งนี้ขึ้นอยู่กับความสวยงาม เช่นเดียวกับแพรแถบย่อ สามารถสั่งทำได้
3. ในการประดับเหรียญที่ระลึกและแพรแถบย่อต้องเรียงลำดับตามปี พ.ศ. อดีต -ปัจจุบัน

### การประดับแพรแถบย่อ

การประดับแพรแถบย่อเหรียญราชอิสริยาภรณ์ และเหรียญที่พระราชทานเป็นที่  
ระลึก สามารถดำเนินการเพิ่มแพรแถบย่อเหรียญที่ระลึกพิธีบรมราชาภิเษกได้โดย

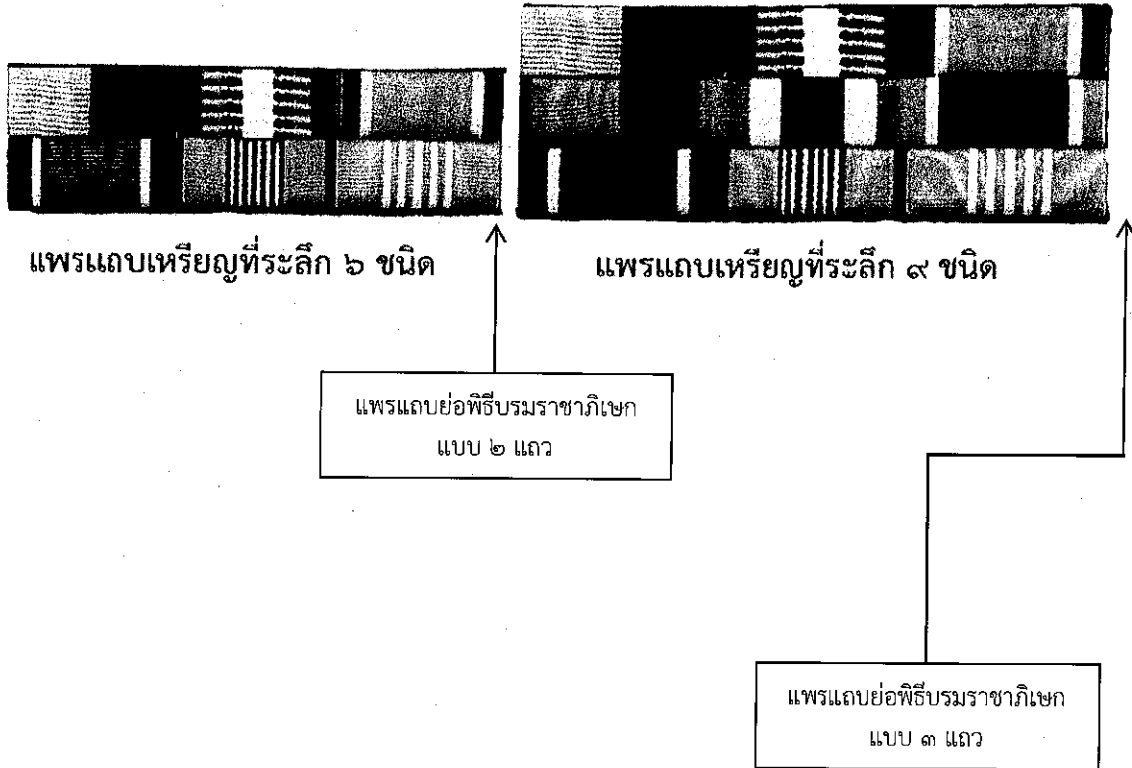

ตัวอย่างการติดประดับแพรแถบย่อสำหรับข้าราชการที่แต่ง  
เครื่องแบบ  
ปกติขาว และเครื่องแบบปฏิบัติราชการ

แถบข้าราชการ

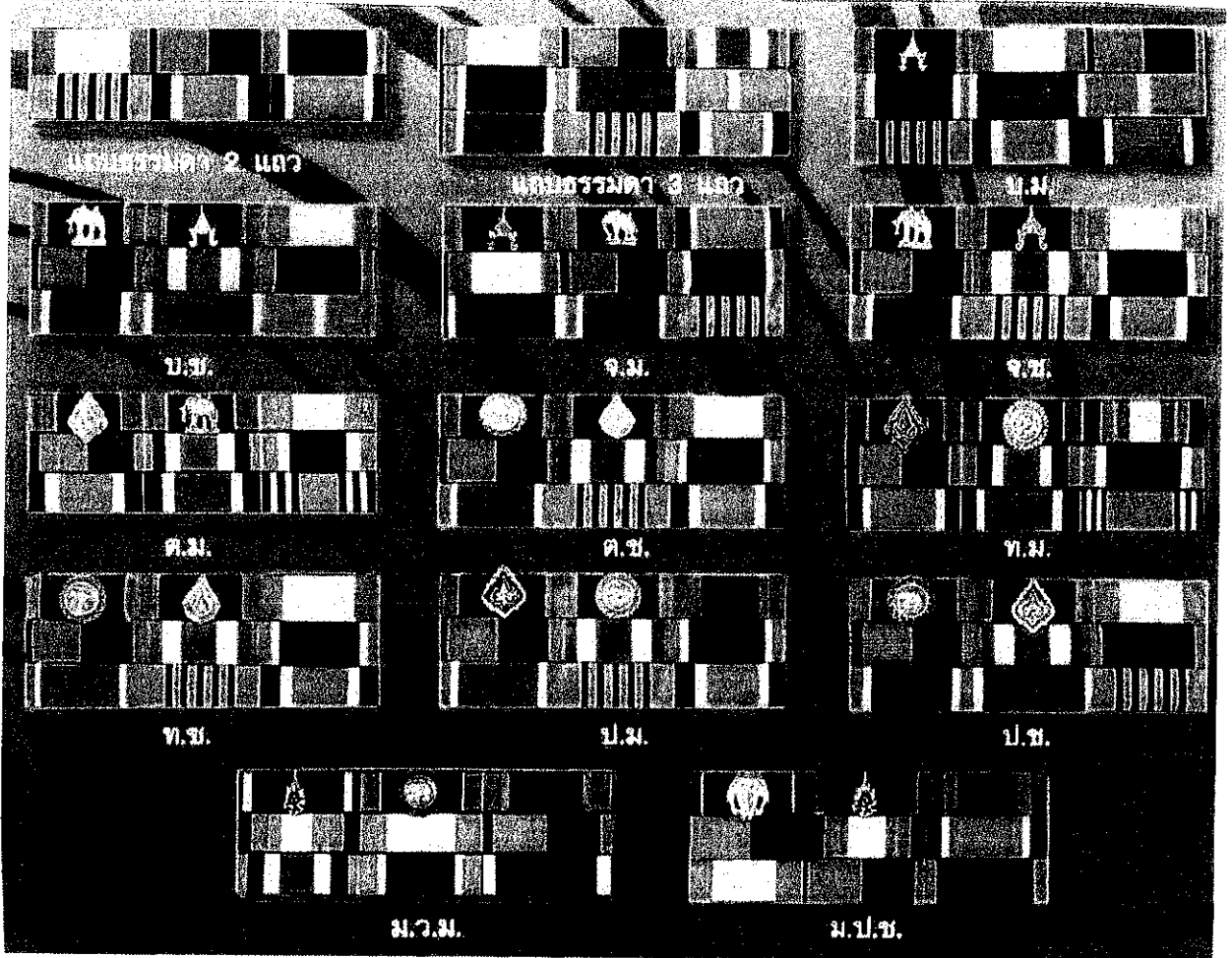

ตัวอย่างการประดับเครื่องหมายอินทรรูป (ป่าแข็ง) ตามระบบจำแนกตำแหน่งใหม่ ของ  
เครื่องแบบพิธีการของข้าราชการ

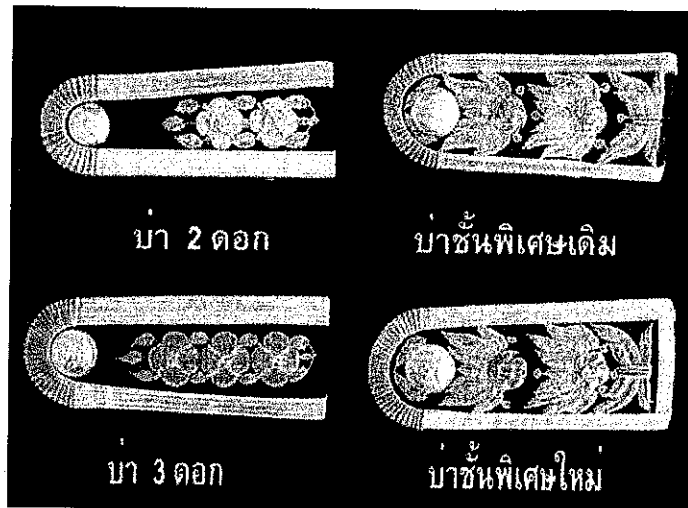

๑. ประเภทตำแหน่งวิชาการ

- |                        |                       |
|------------------------|-----------------------|
| ๑.๑ ระดับปฏิบัติการ    | (ป่า ๓ ดอก)           |
| ๑.๒ ระดับชำนาญการ      | (ป่าชั้นพิเศษเดิม)    |
| ๑.๓ ระดับชำนาญการพิเศษ | (ป่าชั้นพิเศษเดิม)    |
| ๑.๔ ระดับเชี่ยวชาญ     | (ป่าชั้นพิเศษแบบใหม่) |
| ๑.๕ ระดับทรงคุณวุฒิ    | (ป่าชั้นพิเศษแบบใหม่) |

๒. ประเภทตำแหน่งทั่วไป

- |                     |                       |
|---------------------|-----------------------|
| ๒.๑ ระดับปฏิบัติงาน | (ป่า ๒ ดอก)           |
| ๒.๒ ระดับชำนาญงาน   | (ป่า ๓ ดอก)           |
| ๒.๓ ระดับอาวุโส     | (ป่าชั้นพิเศษเดิม)    |
| ๒.๔ ระดับทักษะพิเศษ | (ป่าชั้นพิเศษแบบใหม่) |

๓. ประเภทตำแหน่งอำนวยการ

- |              |                       |
|--------------|-----------------------|
| ๓.๑ ระดับต้น | (ป่าชั้นพิเศษเดิม)    |
| ๓.๒ ระดับสูง | (ป่าชั้นพิเศษแบบใหม่) |

๔. ประเภทตำแหน่งบริหาร

- |              |                       |
|--------------|-----------------------|
| ๔.๑ ระดับต้น | (ป่าชั้นพิเศษแบบใหม่) |
| ๔.๒ ระดับสูง | (ป่าชั้นพิเศษแบบใหม่) |



# การประดับเครื่องราชอิสริยาภรณ์ชั้นสายสะพาย ตามหมายกำหนดการ กรณีแต่งเครื่องแบบเต็มยศ

ในหมายกำหนดการหรือกำหนดนัดหมายของทางราชการในพระราชพิธีหรือรัฐพิธีต่าง ๆ จะมีข้อความระบุการแต่งกายในแต่ละโอกาส เช่น ให้แต่งกายเต็มยศ ครึ่งยศ หรือปกปิดขาว ผู้แต่งกายต้องตรวจสอบหมายกำหนดการหรือข้อความที่ระบุการแต่งกายในกำหนดนัดหมายของทางราชการให้ชัดเจน แล้วแต่งกายและประดับเครื่องราชอิสริยาภรณ์ให้ถูกต้อง



## องค์ประกอบเครื่องราชอิสริยาภรณ์ในเครื่องแบบเต็มยศ

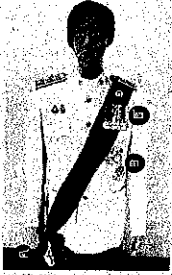

ผู้ได้รับพระราชทาน  
ม.ป.ช. และ ม.ว.ม.



ผู้ได้รับพระราชทาน  
ม.ว.ม. และ ป.ช.

ตัวอย่างที่ ๑ การประดับตามหมายกำหนดการที่ให้แต่งกาย "เต็มยศ สายสะพายสูงสุด" (ไม่ระบุชื่อตระกูลเครื่องราชอิสริยาภรณ์)

๑. สายสะพาย  
สวมเฉียงจากซ้ายหรือขวา ตามที่กฎหมายบัญญัติ
๒. เหรียญราชอิสริยาภรณ์และเหรียญที่ระลึก  
ประดับที่อกเสื้อเบื้องซ้าย เรียงตามลำดับเกียรติ
๓. ดารา (ชั้นสูงสุดของแต่ละตระกูล)  
ประดับใต้ชายปกกระเป๋าทรงกลมหรือกลมแบนวงรีตาม  
ลวดหล่นตามลำดับเกียรติในทุกกรณี
๔. ดวงตรา  
ห้อยกับสายสะพายของเครื่องราชอิสริยาภรณ์  
ชั้นเดียวกัน



## การประดับกรณีหมายกำหนดการระบุชื่อ (ตระกูล) สายสะพาย

- สวมสายสะพายชั้นสูงสุดที่ได้รับพระราชทาน ในตระกูลที่หมายกำหนดการได้ระบุไว้ แม้ว่าจะได้รับพระราชทาน  
ชั้นสายสะพายในตระกูลอื่นซึ่งมีลำดับเกียรติสูงกว่า (ตามตัวอย่างที่ ๒, ๔ และ ๕)
- หากยังไม่ได้รับพระราชทานเครื่องราชอิสริยาภรณ์ชั้นสายสะพายในตระกูลนั้น  
ให้สวมสายสะพายสูงสุดที่ได้รับพระราชทาน (ตามตัวอย่างที่ ๓)

### "เต็มยศ สายสะพายข้างเผือก"



ตัวอย่างที่ ๒ ผู้ได้รับพระราชทาน ม.ว.ม. และ ป.ช.  
(สวมสายสะพาย ป.ช. และประดับดารา ม.ว.ม. ให้สูงกว่าดารา ป.ช.)

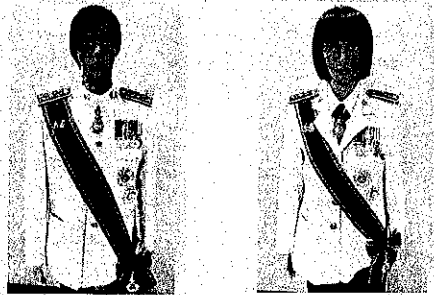

ตัวอย่างที่ ๓ ผู้ได้รับพระราชทาน ป.ม. และ ท.ช.  
(สวมสายสะพาย ป.ม. เนื่องจากเป็นชั้นสูงสุดที่ได้รับพระราชทาน  
หากไม่สวมสายสะพาย เท่ากับเป็นการแต่งกายครึ่งยศ ซึ่งไม่ถูกต้องตามหมายกำหนดการ)

### "เต็มยศ สายสะพายมงกุฎไทย"



ตัวอย่างที่ ๔ ผู้ได้รับพระราชทาน ม.ป.ช. และ ม.ว.ม.  
(สวมสายสะพาย ม.ว.ม. และประดับดารา ม.ป.ช. ให้สูงกว่าดารา ม.ว.ม.)

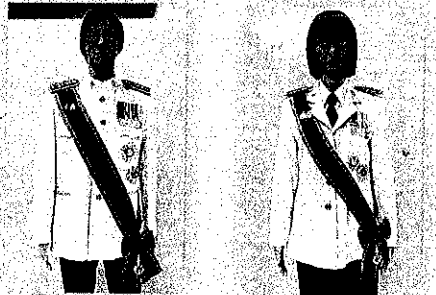

ตัวอย่างที่ ๕ ผู้ได้รับพระราชทาน ป.ช. และ ป.ม.  
(สวมสายสะพาย ป.ม. และประดับดารา ป.ช. ให้สูงกว่าดารา ป.ม.)

## การจัดลำดับเกียรติ เครื่องราชอิสริยาภรณ์ไทย (ตามลักษณะการประดับ)

### ๑. เครื่องราชอิสริยาภรณ์ชนิดมีสายสะพาย

- ราชมิตรราชมงคล (ร.ม.ภ.)
- มหาจักรีบรมราชวงศ์ (ม.จ.ภ.)
- นพรัตนราชวราภรณ์ (น.ร.)
- ปฐมจุลจอมเกล้าวิเศษ (ป.จ.ว.)
- ปฐมจุลจอมเกล้า (ป.จ.)
- เสนาบดี (ส.ร.)
- มหاپราภรณ์ช้างเผือก (ม.ป.ช.)
- มหาวชิรมงกุฎ (ม.ว.ม.)
- ประถมาภรณ์ช้างเผือก (ป.ช.)
- ประถมาภรณ์มงกุฎไทย (ป.ม.)
- ปฐมดิเรกคุณาภรณ์ (ป.ก.)
- ทูตยจุลจอมเกล้าวิเศษ (ท.จ.ว.) ฝ่ายใน

### ๒. เครื่องราชอิสริยาภรณ์ชนิดคล้องคอ เช่น

- ทูตยจุลจอมเกล้าวิเศษ (ท.จ.ว.) ฝ่ายหน้า
- ทวีติยาภรณ์ช้างเผือก (ท.ช.)
- ทวีติยาภรณ์มงกุฎไทย (ท.ม.)
- ทูตยดิเรกคุณาภรณ์ (ท.ก.)
- ทูตยจุลจอมเกล้า (ท.จ.)
- ตรีตาราภรณ์ช้างเผือก (ต.ช.)
- ตรีตาราภรณ์มงกุฎไทย (ต.ม.)
- ตติยดิเรกคุณาภรณ์ (ต.ก.)

### ๓. เครื่องราชอิสริยาภรณ์ชนิดประดับอกเสื้อ เช่น

- ตติยจุลจอมเกล้าวิเศษ (ต.จ.ว.)
- ตติยจุลจอมเกล้า (ต.จ.)
- จัตุรถาภรณ์ช้างเผือก (จ.ช.)

### ๔. เหรียญราชอิสริยาภรณ์ (ประดับอกเสื้อ)

- เหรียญบำเหน็จกล้าหาญ เช่น
- เหรียญกล้าหาญ (ร.ภ.)
  - เหรียญชัยสมรภูมิ (ช.ส.)
  - เหรียญพิทักษ์เสรีชน (ส.ช.)

เหรียญบำเหน็จในราชการ เช่น

- เหรียญดุษฎีมาลา (ร.ด.ม.)
- เหรียญราชการชายแดน (ร.ช.ด.)
- เหรียญทองช้างเผือก (ร.ท.ช.)
- เหรียญทองมงกุฎไทย (ร.ท.ม.)
- เหรียญจักรมาลา (ร.จ.ม.)
- หรือเหรียญจักรพรรดิมาลา (ร.จ.พ.)

เหรียญบำเหน็จในพระองค์ เช่น

- เหรียญรัตนาภรณ์ รัชกาลที่ ๙
- เหรียญรัตนาภรณ์ รัชกาลที่ ๑๐
- เหรียญราชรุจิ รัชกาลที่ ๙
- เหรียญราชรุจิ รัชกาลที่ ๑๐

เหรียญที่พระราชทานเป็นที่ระลึก เรียงตามปีที่ทรงพระกรุณาโปรดเกล้าฯ ให้สร้าง เช่น

- เหรียญที่ระลึกพระราชพิธีสถาปนาสมเด็จพระบรมโอรสาธิราชฯ พ.ศ. ๒๕๑๕
- เหรียญเฉลิมพระเกียรติสมเด็จพระบรมโอรสาธิราชฯ เนื่องในโอกาสพระราชพิธีมหามงคลเฉลิมพระชนมพรรษา ๕ รอบ
- เหรียญเฉลิมพระเกียรติ ในโอกาสพระราชพิธีบรมราชาภิเษก ๔ พฤษภาคม ๒๕๖๒
- เหรียญเฉลิมพระเกียรติ ในโอกาสพระราชพิธีสถาปนาสมเด็จพระนางเจ้า พระบรมราชินี ๔ พฤษภาคม ๒๕๖๒

### ๕. เหรียญกาชาด ได้แก่

- เหรียญกาชาดสดุดี
- เหรียญกาชาดสรรเสริญ
- เหรียญกาชาดสมนาคุณ



# การประดับเครื่องราชอิสริยาภรณ์ไทย

## รู้จัก เข้าใจ ประดับได้ถูก

"รู้เรื่องเครื่องราชฯ" Volume 1  
ปรับปรุงเมื่อ กรกฎาคม 2562



### รูปแบบการประดับ

### เครื่องแบบเต็มยศและครึ่งยศ (กางเกง/กระโปรงสีดำ)

ชนิดมีสายสะพาย  
เต็มยศ ครึ่งยศ (ไม่สวมสายสะพาย)



ป.ม. - ป.ช. สายสะพายขาว ม.ว.ม. - ม.ป.ช. สายสะพายสีขาว

ประดับตราที่มีลำดับเกียรติสูงสุดไว้ใกล้แนวรวงคุม ส่วนตราที่มีลำดับเกียรติรองลงไป ประดับต่ำกว่า หรือเยื้องไปทางซ้ายของลำดับตัว

ชนิดคล้องคอ



ผู้ได้รับพระราชทาน เครื่องราชอิสริยาภรณ์ ชั้นต่ำกว่าสายสะพาย แต่งกายเต็มยศ ครึ่งยศ ประดับเครื่องราชอิสริยาภรณ์เหมือนกัน

บุรุษ คล้องไว้ในปกเสื้อ ให้หัวและแพรแถบห้อยตรงคอออกมานอกเสื้อ เหนือกระดุมเม็ดแรก หากมีสองดวง ลำดับเกียรติรองลงมา อยู่ใต้กระดุมเม็ดที่สอง  
สตรี ห้อยกับแพรแถบสวมคอ แพรแถบสอดออกจากปกเสื้อตัวใน โดยให้ดวงตราทับผ้าผูกคอ และให้ส่วนสูงสุดของดวงตราจรดเค้นผ้าผูกคอ หากมีสองดวง ให้ดวงตราที่มีลำดับเกียรติรองลงมา อยู่ต่ำกว่าดวงที่ลำดับเกียรติสูงกว่า

ชนิดประดับคอเสื้อ



บุรุษ ประดับเหนือปกกระเปาะเสื้อเบื้องซ้าย  
สตรี ประดับที่อกเสื้อเบื้องซ้าย

### เครื่องแบบอื่น ๆ

#### เครื่องแบบปกติขาว

ประดับแพรแถบย่อ ประดับเหรียญ



บุรุษ ประดับที่อกเสื้อเหนือกระเปาะซ้าย  
สตรี ประดับที่อกเสื้อเบื้องซ้าย

#### เครื่องแบบสโมสร

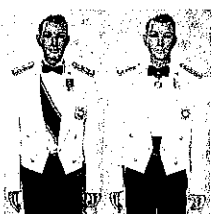

ประดับเครื่องราชอิสริยาภรณ์ (เฉพาะชนิดประดับคอเสื้อ ให้ประดับโดยย่อส่วน)

#### ชุดสากลและชุดไทย



ประดับคัมภีร์ที่เบื้องซ้ายของเสื้อ เพียงตระกูลเดียว  
ชุดสากล ประดับที่ปกเสื้อส่วนล่าง  
ชุดไทย บุรุษ ประดับบริเวณปากกระเปาะเสื้อ  
สตรี ประดับที่อกเสื้อเบื้องซ้าย

#### เครื่องแบบขอเฝ้า (เต็มยศ/ปกติขาว)

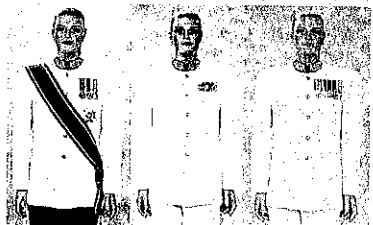

กรณีเป็นผู้ที่ไม่มีเครื่องแบบของทางราชการ



### การเริ่มประดับ

- ขึ้นสายสะพาย เมื่อเข้าเฝ้า ฯ รับพระราชทาน หรือผ่านพิธีพระราชทานแล้ว
- หรือทรงพระกรุณาโปรดเกล้า ฯ ให้ประดับได้
- ขึ้นต่ำกว่าสายสะพาย เมื่อประกาศในราชกิจจานุเบกษา



### สิทธิประดับ

- เครื่องราชอิสริยาภรณ์ และเหรียญบำเหน็จความชอบ เช่น เหรียญจักรมาลา เหรียญจักรพรรดิมาลา ประดับได้เฉพาะผู้ได้รับพระราชทาน
- เหรียญเฉลิมพระเกียรติหรือเหรียญที่ระลึก สามารถประดับได้ตามที่กฎหมายกำหนด (ไม่ต้องขอพระราชทาน)



### การประดับตามหมายกำหนดการ

หมายกำหนดการ	สายสะพาย/ดวงตรา	ตรา	แพรแถบย่อ	เหรียญ ราชอิสริยาภรณ์
เต็มยศ ระบุชนิดสายสะพาย	สวมสายสะพายตามที่ระบุ (กรณีไม่ได้รับพระราชทานตามที่ระบุ สวมสายสะพายสูงสุดที่ได้รับพระราชทาน)	✓	-	✓
เต็มยศ ไม่ระบุชนิดสายสะพาย	สวมสายสะพายสูงสุดที่ได้รับพระราชทาน	✓	-	✓
ครึ่งยศ	ไม่ต้องสวมสายสะพาย	✓	-	✓
ปกติขาว	ไม่ต้องสวมสายสะพาย	-	✓	-
ปกติขาว ประดับเหรียญ	ไม่ต้องสวมสายสะพาย	-	-	✓



พ.ร.บ. เหรียญงานฉลอง 25 พุทธศตวรรษ พ.ศ. 2499 บัญญัติให้บุคคล ซึ่งมีชีวิตอยู่ในวันฉลอง 25 พุทธศตวรรษ มีสิทธิประดับเหรียญนี้ได้ ตั้งแต่วันที่ 13 พฤษภาคม 2500 เป็นต้นไป

**การประดับโดยไม่มีสิทธิ**  
ต้องระวางโทษจำคุกไม่เกินหนึ่งปี  
หรือปรับไม่เกินสองหมื่นบาท หรือทั้งจำทั้งปรับ

- ประมวลกฎหมายอาญา มาตรา 146 -



สำนักงานคณะกรรมการข้าราชการพลเรือน  
กระทรวงมหาดไทย  
100 ถนนวิภาวดีรังสิต แขวงจตุจักร เขตจตุจักร กรุงเทพมหานคร 10300



# ภาคผนวก

รายงานการประชุมคณะกรรมการบริหารจัดการความรู้ (Knowledge Management)

ครั้งที่ ๑/๒๕๖๕

เมื่อวันที่ ๒๗ กรกฎาคม ๒๕๖๕

ณ ห้องประชุมองค์การบริหารส่วนตำบลจอมหมอกแก้ว

ผู้มาประชุม

- |                            |                    |               |
|----------------------------|--------------------|---------------|
| ๑. นายบัญชา พูลผล          | รองปลัด อบต.       | <u>ประธาน</u> |
| ๒. นางสาวปรมาพร เมฆขชาย    | หัวหน้าสำนักปลัด   |               |
| ๓. นางเพ็ญศรี บำรุงรส      | ผู้อำนวยการกองคลัง |               |
| ๔. นางสาวพัชรินทร์ ไตเจริญ | นักทรัพยากรบุคคล   |               |

ผู้ไม่มาประชุม - ไม่มี

ผู้เข้าร่วมประชุม - ไม่มี

เริ่มประชุมเวลา - ๑๓.๓๐ น.

- ประธานกล่าวเปิดการประชุมตามระเบียบวาระการประชุมดังต่อไปนี้

ระเบียบวาระที่ ๑ - เรื่องที่ประธานแจ้งให้ที่ประชุมทราบ

- ประธานแจ้งว่าตามคำสั่ง อบต.จอมหมอกแก้ว ที่ ๔๙๐/๒๕๖๕ ลงวันที่ ๒๕ กรกฎาคม พ.ศ.๒๕๖๕ ได้แต่งตั้งคณะกรรมการบริหารจัดการความรู้ (Knowledge Management) เพื่อจัดทำแผนการจัดการความรู้ (Knowledge Management) ดำเนินงานตามแผนการจัดการความรู้ รวมทั้งส่งเสริมการเสริมสร้างองค์กรแห่งการเรียนรู้ในองค์กร เพื่อให้องค์การบริหารส่วนตำบลจอมหมอกแก้วมีลักษณะเป็นองค์กรแห่งการเรียนรู้อย่างสม่ำเสมอ โดยใช้แนวทางการกำหนดขอบเขตและเป้าหมาย KM เพื่อจะช่วยรวบรวมขอบเขต KM และนำไปกำหนดเป้าหมาย KM และแผนการจัดการความรู้ ดังนี้

แนวทางที่ ๑ เป็นความรู้ที่จำเป็นสนับสนุนพันธกิจ/วิสัยทัศน์/ประเด็นยุทธศาสตร์ในระดับของหน่วยงานตนเอง

หรือแนวทางที่ ๒ เป็นความรู้ที่สำคัญต่อองค์กร

หรือแนวทางที่ ๓ เป็นปัญหาที่ประสบอยู่ และสามารถนำ KM มาช่วยได้

หรือเป็นแนวทางอื่นนอกเหนือจากแนวทางที่ ๑,๒,๓ ก็ได้ ที่หน่วยงานเห็นว่าเหมาะสม

ที่ประชุม - ทราบ

- หัวหน้าสำนักปลัดขอเสนอให้สำนักปลัดจัดทำเรื่อง “การแต่งกายเครื่องแบบเจ้าหน้าที่ ส่วนท้องถิ่น” โดยมอบให้นักทรัพยากรบุคคลไปดำเนินการจัดทำ เพื่อให้การแต่งกาย สำหรับนายกองดีการบริหารส่วนตำบล สมาชิกสภาองค์การบริหารส่วนตำบล และ พนักงานส่วนตำบล แต่งกายเป็นไปตามแนวทางและระเบียบกฎหมายที่กำหนด

ที่ประชุม

- เห็นชอบให้สำนักปลัดจัดทำแผนการจัดการความรู้ (Knowledge Management) เรื่อง “การแต่งกายเครื่องแบบเจ้าหน้าที่ส่วนท้องถิ่น”
- กองคลังยังไม่มีจัดทำแผนการจัดการความรู้ (Knowledge Management)

ที่ประชุม

- ทราบ
- กองช่างยังไม่มีจัดทำแผนการจัดการความรู้ (Knowledge Management)

ที่ประชุม

- ทราบ
- กองการศึกษา ยังไม่มีจัดทำแผนการจัดการความรู้ (Knowledge Management)
- ประธานขอความร่วมมือให้ทุกส่วนราชการจัดทำแผนการจัดการความรู้ (Knowledge Management) ส่งเสริมการเสริมสร้างองค์กรแห่งการเรียนรู้ในองค์กร เพื่อให้องค์การบริหารส่วนตำบลจอมหมอกแก้วมีลักษณะเป็นองค์กรแห่งการเรียนรู้

ที่ประชุม

- ทราบ

ระเบียบวาระที่ ๒ - เรื่องการรับรอง รายงานการประชุม (ไม่มี) ประชุมครั้งแรก

ระเบียบวาระที่ ๓ - เรื่องที่เสนอให้ที่ประชุมทราบ (ไม่มี)

ระเบียบวาระที่ ๔ - เรื่องที่เสนอให้ที่ประชุมพิจารณา (ไม่มี)

ระเบียบวาระที่ ๕ - เรื่องอื่นๆ (ไม่มี)

เลิกประชุมเวลา - ๑๕.๐๐ น.

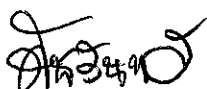
(ลงชื่อ)..........ผู้จัดรายงานการประชุม  
(นางสาวพัชรินทร์ ไต้เจริญ)  
นักทรัพยากรบุคคล

รายชื่อผู้เข้าร่วมประชุมคณะกรรมการบริหารจัดการความรู้ (Knowledge Management)

ครั้งที่ ๑/๒๕๖๕

วันที่ ๒๗ กรกฎาคม ๒๕๖๕

ณ ห้องประชุมองค์การบริหารส่วนตำบลจอมหมอกแก้ว

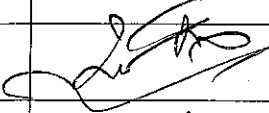
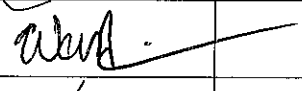
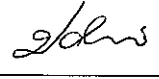
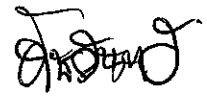
ที่	ชื่อ - สกุล	ตำแหน่ง	ลายมือชื่อ	หมายเหตุ
๑	นายบัญชา พูลผล	ประธานคณะกรรมการ		
๒	นางเพ็ญศรี บำรุงรส	คณะกรรมการ		
๓	น.ส.ปรมาพร เมฆขยาย	คณะกรรมการ		
๔	น.ส.พัชรินทร์ ไต่เจริญ	คณะกรรมการและ เลขานุการ		



## บันทึกข้อความ

ส่วนราชการ สำนักงานปลัด องค์การบริหารส่วนตำบลจอมหมอกแก้ว

ที่ - วันที่ ๒๕ กรกฎาคม ๒๕๖๕

เรื่อง ขออนุญาตประชุมคณะกรรมการบริหารจัดการความรู้ (Knowledge Management)

เรียน คณะกรรมการบริหารจัดการความรู้ (Knowledge Management)

ตามที่ องค์การบริหารส่วนตำบลจอมหมอกแก้วได้แต่งตั้งท่านเป็นคณะกรรมการบริหารจัดการความรู้ (Knowledge Management) ตามคำสั่งองค์การบริหารส่วนตำบลจอมหมอกแก้วที่ ๔๙๐/๒๕๖๕ ลงวันที่ ๒๕ กรกฎาคม พ.ศ.๒๕๖๕ นั้น

เพื่อให้การจัดทำแผนการจัดการความรู้ (Knowledge Management) เพื่อให้องค์การบริหารส่วนตำบลจอมหมอกแก้วมีลักษณะเป็นองค์กรแห่งการเรียนรู้ จึงขอเชิญท่านเข้าร่วมประชุมในวันที่ ๒๗ กรกฎาคม ๒๕๖๕ ตั้งแต่เวลา ๑๓.๓๐ น.เป็นต้นไป ณ ห้องประชุมองค์การบริหารส่วนตำบลจอมหมอกแก้ว

จึงเรียนมาเพื่อโปรดเข้าร่วมประชุมโดยพร้อมเพรียงกัน

(นายปัญญา พูลผล)

ประธานคณะกรรมการ

ทอช

ศิริวิมล



คำสั่งองค์การบริหารส่วนตำบลจอมหมอกแก้ว

ที่ ๔๙๐/๒๕๖๕

เรื่อง แต่งตั้งคณะกรรมการบริหารจัดการความรู้ (Knowledge Management)

ตามพระราชกฤษฎีกาว่าด้วยหลักเกณฑ์ และวิธีการบริหารกิจการบ้านเมืองที่ดี พ.ศ. ๒๕๔๖ มาตรา ๑๑ ส่วนราชการมีหน้าที่พัฒนาความรู้ในส่วนราชการ เพื่อให้มีลักษณะเป็นองค์กรแห่งการเรียนรู้อย่างสม่ำเสมอ โดยต้องรับรู้ข้อมูลข่าวสารและสามารถประมวลผลความรู้ในด้านต่างๆ เพื่อนำมาประยุกต์ใช้ในการปฏิบัติราชการได้อย่างถูกต้อง รวดเร็ว และเหมาะสมต่อสถานการณ์ รวมทั้งต้องส่งเสริมและพัฒนาความรู้ความสามารถ สร้างวิสัยทัศน์ และปรับเปลี่ยนทัศนคติของพนักงานส่วนตำบลและพนักงานจ้างในสังกัดให้เป็นบุคลากรที่มีประสิทธิภาพและมีการเรียนรู้ร่วมกัน เพื่อให้การปฏิบัติราชการของส่วนราชการและจังหวัดเป็นไปตามหลักเกณฑ์และมีวิธีการบริหารที่ดีจึงได้นำการบริหารจัดการความรู้ (Knowledge Management) ซึ่งเป็นระบบการจัดการที่สามารถกำหนดขึ้น และนำไปปฏิบัติได้อย่างเป็นรูปธรรม โดยทางองค์กรได้จัดวางระบบการจัดการความรู้ และแผนการดำเนินงานไว้

เพื่อให้การจัดทำระบบการจัดการความรู้ดำเนินไปอย่างมีประสิทธิภาพ องค์การบริหารส่วนตำบลจอมหมอกแก้ว จึงแต่งตั้งคณะกรรมการจัดการความรู้ (Knowledge Management) ดังต่อไปนี้

- |                                 |                            |
|---------------------------------|----------------------------|
| ๑. รองปลัดองค์การบริหารส่วนตำบล | เป็นประธานคณะกรรมการ       |
| ๒. หัวหน้าสำนักปลัด             | เป็นคณะกรรมการ             |
| ๓. ผู้อำนวยการกองคลัง           | เป็นคณะกรรมการ             |
| ๔. ผู้อำนวยการกองช่าง           | เป็นคณะกรรมการ             |
| ๕. นักวิชาการศึกษา              | เป็นคณะกรรมการ             |
| ๖. นักทรัพยากรบุคคล             | เป็นคณะกรรมการและเลขานุการ |

ให้คณะกรรมการมีหน้าที่ในการจัดทำแผนการจัดการความรู้ (Knowledge Management) ดำเนินงานตามแผนการจัดการความรู้ รวมทั้งส่งเสริมการเสริมสร้างองค์กรแห่งการเรียนรู้ในองค์กร เพื่อให้องค์การบริหารส่วนตำบลจอมหมอกแก้วมีลักษณะเป็นองค์กรแห่งการเรียนรู้อย่างสม่ำเสมอ

ทั้งนี้ ตั้งแต่บัดนี้ เป็นต้นไป

สั่ง ณ วันที่ ๒๕ กรกฎาคม พ.ศ. ๒๕๖๕

(นายสุทัศน์ กิจพิทักษ์)

นายกองค์การบริหารส่วนตำบลจอมหมอกแก้ว

