



# แผนพัฒนาท้องถิ่น (พ.ศ. ๒๕๖๑-๒๕๖๕)

องค์การบริหารส่วนตำบลจอมหมอกแก้ว

อำเภอแม่ลาว จังหวัดเชียงราย

โทรศัพท์ ๐-๕๓๑๘-๔๑๐๑

โทรสาร ๐-๕๓๑๘-๔๑๐๒

[www.jommokkeaw.go.th](http://www.jommokkeaw.go.th)

## คำนำ

องค์การบริหารส่วนตำบลจอมหมอกแก้ว ได้จัดทำแผนพัฒนาท้องถิ่น เพื่อการพัฒนาพื้นที่ในเขตบริการขององค์การบริหารส่วนตำบลจอมหมอกแก้ว จำนวน ๑๑ หมู่บ้าน โดยได้นำแผนพัฒนาท้องถิ่น(พ.ศ. ๒๕๖๑-๒๕๖๕) อันเป็นแผนพัฒนาเศรษฐกิจและสังคมขององค์การบริหารส่วนตำบลจอมหมอกแก้ว ที่กำหนดยุทธศาสตร์และกลยุทธ์ในการพัฒนา แสดงถึงวิสัยทัศน์ พันธกิจ และจุดมุ่งหมายเพื่อการพัฒนาในอนาคต โดยมีความสอดคล้องกับแผนยุทธศาสตร์ชาติ ๒๐ ปี แผนพัฒนาเศรษฐกิจและสังคมแห่งชาติ ฉบับที่ ๑๒ แผนพัฒนาจังหวัดเชียงราย แผนพัฒนาท้องถิ่นองค์การปกครองส่วนท้องถิ่นในเขตพื้นที่(อบจ.เชียงราย) รวมถึงแผนพัฒนาหมู่บ้านหมู่บ้าน มาเป็นแนวทางในการพัฒนาพื้นที่ เพื่อให้เป็นไปตามความต้องการของประชาชนตำบลจอมหมอกแก้ว และสามารถแก้ไขปัญหาได้ตรงเป้าหมาย สามารถรองรับ สอดคล้องแผนพัฒนาเศรษฐกิจและสังคมแห่งชาติ ฉบับที่ ๑๒ โดยการส่งเสริมให้ทุกภาคส่วนทั้งภาครัฐและภาคประชาชน เข้ามามีส่วนร่วมในการพัฒนาท้องถิ่น ตามจุดประสงค์ของแนวทางประชารัฐ ของรัฐบาล

คณะกรรมการพัฒนาท้องถิ่นตำบลจอมหมอกแก้ว

แผนพัฒนาท้องถิ่นตำบลจอมหมอกแก้ว

**แผนพัฒนาท้องถิ่น**  
**(พ.ศ.๒๕๖๑-๒๕๖๕)**  
**องค์การบริหารส่วนตำบลจอมหมอกแก้ว**

**ส่วนที่ ๑ สภาพทั่วไปและข้อมูลพื้นฐาน**

**๑.ด้านกายภาพ**

**๑.๑ ที่ตั้ง**

ที่ทำการองค์การบริหารส่วนตำบลจอมหมอกแก้ว ตั้งอยู่เลขที่ ๒๐๖ หมู่ที่ ๙ บ้านดงมะเฟือง ถนนเด่นห้า - ดงมะตะ ตำบลจอมหมอกแก้ว อำเภอแม่ลาว จังหวัดเชียงราย อยู่ห่างจากที่ว่าการอำเภอแม่ลาว ประมาณ ๕ กิโลเมตร และห่างจากตัวจังหวัดเชียงราย ประมาณ ๒๗ กิโลเมตร มีเนื้อที่ทั้งหมดประมาณ ๔๑.๒๐ ตารางกิโลเมตร หรือประมาณ ๒๕,๗๕๐ ไร่ มีจำนวนหมู่บ้าน ๑๑ หมู่บ้าน

**๑.๒ ลักษณะภูมิประเทศ**

ตำบลจอมหมอกแก้ว มีลักษณะพื้นที่เป็นแนวยาว มีพื้นที่ตอนกลางตำบลเป็นที่ราบ ซึ่งเป็นพื้นที่ที่ประชาชนตั้งบ้านเรือนอยู่อาศัยและใช้ทำการเกษตร มีแม่น้ำลาวและแม่น้ำอื่นหลายสายไหลผ่านตลอดทั้งตำบล มีพื้นที่ป่าไม้และภูเขาอยู่ด้านทิศตะวันออกและทิศตะวันตกของตำบล และมีถนนตัดผ่านทุกหมู่บ้าน มีอาณาเขตติดต่อกับพื้นที่ใกล้เคียง ดังนี้

ทิศเหนือ	ติดกับ	ต.ห้วยขมภู อ.เมือง , ต.โป่งแพร่ ต.ปากอ่ดำ อ.แม่ลาว จ.เชียงราย
ทิศใต้	ติดกับ	ต.ดงมะตะ อ.แม่ลาว, ต.ธารทอง อ.พาน จ.เชียงราย
ทิศตะวันออก	ติดกับ	ต.ป่าอ้อดอนชัย อ.เมือง จ.เชียงราย
ทิศตะวันตก	ติดกับ	ต.แม่สรวย อ.แม่ลาว จ.เชียงราย

**๑.๓ ลักษณะภูมิอากาศ**

ตำบลจอมหมอกแก้ว เป็นตำบลหนึ่งของอำเภอแม่ลาว จังหวัดเชียงราย สภาพภูมิอากาศของจังหวัดเชียงรายมีอุณหภูมิเฉลี่ยตลอดปีประมาณ ๒๔ องศาเซลเซียส

*ฤดูร้อน* เริ่มจากกลางเดือน(กุมภาพันธ์-กลางเดือนพฤษภาคม) มีอุณหภูมิเฉลี่ยประมาณ ๓๒ องศาเซลเซียส

*ฤดูฝน* เริ่มจากกลางเดือน(พฤษภาคม-กลางเดือนตุลาคม) มีอุณหภูมิเฉลี่ยประมาณ ๒๗ องศาเซลเซียส ปริมาณน้ำฝนเฉลี่ยปีละ ๑,๗๖๘ มิลลิเมตร มากที่สุดในปี ๒๕๔๔ จำนวน ๒,๒๘๗.๖๐ มิลลิเมตรน้อยที่สุดในปี ๒๕๔๖ จำนวน ๑,๔๐๔.๑๐ มิลลิเมตร จำนวนวันที่มีฝนตกเฉลี่ย ๑๔๓ วันต่อปี

*ฤดูหนาว* (พฤศจิกายน - กุมภาพันธ์) จังหวัดเชียงรายมีอุณหภูมิเฉลี่ยประมาณ ๑๕.๐ องศาเซลเซียส อุณหภูมิต่ำสุด ๐.๙ - ๑.๐ องศาเซลเซียส ๒๕๔๒ สภาพอากาศของจังหวัดเชียงราย ถือว่าหนาวจัดในพื้นที่ราบ อุณหภูมิจะอยู่ที่ ๗-๙ องศาเซลเซียส ส่วนบนยอดดอย อุณหภูมิต่ำสุดจะอยู่ที่ ๐-๕ องศาเซลเซียส อุณหภูมิ -๑.๕ องศาที่ภูชี้ฟ้าปลายปี ๒๕๕๖ ทำให้อากาศที่เชียงรายในช่วงฤดูหนาว เป็นพื้นที่ๆ นักท่องเที่ยวอยากมาเป็นอย่างยิ่ง

#### ๑.๔ ลักษณะของดิน

ลักษณะทั่วไปของดินในเขตตำบลจอมหมอกแก้ว แยกตามลักษณะภูมิประเทศ ดังนี้

ลักษณะดินในที่ราบลุ่มแม่น้ำลาว เป็นดินร่วนเหนียวปนทราย มีสีเทาเข้มถึงดำ เป็นดินบริเวณที่ราบลุ่มแม่น้ำลาวมีความอุดมสมบูรณ์ปานกลาง ได้แก่ หมู่ ๑,๒ และหมู่ ๑๑

ลักษณะดินในที่ราบลุ่มลำห้วยสำน เป็นดินร่วนเหนียว มีสีเทาเข้มถึงดำ มีความอุดมสมบูรณ์ปานกลาง ได้แก่ หมู่ ๓,๔,๕,๖ และหมู่ ๗

ลักษณะดินในพื้นที่ดอนและภูเขา เป็นดินร่วนเหนียว สีน้ำตาลเข้มถึงดำ ระบายน้ำได้ดี ความอุดมสมบูรณ์ปานกลาง ได้แก่ หมู่ ๘,๙ และหมู่ ๑๐

#### ๑.๕ ลักษณะของแหล่งน้ำ

##### แหล่งน้ำธรรมชาติ

- ลำน้ำ, ลำห้วย ๓ สาย คือ แม่น้ำลาว, ลำน้ำห้วยสำน, ลำน้ำห้วยหวาย
- บึง, หนอง และอื่น ๆ ๙ แห่ง คือ หนองหวาย, หนองห้วยกาแกด, หนองกบ, หนองน้ำลัด, หนองโป่ง, หนองเขียว, หนองป่าคา, หนองเหียง, หนองอ้อมดอย

##### แหล่งน้ำที่สร้างขึ้น

- |                 |          |
|-----------------|----------|
| - ฝาย           | ๑๒ แห่ง  |
| - บ่อโยก        | ๓๕ แห่ง  |
| - ประปาหมู่บ้าน | ๑๒ แห่ง  |
| - อ่างเก็บน้ำ   | ๑ แห่ง   |
| - บ่อน้ำตื้น    | ๕๗๐ แห่ง |
| - บ่อบาดาล      | ๖๔ แห่ง  |
| - ประปาภูเขา    | ๑ แห่ง   |

#### ๑.๖ ลักษณะของไม้และป่าไม้

ในพื้นที่ตำบลจอมหมอกแก้ว มีหมู่บ้านที่อยู่ในพื้นที่ป่าสงวน จำนวน ๓ หมู่บ้าน ได้แก่

๑. หมู่ ๘ บ้านท่ามะโอ บางส่วน

๒. หมู่ ๙ บ้านดงมะเฟือง บางส่วน

๓. หมู่ ๑๐ บ้านหนองผักเสียด ทั้งหมู่บ้าน

โดยทั้งสามหมู่บ้านจะมีป่าไม้เป็นป่าเบญจพรรณ ป่าโปร่ง ประเภทไม้สัก ประดู่ ยาง ไม้ไผ่ต่างๆ ฯลฯ ยังคงสภาพป่าที่ค่อนข้างสมบูรณ์ และพื้นที่หมู่ ๑ บ้านสบห้วย ป่าส่วนใหญ่อยู่ในเขตปฏิรูปที่ดิน (สปก.) ที่ยังคงสภาพป่าที่ชาวบ้านช่วยกันดูแลเป็นป่าชุมชน ป่าไม้ประเภทเบญจพรรณ ป่าโปร่ง ประเภทไม้สัก ประดู่ ยาง และไม้ไผ่ชนิดต่างๆ

#### ๒. ด้านการเมือง/การปกครอง

ด้านการเมือง ตำบลจอมหมอกแก้ว ได้ยกฐานะเป็นองค์การบริหารส่วนตำบล เมื่อวันที่ ๑๙ มิถุนายน พ.ศ.๒๕๓๙ ปัจจุบัน มีนายเสวศ สมบูรณ์ เป็นนายกองค์การบริหารส่วนตำบลจอมหมอกแก้ว มีนายสวิน ศรีภักฎญา และนายภุชงค์ สุภาวรรณ เป็นรองนายกฯ

ด้านการปกครอง ตำบลจอมหมอกแก้ว มีนายสาคร อินทร์จักร์ เป็นกำนันตำบลจอมหมอกแก้ว มีนายอินทร์ พองสมุทร และนาย ณ ฤทธิ์ โพธาปัญญา สารวัตรกำนัน และนายสุภาพ จันทิ เป็นแพทย์ประจำตำบล

๒.๑ เขตการปกครอง

จำนวนหมู่บ้านในเขตองค์การบริหารส่วนตำบล เต็มทั้งหมู่บ้าน จำนวน ๑๐ หมู่บ้าน ได้แก่

- |                       |                          |
|-----------------------|--------------------------|
| หมู่ ๑ บ้านสบห้วย     | หมู่ ๗ บ้านป่าแดง        |
| หมู่ ๒ บ้านสันต้อม    | หมู่ ๘ บ้านท่ามะโอ       |
| หมู่ ๔ บ้านสันกันแฮ้ว | หมู่ ๙ บ้านดงมะเฟือง     |
| หมู่ ๕ บ้านป่าอ้อย    | หมู่ ๑๐ บ้านหนองผักเสียด |
| หมู่ ๖ บ้านทุ่งไหล้ง  | หมู่ ๑๑ บ้านสันป่าสัก    |

หมู่ที่ ๓ บ้านห้วยสำน อยู่ในเขตเทศบาลตำบลปากอ่ดำ (เฉพาะพื้นที่ หมู่ที่ ๓ บางส่วน) แต่ละหมู่บ้านมีผู้ใหญ่บ้านและสมาชิกสภาองค์การบริหารส่วนตำบล ดังนี้

หมู่ ๑ บ้านสบห้วย  
 ผู้ใหญ่บ้าน นายไว้ท์ บุญคำ  
 สมาชิกสภา อบต. ๑. นายนิรัตน์ พิราสร ๒. นายนคร วงค์ชารัตน์

หมู่ ๒ บ้านสันต้อม  
 ผู้ใหญ่บ้าน นายพิชิตชัย เรือการ  
 สมาชิกสภา อบต. ๑. นายสมศักดิ์ ปงรังสี ๒. นายจันทร์ ยาวีราช

หมู่ ๓ บ้านห้วยสำน  
 ผู้ใหญ่บ้าน นายธงชัย พันธุ์  
 สมาชิกสภา อบต. ๑. นายสง่า ภิราธร ๒. นายจตุรพร ภิราธร

หมู่ ๔ บ้านสันกันแฮ้ว  
 ผู้ใหญ่บ้าน นางนงคราญ พากเพียร  
 สมาชิกสภา อบต. ๑. นายสมบัติ ปินตาสาร ๒. ....ว่าง.....

หมู่ ๕ บ้านป่าอ้อย  
 ผู้ใหญ่บ้าน นายสาคร อินทร์จักร์ (กำนันตำบลจอมหมอกแก้ว)  
 สมาชิกสภา อบต. ๑. นางสาวประวิชญา ปัญญาช่วย ๒. นางสาวสุภาพร พิมสาร

หมู่ ๖ บ้านทุ่งไหล้ง  
 ผู้ใหญ่บ้าน นายคชพล คำแก้ว  
 สมาชิกสภา อบต. ๑. นายต้น มั่งยี ๒. นางปิยะกุล ยอดยา

หมู่ ๗ บ้านป่าแดง  
 ผู้ใหญ่บ้าน นายอดุลย์ ทารเพชร  
 สมาชิกสภา อบต. ๑. นายพุด บุญทาทะแหล่ง ๒. นางสุกัญญา สุขเกษม

หมู่ ๘ บ้านท่ามะโอ

ผู้ใหญ่บ้าน นายสมชาย สมณีย์

สมาชิกสภา อบต. ๑. นายสุวัฒน์ชัย หุ่นกลัด ๒. นายสมศักดิ์ สมตา

หมู่ ๙ บ้านดงมะเฟือง

ผู้ใหญ่บ้าน นายเหลียม ปัญญาไว

สมาชิกสภา อบต. ๑. นายจำรัส เรือนบิน ๒. นายอภิรักษ์ เขื่อนจันทร์

หมู่ ๑๐ บ้านหนองผักเหือด

ผู้ใหญ่บ้าน นายธีระวัฒน์ นามประเสริฐ

สมาชิกสภา อบต. ๑. นายสาคร ทาอาษา ๒. นายสมฤทธิ์ วงศ์ษา

หมู่ ๑๑ บ้านสันป่าสัก

ผู้ใหญ่บ้าน นายทวี ปงรังษี

สมาชิกสภา อบต. ๑. นางปิยะ ปงรังษี ๒. ....ว่าง.....

๒.๒ การเลือกตั้ง

ตำบลจอมหมอกแก้ว มีการแบ่งหน่วยเลือกตั้ง ทั้งหมด ๑๑ หน่วย เรียงตามหมู่บ้าน ดังนี้

หน่วยเลือกตั้งที่ ๑	บ้านสบห้วย	ที่เลือกตั้ง ศาลาวัดท่าต้นตัน
หน่วยเลือกตั้งที่ ๒	บ้านสันต้อม	ที่เลือกตั้ง ศาลาวัดสันต้อม
หน่วยเลือกตั้งที่ ๓	บ้านห้วยสำน	ที่เลือกตั้ง ศาลาอเนกประสงค์หมู่บ้าน
หน่วยเลือกตั้งที่ ๔	บ้านสันกันแฮ้ว	ที่เลือกตั้ง ศาลาอเนกประสงค์หมู่บ้าน
หน่วยเลือกตั้งที่ ๕	บ้านป่าอ้อย	ที่เลือกตั้ง ศาลาอเนกประสงค์หมู่บ้าน
หน่วยเลือกตั้งที่ ๖	บ้านทุ่งไหล่	ที่เลือกตั้ง ศาลาวัดทุ่งไหล่
หน่วยเลือกตั้งที่ ๗	บ้านป่าแดง	ที่เลือกตั้ง ศาลาวัดป่าแดง
หน่วยเลือกตั้งที่ ๘	บ้านท่ามะโอ	ที่เลือกตั้ง ศาลาวัดท่ามะโอ
หน่วยเลือกตั้งที่ ๙	บ้านดงมะเฟือง	ที่เลือกตั้ง ศาลาวัดดงมะเฟือง
หน่วยเลือกตั้งที่ ๑๐	บ้านหนองผักเหือด	ที่เลือกตั้ง ศาลาอเนกประสงค์หมู่บ้าน
หน่วยเลือกตั้งที่ ๑๑	บ้านสันป่าสัก	ที่เลือกตั้ง ศาลาวัดกุ่มแก้ว

สถิติการใช้สิทธิเลือกตั้ง เมื่อวันที่อาทิตย์ ที่ ๓๐ กันยายน ๒๕๕๕

นายกองค์การบริหารส่วนตำบลจอมหมอกแก้ว

หน่วยเลือกตั้ง	จำนวนผู้มีสิทธิเลือกตั้ง		การใช้สิทธิลงคะแนนเลือกตั้ง					
	จำนวน	ร้อยละ	ผู้มาใช้สิทธิเลือกตั้ง		บัตรเสีย		บัตรไม่ประสงค์ลงคะแนน	
			จำนวน	ร้อยละ	จำนวน	ร้อยละ	จำนวน	ร้อยละ
๑	๗๗๓	๑๘.๔	๕๗๒	๗๔	๔๒	๗	๑๒	๒
๒	๓๖๓	๘	๒๖๗	๗๔	๘	๓	๙	๓
๓	๑๑๐	๒.๖	๙๕	๘๖	๙	๙	๓	๓
๔	๒๓๑	๕.๕	๑๘๔	๘๐	๙	๕	๙	๕
๕	๓๙๒	๙.๔	๓๒๘	๘๔	๑๖	๕	๑๑	๓
๖	๒๗๑	๖.๕	๒๒๕	๘๓	๒๑	๙	๘	๔
๗	๒๘๑	๖.๗	๒๒๖	๘๐	๙	๔	๓	๑
๘	๕๒๙	๑๒.๖	๓๘๙	๗๔	๑๘	๕	๑๓	๓
๙	๔๙๐	๑๑.๗	๓๘๙	๗๙	๒๔	๖	๙	๒
๑๐	๔๑๑	๙.๘	๓๐๐	๗๓	๓๐	๑๐	๔	๑
๑๑	๓๕๖	๘.๕	๒๖๕	๗๔	๑๐	๔	๕	๒
รวม	๔,๒๐๗	๑๐๐	๓,๒๔๐	๗๗	๑๙๖	๖	๘๖	๓

สมาชิกสภาองค์การบริหารส่วนตำบลจอมหมอกแก้ว

หน่วยเลือกตั้ง	จำนวนผู้มีสิทธิเลือกตั้ง		การใช้สิทธิลงคะแนนเลือกตั้ง					
	จำนวน	ร้อยละ	ผู้มาใช้สิทธิเลือกตั้ง		บัตรเสีย		บัตรไม่ประสงค์ลงคะแนน	
			จำนวน	ร้อยละ	จำนวน	ร้อยละ	จำนวน	ร้อยละ
๑	๗๗๓		๕๗๒	๗๔	๒๙	๕	๒๕	๔
๒	๓๖๓		๒๖๗	๗๔	๖	๒	๖	๒
๓	๑๑๐		๙๕	๘๖	๒	๒	๑	๑
๔	๒๓๑		๑๘๔	๘๐	๑	๑	๙	๕
๕	๓๙๒		๓๒๘	๘๔	๑๑	๓	๙	๑
๖	๒๗๑		๒๒๕	๘๓	๔	๒	๒	๑
๗	๒๘๑		๒๒๖	๘๐	๑๒	๕	๙	๒
๘	๕๒๙		๓๘๙	๗๔	๑๙	๕	๕	๑
๙	๔๙๐		๓๘๙	๗๙	๑๐	๓	๘	๒
๑๐	๔๑๑		๓๐๐	๗๓	๙	๓	๒	๑
๑๑	๓๕๖		๒๖๕	๗๔	๘	๓	๕	๒
รวม	๔,๒๐๗		๓,๒๔๐	๗๗	๑๑๑	๓	๗๑	๒

๓. ประชากร

ข้อมูล ณ เดือนพฤษภาคม พ.ศ. ๒๕๖๒

หมู่ที่	จำนวนประชากร								จำนวนครัวเรือน
	ชาย(คน)	หญิง(คน)	อายุต่ำกว่า ๑๘ ปี		อายุ ๑๘-๖๐ ปี		อายุมากกว่า ๖๐ ปี		
			ชาย(คน)	หญิง(คน)	ชาย(คน)	หญิง(คน)	ชาย(คน)	หญิง(คน)	
๑	๔๗๗	๔๙๘	๘๐	๘๑	๓๒๒	๓๓๐	๗๔	๘๗	๓๙๗
๒	๑๙๓	๒๔๗	๓๓	๒๙	๑๓๔	๑๖๔	๒๖	๕๔	๒๐๕
๓	๗๑	๗๐	๑๐	๑๐	๔๗	๔๙	๑๔	๑๒	๕๗
๔	๑๔๙	๑๐๗	๒๔	๑๕	๙๙	๖๗	๒๖	๒๕	๑๑๑
๕	๒๔๑	๒๕๕	๓๕	๓๑	๑๖๔	๑๘๒	๔๒	๕๑	๒๒๓
๖	๑๘๐	๑๗๑	๓๒	๒๘	๑๑๖	๑๑๗	๓๒	๒๖	๑๔๗
๗	๑๖๕	๑๗๖	๒๖	๒๙	๑๐๖	๑๑๗	๓๓	๓๐	๑๔๖
๘	๓๒๙	๓๐๒	๕๐	๔๖	๒๒๕	๒๑๓	๕๕	๔๓	๒๔๕
๙	๓๑๐	๒๗๔	๔๑	๓๗	๒๑๔	๑๙๑	๕๕	๔๖	๒๓๒
๑๐	๒๖๕	๒๕๔	๓๒	๓๙	๑๘๓	๑๖๕	๕๐	๕๑	๒๒๘
๑๑	๒๐๔	๒๓๒	๓๒	๓๑	๑๒๗	๑๖๖	๔๕	๓๕	๑๙๒
รวม	๒,๕๘๔	๒,๕๘๖	๓๙๕	๓๗๖	๑,๖๖๗	๑,๗๖๐	๔๕๑	๔๕๐	๒,๑๗๒

ประชากรส่วนใหญ่เป็นคนพื้นเมือง ผู้ชายจะมีรูปร่างโปร่งบางกว่าคนไทยภาคกลางเล็กน้อย ผู้หญิงมีรูปร่างผิวพรรณและหน้าตางดงาม มีภาษาพูดแตกต่างไปจากจังหวัดอื่นเล็กน้อย เรียกว่าคำเมือง การแต่งกายตามประเพณีพื้นเมืองเดิม ผู้หญิงนุ่งผ้าซิ่นยาวเกือบถึงตาตุ่ม ใส่เสื้อแขนกระบอก ห่มสไบ เก้าอี้ทัดดอกไม้ ชายนิยมนุ่งกางเกงขายาว ใส่เสื้อคอกลมแขนสั้นสีครามเข้ม มีผ้าขาวม้าคาดเอว ปัจจุบันเป็นไปตามสมัยนิยม บ้านเรือนยกใต้ถุนสูง หน้าจั่วหลังคามีไม้ไขว้กันประดับด้วยลวดลาย เรียกว่ากาแล เครื่องดนตรีที่สำคัญได้แก่ สะล้อ ซึง ปี่ แคน กลอง นาฏศิลป์พื้นบ้านมีการฟ้อนเมือง ฟ้อนเล็บ ประเพณีที่สำคัญคล้ายจังหวัดอื่นในภูมิภาคเดียวกัน มีบางส่วนที่แตกต่างกันออกไปเช่นปอยหลวง เรียกวัญ สืบชะตา เป็นต้น

๔. สภาพทางสังคม

๔.๑ การศึกษา

โรงเรียนประถมศึกษา

๒ แห่ง

๑.โรงเรียนอนุบาลจอมหมอกแก้ว ตั้งอยู่หมู่ ๑ บ้านสบห้วย ตำบลจอมหมอกแก้ว อำเภอแม่ลาว จังหวัดเชียงราย ผู้อำนวยการโรงเรียน นายปฏิพล ดำรงค์ปัญญา จำนวนนักเรียน ๑๒๓ คน

๒.โรงเรียนบ้านท่ามะโอ ตั้งอยู่หมู่ ๘ บ้านท่ามะโอ ตำบลจอมหมอกแก้ว อำเภอแม่ลาว จังหวัดเชียงราย ผู้อำนวยการโรงเรียน นายชัชวาล ปัญญาไชย จำนวนนักเรียน ๕๐ คน

- ศูนย์พัฒนาเด็กเล็ก

๑ แห่ง

๑.ศูนย์พัฒนาเด็กเล็กตำบลจอมหมอกแก้ว ตั้งอยู่หมู่ ๙ ตำบลจอมหมอกแก้ว อำเภอแม่ลาว จังหวัดเชียงราย นายแบ่ง ผาคำ เป็นหัวหน้าศูนย์พัฒนาเด็กเล็ก จำนวนเด็กเล็ก ๓๐ คน



#### ๔.๒ การสาธารณสุข

ตำบลจอมหมอกแก้ว มีอาสาสมัครสาธารณสุขทุกหมู่บ้าน(อสม.) ที่องค์การบริหารส่วนตำบลจอมหมอกแก้ว สนับสนุนงบประมาณในการดำเนินงานเกี่ยวกับการส่งเสริมสุขภาพ งานป้องกันและควบคุมโรค ในแต่ละหมู่บ้าน จำนวนเงินหมู่บ้านละ ๒๐,๐๐๐ บาท รวมเป็นเงิน ๒๒๐,๐๐๐ บาท(สองแสนสองหมื่นบาทถ้วน) และยังมีโรงพยาบาลส่งเสริมสุขภาพตำบลจอมหมอกแก้ว ตั้งอยู่ในพื้นที่หมู่ ๗ บ้านป่าแดง มีนายอนันต์ ชัยป็น เป็นผู้อำนวยการ คอยกำกับดูแลอย่างใกล้ชิด

นอกจากนี้ องค์การบริหารส่วนตำบลจอมหมอกแก้ว ยังมีกองทุนหลักประกันสุขภาพองค์การบริหารส่วนตำบลจอมหมอกแก้ว ที่คอยสนับสนุนงบประมาณ วิชาการดำเนินงานเสริมสร้างสุขภาพ ให้แก่ประชาชนในพื้นที่ เป็นจำนวนเงิน ๗๕,๐๐๐ บาท(เจ็ดหมื่นห้าพันบาทถ้วน)

#### ๔.๓ ความปลอดภัยในชีวิตและทรัพย์สิน/อาชญากรรม

- |   |   |      |
|---|---|------|
| - หน่วยบริการประชาชนตำบล(ตุ๋ยามตำรวจ)     | ๑ | แห่ง |
| - ศูนย์อาสาสมัครป้องกันภัยฝ่ายพลเรือนตำบล | ๑ | แห่ง |

#### ๔.๔ ยาเสพติด

ตำบลจอมหมอกแก้ว มีการจัดตั้งตาข่ายประรด หมู่บ้านละ ๒๕ คน เพื่อประชาคม เป็นหูเป็นตาให้ราชการ สอดส่องดูแลเกี่ยวกับผู้ที่มีพฤติกรรมที่เกี่ยวข้องกับยาเสพติดเพื่อป้องกันการแพร่ระบาดของยาเสพติดในพื้นที่ ปัจจุบันสถานการณ์การระบาดของยาเสพติดลดลงเป็นอย่างมาก

#### ๔.๕ การสังคมสงเคราะห์

- เบี้ยยังชีพผู้สูงอายุ ทั้งตำบล ข้อมูล ณ เดือนพฤษภาคม ๒๕๖๒ จำนวน ๑,๑๓๑ คน แยกตามช่วงอายุ ได้ดังนี้

อายุ ๖๐-๖๙ ปี	จำนวน	๗๖๓ คน	เป็นเงินเดือนละ	๔๕๗,๘๐๐ บาท
อายุ ๗๐-๗๙ ปี	จำนวน	๒๖๘ คน	เป็นเงินเดือนละ	๑๘๗,๖๐๐ บาท
อายุ ๘๐-๘๙ ปี	จำนวน	๘๙ คน	เป็นเงินเดือนละ	๗๑,๒๐๐ บาท
อายุ ๙๐ ขึ้นไป	จำนวน	๑๓ คน	เป็นเงินเดือนละ	๑๓,๐๐๐ บาท

- เบี้ยยังชีพผู้พิการ ทั้งตำบล จำนวน ๑๗๔ คนๆละ ๘๐๐ บาท เป็นเงินเดือนละ ๑๓๙,๒๐๐ บาท

- เบี้ยยังชีพผู้ป่วยเอดส์ ทั้งตำบล จำนวน ๓๘ คนๆละ ๕๐๐ บาท เป็นเงินเดือนละ ๑๙,๐๐๐ บาท

รวมเป็นเงินทั้งสิ้นที่จะต้องจ่ายเงินทั้งสามประเภท เดือนละ ๘๘๗,๘๐๐ บาท

#### ๕. ระบบบริการพื้นฐาน

##### ๕.๑ การคมนาคมขนส่ง

- มีถนนสายหลักตัดผ่านหมู่บ้านทุกหมู่บ้าน ดังนี้
- ถนนลาดยางสี่ช่องทางจราจร (ถนนพหลโยธิน) ผ่านหมู่ที่ ๑, ๒, ๓, ๑๑
- ถนนลาดยางสายเด่นห้า - ดงมะตะ ผ่านหมู่ที่ ๘, ๙, ๑๐
- ถนนลาดยางสายห้วยสำนดอนจั่น - ห้วยสำนพลับพลา (โยธาธิการ) ผ่านหมู่ที่ ๓, ๔, ๕, ๖, ๗, ๙
- ภายในหมู่บ้านมีถนนคอนกรีตและถนนดินลูกรังตัดผ่านระหว่างหมู่บ้านและในซอยต่าง ๆ ของหมู่บ้าน

### ๕.๒ การไฟฟ้า

- มีไฟฟ้าเข้าถึงทั้ง ๑๑ หมู่บ้าน และทุกครัวเรือน
- มีไฟฟ้าส่องสว่างสาธารณะทุกหมู่บ้าน ประชาชนสามารถสัญจรในช่วงเวลากลางคืนได้ปลอดภัย

### ๕.๓ การประปา

ในพื้นที่ตำบลจอมหมอกแก้ว มีหมู่บ้านที่มีประปาหมู่บ้านจำนวน ๙ หมู่บ้าน มีประปาหมู่บ้านเป็นประปาภูเขา ๑ หมู่บ้าน ปัจจุบันยังขาดอีก ๑ หมู่บ้านที่ไม่มีประปาหมู่บ้านคือ บ้านป่าอ้อย หมู่ ๕ เนื่องจากไม่มีพื้นที่เพียงพอสำหรับก่อสร้างระบบประปา

### ๕.๔ โทรศัพท์

มีการติดตั้งโทรศัพท์พื้นฐานครอบคลุมทุกหมู่บ้าน และโทรศัพท์สาธารณะ จากองค์การโทรศัพท์ ปัจจุบันประชาชนมีโทรศัพท์มือถือเคลื่อนที่พร้อมระบบอินเทอร์เน็ตเป็นส่วนใหญ่ โทรศัพท์พื้นฐานก็ถูกลดความสำคัญลง

### ๕.๕ ไปรษณีย์หรือการสื่อสารหรือการขนส่ง และวัสดุ ครุภัณฑ์

- ในพื้นที่ไม่มีที่ทำการไปรษณีย์ แต่ใช้บริการของที่ทำการไปรษณีย์แม่ลาว
- มีสถานีวิทยุกระจายเสียงตำรวจภูธรภาค ๕ ตั้งอยู่ หมู่ ๒ บ้านสันตอม

## ๖. ระบบเศรษฐกิจ

### ๖.๑ การเกษตร

ประชาชนร้อยละ ๘๐ เป็นเกษตรกร มีการปลูกพืชตามฤดูกาล อาทิ ข้าว ข้าวโพดเลี้ยงสัตว์ ข้าวโพดหวาน ข้าวโพดฝักอ่อน ถั่วเหลือง มันสำปะหลัง ยาสูบ และพืชผักต่างๆ เช่น ถั่วฝักยาว ผักกาด แตงกวา มะระ พืชสวน ส่วนใหญ่ จะเป็นลำไย ลิ้นจี่ มีสับประรดบ้างเล็กน้อย ฯ

### ๖.๒ การประมง

จากการสำรวจปรากฏว่า การประมงมีบ้างประปราย เลี้ยงเพื่อเป็นอาหาร เช่น ปลาตูก ปลานิล ปลายะไม่ เกิน ๒ บ่อ ส่วนมากจะเป็นการขุดบ่อเก็บน้ำไว้ใช้ช่วงฤดูแล้ง ปล่อยให้ปลาธรรมชาติเข้ามาอาศัยแล้วจึงจับเป็นอาหาร เหลือกก็จำหน่าย

### ๖.๓ การปศุสัตว์

ฟาร์มโคนม	จำนวน	๓	แห่ง
- ฟาร์มโคเนื้อ	จำนวน	-	แห่ง
- ฟาร์มสุกร	จำนวน	-	แห่ง
- ฟาร์มไก่เนื้อ	จำนวน	-	แห่ง

๖.๔ การบริการ

- ปิมน้ำมัน	๓	แห่ง
- ปิมน้ำมัน LPG	๑	แห่ง
- โรงบ่มใบยาสูบ (คร้าวเรือน)	๒๘	แห่ง
- ร้านซ่อมรถยนต์	๘	แห่ง
- ร้านคาราโอเกะ	-	แห่ง
- ร้านขายของเบ็ดเตล็ด	๕๑	แห่ง
- ร้านอาหาร	๑๐	แห่ง
- โรงสีขนาดกลาง	๕	แห่ง
- โรงสีขนาดเล็ก	๖	แห่ง
- ร้านซ่อมรถจักรยานยนต์	๒	แห่ง
- บังกะโล / ไฮเต็ล	๑	แห่ง
- ร้านขายวัสดุก่อสร้าง	๓	แห่ง
- ร้านขายแก๊ส	๔	แห่ง
- ร้านปะยางรถยนต์	๑	แห่ง
- ร้านขายเฟอร์นิเจอร์	๑	แห่ง
- ร้านทำท่อไอเสีย	๑	แห่ง
- ร้านขายวัสดุไฟฟ้า ประปา	๒	แห่ง
- ร้านขายปุ๋ย/ยาเคมีเกษตร	๔	แห่ง
- ร้านขายรถมือสอง	๑	แห่ง
- ร้านขายโทรศัพท์	๑	แห่ง
- ร้านขายเนื้อสัตว์	๑	แห่ง
- โรงงาน	๑	แห่ง
- ร้านขายของเก่า	๒	แห่ง
- ร้านขายเสื้อผ้า	๓	แห่ง
- โรงกลึง	๒	แห่ง
- ร้านกล้วยเตี่ยว	๗	แห่ง
- ร้านส้มตำ	๔	แห่ง
- ห้องเช่า	๓	แห่ง
- ร้านจำหน่ายเครื่องกล	๑	แห่ง
- ร้านเสริมสวย	๔	แห่ง
- ตลาด	๒	แห่ง
- โรงคอนกรีต	๒	แห่ง
- โรงไฟฟ้า	๑	แห่ง
- โรงแรม	๑	แห่ง
- คลินิก	๑	แห่ง
- ร้านสะดวกซื้อเซเว่น	๑	แห่ง

- บริการล้างอัดฉีด ๓ แห่ง
- โรงกลั่นสุรา ๒ แห่ง

### ๖.๕ การท่องเที่ยว

#### - พระธาตุจอมหมอกแก้ว

ตำบลจอมหมอกแก้ว มีสถานที่ท่องเที่ยวที่เป็นที่รู้จักของประชาชนโดยทั่วไป คือพระธาตุจอมหมอกแก้ว ซึ่งเป็นหนึ่งในพระธาตุเก้าจอมของจังหวัดเชียงราย ประวัติพระธาตุพระธาตุจอมหมอกแก้ว ถูกสร้างขึ้นมาในสมัยใดยังไม่มีปรากฏหลักฐาน แต่มีเรื่องเล่าว่า เมื่อ ๑๐๐ กว่าปีที่แล้ว ชาวบ้านที่ตั้งถิ่นฐานอยู่แถบนั้นได้เข้าไปหาของป่า และได้พบจอมปลวกมีลักษณะคล้ายพระธาตุ ตั้งอยู่บนเนินเตี้ยๆ ลูกหนึ่ง และในบริเวณนั้นมีต้นไม้ที่ชาวเหนือเรียกว่าต้นส้มป่อยอยู่มากมาย มีลักษณะโน้มเอียงเหมือนพญานาค และได้พบเครื่องปั้นดินเผาที่แตกกระจัดกระจายอยู่ทั่วบริเวณ ชาวบ้านจึงได้พากันกราบไหว้จอมปลวกนั้น ใครจะเข้าไปทำอะไรในป่าบริเวณนี้ต้องมาต้องมากราบไหว้บูชาขออนุญาตเสียก่อน ไมเช่นนั้นก็จะมึอันเป็นไปต่างๆ นานา ชาวบ้านแถบนั้นเชื่อว่าจอมปลวกนั้นเป็นที่บรรจุ อัฐิของเชื้อพระวงศ์ในสมัยโบราณ สันนิษฐานว่าเจดีย์ถูกสร้างขึ้นมาครอบจอมปลวกภายหลัง

การเดินทาง จากแยกเด่นห้า มาตามถนนเด่นห้า – ดงมะตะ (๑๒๑๑) ผ่านทางแยกไปวัดร่องขุน ทางด้านตะวันตก ผ่านปากทางเข้าน้ำตกขุนกรณ์ ผ่านสามแยกที่จะไปศูนย์วิจัยเพาะเลี้ยงพันธุ์สัตว์ป่าแม่ลาว เลี้ยวซ้าย บ้านหนองผักเหือด ตลอดเส้นทางราว ๒๔ กิโลเมตร ก็จะถึงพระธาตุจอมหมอกแก้วอยู่ตรงขวามือ หรือ ตรงข้ามกับองค์การบริหารส่วนตำบลจอมหมอกแก้ว

#### - สถานีเพาะเลี้ยงสัตว์ป่าแม่ลาว

สถานีวิจัยการเพาะเลี้ยงสัตว์ป่าแม่ลาว เป็นสถานีเพาะพันธุ์สัตว์ป่า มีเนื้อที่ ๑๐๙๓ ไร่ พื้นที่หน่วยจัดการต้นน้ำแม่ล้าน ต.จอมหมอกแก้ว อ.แม่ลาว จ.เชียงราย อยู่ในเขตพื้นที่ป่าโซน (ป่าอนุรักษ์) ซึ่งสัตว์มากมายหลายชนิด รวมไปถึงสภาพแวดล้อมที่เป็นธรรมชาติ โดยสถานีเพาะเลี้ยงสัตว์ป่า เข้าตรงทางแยกหมู่ที่ ๑๐ บ้านหนองผักเหือด หรือ เข้าทางบ้านหนองเก้าห้อง ต.ดงมะตะ อ.แม่ลาว จ.เชียงราย ห่างจากตัวเมืองเชียงรายประมาณ ๒๔ กิโลเมตร ปัจจุบันสถานีวิจัยการเพาะเลี้ยงสัตว์ป่าแม่ลาว เป็นแหล่งท่องเที่ยวที่นิยมอีกแห่งหนึ่ง ซึ่งเป็นทั้งสถานที่พักผ่อนใจและเป็นแหล่งศึกษาหาความรู้ โดยไม่เสียค่าเข้าชม

### ๖.๖ อุตสาหกรรม

อุตสาหกรรมในพื้นที่ตำบลจอมหมอกแก้ว ไม่ปรากฏมีอุตสาหกรรมขนาดใหญ่ ส่วนใหญ่จะเป็นอุตสาหกรรมในครัวเรือน อาทิ โรงงานตะเกียบ จักสาน เย็บผ้า ไม้กวาดทางมะพร้าว ไม้กวาดดอกหญ้า ฯ

### ๖.๗ การพาณิชย์และกลุ่มอาชีพ

ในตำบลจอมหมอกแก้ว มีกลุ่มอาชีพและที่เป็นวิสาหกิจชุมชน อยู่หลายกลุ่ม เช่น กลุ่มเย็บผ้า กลุ่มน้ำจิ้มสมุนไพร กลุ่มเลี้ยงโค กลุ่มปุ๋ย กลุ่มปลูกผักอินทรีย์ ฯ

### ๖.๘ แรงงาน

ด้านแรงงานในพื้นที่ตำบลจอมหมอกแก้ว แรงงานส่วนใหญ่เป็นประชาชนทั่วไปที่ว่างเว้นจากการทำนาทำสวน หรือประชาชนที่มีอาชีพรับจ้างทั่วไป ส่วนแรงงานต่างด้าว ก็มีบ้าง ส่วนใหญ่จะอยู่ในภาคโรงงานและภาคการเกษตร

## ๗. ศาสนา ประเพณี วัฒนธรรม

### ๗.๑ การนับถือศาสนา

ประชาชนตำบลจอมหมอกแก้ว นับถือศาสนาพุทธเป็นส่วนใหญ่ คิดเป็นร้อยละ ๙๕ ของประชาชนในพื้นที่ทั้งหมด มีบางส่วนที่นับถือศาสนาคริสต์ อาศัยใน ๓ หมู่บ้าน ได้แก่ บ้านสบห้วย บ้านป่าแดง และบ้านท่ามะโอ ซึ่งจะเห็นได้ว่า มีโบสถ์สำหรับทำศาสนกิจอยู่ ๒ แห่ง ตั้งอยู่ในพื้นที่บ้านสบห้วย และบ้านท่ามะโอ

- วัด/สำนักสงฆ์	๑๑	แห่ง
- ศาลเจ้า	-	แห่ง
- มัสยิด	-	แห่ง
- โบสถ์	๒	แห่ง

### ๗.๒ ประเพณีและงานประจำปี

ในทุกวันวิสาขบูชา ตรงกับวันขึ้น ๑๕ ค่ำ เดือน ๖ ของทุกปี องค์การบริหารส่วนตำบลจอมหมอกแก้ว จะกำหนดให้เป็นวันสงฆ์น้ำพระธาตุจอมหมอกแก้ว ซึ่งได้ทำต่อเนื่องเป็นประจำจนกลายเป็นประเพณีประจำปี

สำหรับพระธาตุจอมหมอกแก้ว ถูกสร้างขึ้นมาในสมัยใดยังไม่มีปรากฏหลักฐาน แต่มีเรื่องเล่าว่า เมื่อ ๑๐๐ กว่าปีที่แล้ว ชาวบ้านที่ตั้งถิ่นฐานอยู่แถบนั้นได้เข้าไปหาของป่าและได้พบจอมปลวกมีลักษณะคล้ายพระธาตุ ตั้งอยู่บนเนินเตี้ยๆ ลูกหนึ่ง และในบริเวณนั้นมีต้นไม้ที่ ชาวเหนือเรียกว่าต้นส้มป่อยอยู่มากมาย มีลักษณะโน้มเอียงเหมือนพญานาค และได้พบเครื่องปั้นดินเผาที่แตกกระจัดกระจายอยู่ทั่วบริเวณ ชาวบ้านจึงได้พากันกราบไหว้จอมปลวกนั้น ใครจะเข้าไปทำอะไรในป่าบริเวณนี้ต้องมาต้องมากราบไหว้บูชาขออนุญาตเสียก่อน ไมเช่นนั้นก็จะมือนเป็นไปต่างๆ นานา ชาวบ้านแถบนั้นเชื่อว่าจอมปลวกนั้นเป็นที่บรรจุ อัฐิของเชื้อพระวงศ์ในสมัยโบราณ สันนิษฐานว่าเจดีย์ถูกสร้างขึ้นมาครอบจอมปลวกภายหลัง ปัจจุบันเป็นที่เคารพสักการะของประชาชน และนักท่องเที่ยว ถือเป็น ๑ ใน ๙ จอมของจังหวัดเชียงราย

### ๗.๓ ภูมิปัญญาท้องถิ่น ภาษาถิ่น

- ภาษาถิ่น ตำบลจอมหมอกแก้วมีภาษาพูดแตกต่างไปจากจังหวัดอื่นเล็กน้อย เรียกว่าคำเมือง แต่จะคล้ายคลึงกันกับจังหวัดใกล้เคียงในภูมิภาคเดียวกัน

- ภูมิปัญญาท้องถิ่น สาขานักดนตรีพื้นเมือง

๑. ช่างปี นายคำมา มาวงค์ ที่อยู่ ๑๙ หมู่ ๘ บ้านท่ามะโอ

๒. ช่างซึง ช่างซอ นายจันทร์ ปัญญา ที่อยู่ ๒๘ หมู่ ๗ บ้านป่าแดง

- ภูมิปัญญาท้องถิ่น สาขาหมอพื้นเมือง(วาไม้ , มีดแหก)

นายคำมา พิมสาร ที่อยู่ ๑๓๒ หมู่ ๕ บ้านป่าอ้อย

### ๗.๔ สินค้าพื้นเมืองและของที่ระลึก

- กล้วยตากแม่ลาว ผลิตภัณฑ์ กลุ่มสินค้าโอท็อป ได้มาตรฐานองค์การอาหารและยา ตั้งอยู่เลขที่ ๑๑๐ หมู่ ๒, ถนนพหลโยธิน, ตำบลจอมหมอกแก้ว อำเภอแม่ลาว จังหวัดเชียงราย, ๕๗๒๕๐

- ข้าวกล้องหอมมือ กลุ่มวิสาหกิจชุมชนบ้านสบห้วย โดยกลุ่มผู้สูงอายุ หมู่ ๑ บ้านสบห้วย

- ลูกประคบสมุนไพร กลุ่มวิสาหกิจชุมชนบ้านทุ่งไหล่ โดยกลุ่มผู้สูงอายุ หมู่ ๖ บ้านทุ่งไหล่

## ๘.ทรัพยากรธรรมชาติ

### ๘.๑ น้ำ

ในพื้นที่ตำบลจอมหมอกแก้ว มีการใช้ประโยชน์จากแหล่งน้ำเพื่ออุปโภค บริโภค จากธรรมชาติส่วนใหญ่ เป็นน้ำบาดาล มีทั้งบาดาลน้ำตื้น บ่อน้ำตื้น และบาดาลน้ำลึก คุณภาพของน้ำในพื้นที่ บางพื้นที่สามารถดูขึ้นมาใช้ ประโยชน์ได้เลย บางพื้นที่ต้องผ่านเครื่องกรอง เนื่องจากเป็นสนิม โดยเฉพาะพื้นที่บริเวณที่ราบริมลำน้ำ ได้แก่ หมู่บ้านที่อยู่รอบลำน้ำลาว ลำห้วยसान มีหมู่บ้านที่มีระบบน้ำประปาเป็นประปาภูเขา จำนวน ๑ หมู่บ้าน ประชาชนส่วนใหญ่ ชื่อน้ำดื่มจากเอกชน

#### แหล่งน้ำธรรมชาติ

- ลำน้ำ, ลำห้วย ๓ สาย คือ แม่น้ำลาว, ลำน้ำห้วยसान, ลำน้ำห้วยหวาย
- บึง, หนอง และอื่น ๆ ๙ แห่ง คือ หนองหวาย, หนองห้วยกาแดด, หนองกบ, หนองน้ำลัด, หนองโป่ง, หนองเชียง, หนองป่าคา, หนองเหียง, หนองอ้อมดอย

#### แหล่งน้ำที่สร้างขึ้น

- ฝาย ๑๒ แห่ง
- บ่อโยก ๓๕ แห่ง
- ประปาหมู่บ้าน ๑๒ แห่ง
- อ่างเก็บน้ำ ๑ แห่ง
- บ่อน้ำตื้น ๕๗๐ แห่ง
- บ่อบาดาล ๖๕ แห่ง
- ประปาภูเขา ๑ แห่ง

### ๘.๒ ป่าไม้

- มีพื้นที่ป่าสงวนแห่งชาติ ไร่
- มีพื้นที่ป่าชุมชนอยู่ในพื้นที่หมู่ที่ ๑, ๗, ๘, ๙ และ ๑๐

### ๘.๓ ภูเขา

- ด้านทิศตะวันออกมีแนวเขาดอยซอน ลักษณะพื้นที่เป็นภูเขาสูง มีป่าไม้ปกคลุม บริเวณเทือกเขามี่ที่ราบเป็นหย่อม ๆ ในระหว่างหุบเขา และตามลุ่มน้ำลาว
- ด้านทิศตะวันตก มีแนวเขาดอยช้าง ลักษณะพื้นที่เป็นภูเขาสูง มีป่าไม้ปกคลุม บริเวณเทือกเขามี่ที่ราบเป็นหย่อม ๆ ในระหว่างหุบเขา

### ๘.๔ ทรัพยากรธรรมชาติที่สำคัญของตำบลจอมหมอกแก้ว

-ทราย เป็นวัสดุก่อสร้างที่มีขนาดตั้งแต่ ๑/๑๖ - ๒.๐๐ มิลลิเมตร ส่วนใหญ่ประกอบด้วยแร่ ควอตซ์หรือ อาจเป็นแร่เฟลด์สปาร์ที่ผุพังมาจากหินตะกอน หินแปร และหินอัคนีแล้วถูกพัดพาโดยน้ำ มาสะสมตัวกันในที่ราบลุ่มที่ราบระหว่างหุบเขา และตามลำน้ำ ซึ่งจัดเป็นวัสดุที่ใช้ในการก่อสร้างที่สำคัญมากอย่างหนึ่งไม่ว่าจะเป็นการก่อสร้างขนาดใหญ่หรือขนาดเล็กโดยมีแม่น้ำที่สำคัญที่ให้ตะกอนทรายคือแม่น้ำลาว (สนง.ธรณีวิทยาจังหวัดเชียงราย)

ที่	ชื่อท่าทราย(เจ้าของ)	ชนิดแหล่งทราย	แหล่งน้ำ	ตำบล	อำเภอ	อัตราการผลิต (ลบ.ม/ป)
๑	บริษัท ธนชลทรายเพ็ช จำกัด (น.ส.ณัฐลาวัลย์ ปัญญาไว)	แม่น้ำ	แม่น้ำลาว	จอมหมอกแก้ว	แม่ลาว	๒๔,๐๐๐

## ส่วนที่ ๒ ยุทธศาสตร์การพัฒนาขององค์การบริหารส่วนตำบลจอมหมอกแก้ว

### ๑. ความสัมพันธ์ระหว่างแผนพัฒนาระดับมหภาค

#### ๑.๑ แผนยุทธศาสตร์ชาติ ๒๐ ปี

ในการที่จะบรรลุวิสัยทัศน์และทำให้ประเทศไทยพัฒนาไปสู่อนาคตที่พึงประสงค์นั้น จำเป็นจะต้องมีการวางแผนและกำหนดยุทธศาสตร์การพัฒนาในระยะยาว และกำหนดแนวทางการพัฒนาของทุกภาคส่วนให้ขับเคลื่อนไปในทิศทางเดียวกัน ดังนั้น จึงจำเป็นต้องกำหนดยุทธศาสตร์ชาติในระยะยาว เพื่อถ่ายทอดแนวทางการพัฒนาสู่การปฏิบัติในแต่ละช่วงเวลาอย่างต่อเนื่องและมีการบูรณาการ และสร้างความเข้าใจถึงอนาคตของประเทศไทยร่วมกัน และเกิดการรวมพลังของทุกภาคส่วนในสังคมทั้งประชาชน เอกชน ประชาสังคม ในการขับเคลื่อนการพัฒนาเพื่อการสร้างและรักษาไว้ซึ่งผลประโยชน์แห่งชาติและบรรลุวิสัยทัศน์ “ประเทศไทยมีความมั่นคง มั่งคั่ง ยั่งยืน เป็นประเทศพัฒนาแล้ว ด้วยการพัฒนาตามหลักปรัชญาของเศรษฐกิจพอเพียง” หรือคติพจน์ประจำชาติ “มั่นคง มั่งคั่ง ยั่งยืน” เพื่อให้ประเทศมีขีดความสามารถในการแข่งขัน มีรายได้สูงอยู่ในกลุ่มประเทศพัฒนาแล้ว คนไทยมีความสุข อยู่ดี กินดี สังคมมีความมั่นคงเสมอภาคและเป็นธรรม ซึ่งยุทธศาสตร์ชาติที่จะใช้เป็นกรอบแนวทางการพัฒนาในระยะ ๒๐ ปีต่อจากนี้ไป จะประกอบด้วย ๖ ยุทธศาสตร์ ได้แก่

#### ๑) ยุทธศาสตร์ด้านความมั่นคง

มีเป้าหมายทั้งในการสร้างเสถียรภาพภายในประเทศและช่วยลดและป้องกันภัยคุกคามจากภายนอก รวมทั้งสร้างความเชื่อมั่นในกลุ่มประเทศอาเซียนและประชาคมโลกที่มีต่อประเทศไทย กรอบแนวทางที่ต้องให้ความสำคัญ อาทิ

(๑) การเสริมสร้างความมั่นคงของสถาบันหลักและการปกครองระบอบประชาธิปไตยอันมีพระมหากษัตริย์ทรงเป็นประมุข

(๒) การปฏิรูปกลไกการบริหารประเทศและพัฒนาความมั่นคงทางการเมือง ขจัดคอร์รัปชัน สร้างความเชื่อมั่นในกระบวนการยุติธรรม

(๓) การรักษาความมั่นคงภายในและความสงบเรียบร้อยภายใน ตลอดจนการบริหารจัดการความมั่นคงชายแดนและชายฝั่งทะเล

(๔) การพัฒนาระบบ กลไก มาตรการและความร่วมมือระหว่างประเทศทุกระดับ และรักษาดุลยภาพความสัมพันธ์กับประเทศมหาอำนาจ เพื่อป้องกันและแก้ไขปัญหาความมั่นคงรูปแบบใหม่

(๕) การพัฒนาเสริมสร้างศักยภาพการผนึกกำลังป้องกันประเทศ การรักษาความสงบเรียบร้อยภายในประเทศสร้างร่วมมือกับประเทศเพื่อนบ้านและมิตรประเทศ

(๖) การพัฒนาระบบการเตรียมพร้อมแห่งชาติและ ระบบบริหารจัดการภัยพิบัติ รักษาความมั่นคงของฐานทรัพยากรธรรมชาติ สิ่งแวดล้อม

(๗) การปรับกระบวนการท างานของกลไกที่เกี่ยวข้องจากแนวตั้งสู่แนวนานมากขึ้น

## ๒) ยุทธศาสตร์ด้านการสร้างความสามารถในการแข่งขัน

เพื่อให้ประเทศไทยสามารถพัฒนาไปสู่การเป็นประเทศพัฒนาแล้ว ซึ่งจำเป็นต้องยกระดับผลผลิตภาพ การผลิตและการใช้นวัตกรรมในการเพิ่มความสามารถในการแข่งขันและการพัฒนาอย่างยั่งยืนทั้งในสาขา อุตสาหกรรม เกษตรและบริการ การสร้างความมั่นคงและปลอดภัยด้านอาหาร การเพิ่มขีดความสามารถทางการค้า และการเป็นผู้ประกอบการ รวมทั้งการพัฒนาฐานเศรษฐกิจแห่งอนาคต ทั้งนี้ภายใต้กรอบการปฏิรูปและพัฒนา ปัจจัยเชิงยุทธศาสตร์ทุกด้าน อันได้แก่โครงสร้างพื้นฐานและระบบโลจิสติกส์ วิทยาศาสตร์ เทคโนโลยีและนวัตกรรม การพัฒนาทุนมนุษย์ และการบริหารจัดการทั้งในภาครัฐและภาคธุรกิจเอกชน กรอบแนวทางที่ต้องให้ความสำคัญ อาทิ

(๑) การพัฒนาสมรรถนะทางเศรษฐกิจ ได้แก่ การรักษาเสถียรภาพเศรษฐกิจและสร้างความเชื่อมั่น การส่งเสริมการค้าและการลงทุนที่อยู่บนการแข่งขันที่เป็นธรรมและรับผิดชอบต่อสังคม ตลอดจนการพัฒนา ประเทศสู่ความเป็นชาติการค้าเพื่อให้ได้ประโยชน์จากห่วงโซ่มูลค่าในภูมิภาค และเป็นการยกระดับไปสู่ส่วนบนของ ห่วงโซ่มูลค่ามากขึ้น

(๒) การพัฒนาภาคการผลิตและบริการ บนฐานของการพัฒนานวัตกรรมและมีความเป็นมิตรต่อ สิ่งแวดล้อม โดยมีการใช้ดิจิทัลและการค้าที่เข้มข้นเพื่อสร้างมูลค่าเพิ่มและขยายกิจกรรมการผลิตและบริการ โดยมุ่ง สู่ความเป็นเลิศในระดับโลกและในระดับภูมิภาคในอุตสาหกรรมหลายสาขา และในภาคบริการที่หลากหลายตาม รูปแบบการดำเนินชีวิตและการดำเนินธุรกิจที่เปลี่ยนไป รวมทั้งเป็นแหล่งอาหารคุณภาพ สะอาดและปลอดภัยของ โลก

- ภาคเกษตร โดยเสริมสร้างฐานการผลิตให้เข้มแข็งและยั่งยืน เพิ่มขีดความสามารถในการแข่งขัน ของภาคเกษตรส่งเสริมเกษตรกรรายย่อยให้ปรับไปสู่การทำกรเกษตรยั่งยืนที่เป็นมิตรกับสิ่งแวดล้อมและรวมกลุ่ม เกษตรกรในการพัฒนาอาชีพที่เข้มแข็ง และการพัฒนาสินค้าเกษตรที่มีศักยภาพและอาหารคุณภาพ สะอาด และ ปลอดภัย

- ภาคอุตสาหกรรม โดยพัฒนาอุตสาหกรรมศักยภาพ ยกกระดับการพัฒนาอุตสาหกรรมปัจจุบันที่มี ศักยภาพสูง และพัฒนาอุตสาหกรรมอนาคตที่มีศักยภาพ โดยการใช้ดิจิทัลและการค้ามาเพิ่มมูลค่าและยกระดับห่วง โซ่มูลค่าในระดับสูงขึ้น

- ภาคบริการ โดยขยายฐานการบริการให้มีความหลากหลาย มีความเป็นเลิศและเป็นมิตรต่อ สิ่งแวดล้อม โดยการยกระดับบริการที่เป็นฐานรายได้เดิม เช่น การท่องเที่ยว และพัฒนาให้ประเทศไทยเป็น ศูนย์กลางการให้บริการสุขภาพ ธุรกิจบริการด้านการเงินและธุรกิจบริการที่มีศักยภาพอื่นๆ

(๓) การพัฒนาผู้ประกอบการและเศรษฐกิจชุมชน พัฒนาทักษะผู้ประกอบการ ยกกระดับผลผลิตภาพ แรงงานและพัฒนาวิสาหกิจขนาดกลางและขนาดย่อม (SMEs) สู่สากล และพัฒนาวิสาหกิจชุมชนและสถาบัน เกษตรกร

(๔) การพัฒนาพื้นที่เศรษฐกิจพิเศษและเมืองพัฒนาเขตเศรษฐกิจพิเศษชายแดน และพัฒนาระบบ เมืองศูนย์กลางความเจริญ จัดระบบผังเมืองที่มีประสิทธิภาพและมีส่วนร่วม มีการจัดการสิ่งแวดล้อมเมือง และ โครงสร้างพื้นฐานทางสังคมและเศรษฐกิจที่สอดคล้องกับศักยภาพ

(๕) การลงทุนพัฒนาโครงสร้างพื้นฐาน ในด้านการขนส่ง ด้านพลังงาน ระบบเทคโนโลยีสารสนเทศ และการสื่อสารและการวิจัยและพัฒนา

(๖) การเชื่อมโยงกับภูมิภาคและเศรษฐกิจโลกสร้างความเป็นหุ้นส่วนการพัฒนา กับนานาชาติ ส่งเสริมความร่วมมือกับนานาชาติในการสร้างความมั่นคงด้านต่างๆ เพิ่มบทบาทของไทยในองค์กรระหว่างประเทศ รวมถึงสร้างองค์ความรู้ด้านการต่างประเทศ



### ๓) ยุทธศาสตร์การพัฒนาและเสริมสร้างศักยภาพคน

เพื่อพัฒนาคนและสังคมไทยให้เป็นรากฐานที่แข็งแกร่งของประเทศมีความพร้อมทางกาย ใจ สติปัญญา มีความเป็นสากล มีทักษะการคิดวิเคราะห์อย่างมีเหตุผล มีระเบียบวินัย เคารพกฎหมาย มีคุณธรรม จริยธรรม รู้คุณค่าความเป็นไทย มีครอบครัวที่มั่นคง กรอบแนวทางที่ต้องให้ความสำคัญ อาทิ

- (๑) การพัฒนาศักยภาพคนตลอดช่วงชีวิตให้สนับสนุนการเจริญเติบโตของประเทศ
- (๒) การยกระดับคุณภาพการศึกษาและการเรียนรู้ให้มีคุณภาพ เท่าเทียม และทั่วถึง
- (๓) การปลูกฝังระเบียบวินัย คุณธรรม จริยธรรมค่านิยมที่พึงประสงค์
- (๔) การสร้างเสริมให้คนมีสุขภาวะที่ดี
- (๕) การสร้างความอยู่ดีมีสุขของครอบครัวไทยเสริมสร้างบทบาทของสถาบันครอบครัวในการบ่มเพาะจิตใจให้เข้มแข็ง

### ๔) ยุทธศาสตร์ด้านการสร้างโอกาสความเสมอภาคและเท่าเทียมกันทางสังคม

เพื่อเร่งกระจายโอกาสการพัฒนาและสร้างความมั่นคงให้ทั่วถึง ลดความเหลื่อมล้ำไปสู่สังคมที่เสมอภาค และเป็นธรรม กรอบแนวทางที่ต้องให้ความสำคัญ อาทิ

- (๑) การสร้างความมั่นคงและการลดความเหลื่อมล้ำทางด้านเศรษฐกิจและสังคม
- (๒) การพัฒนาระบบบริการและระบบบริหารจัดการสุขภาพ
- (๓) การสร้างสภาพแวดล้อมและนวัตกรรมที่เอื้อต่อการดำรงชีวิตในสังคมสูงวัย
- (๔) การสร้างความเข้มแข็งของสถาบันทางสังคมทุนทางวัฒนธรรมและความเข้มแข็งของชุมชน
- (๕) การพัฒนาการสื่อสารมวลชนให้เป็นกลไกในการสนับสนุนการพัฒนา
- (๕) ยุทธศาสตร์ด้านการสร้างการเติบโตบนคุณภาพชีวิตที่เป็นมิตรกับสิ่งแวดล้อม

เพื่อเร่งอนุรักษ์ฟื้นฟู และสร้างความมั่นคงของฐานทรัพยากรธรรมชาติ และมีความมั่นคงด้านน้ำ รวมทั้งมีความสามารถในการป้องกันผลกระทบและปรับตัวต่อการเปลี่ยนแปลงสภาพภูมิอากาศและภัยพิบัติธรรมชาติ และพัฒนามุ่งสู่การเป็นสังคมสีเขียว กรอบแนวทางที่ต้องให้ความสำคัญ อาทิ

- (๑) การจัดระบบอนุรักษ์ ฟื้นฟูและป้องกันการทำลายทรัพยากรธรรมชาติ
- (๒) การวางระบบบริหารจัดการน้ำให้ มีประสิทธิภาพทั้ง ๒๕ ลุ่มน้ำ เน้นการปรับระบบการบริหารจัดการอุทกภัยอย่างบูรณาการ
- (๓) การพัฒนาและใช้พลังงานที่เป็นมิตรกับสิ่งแวดล้อม
- (๔) การพัฒนาเมืองอุตสาหกรรมเชิงนิเวศและเมืองที่เป็นมิตรกับสิ่งแวดล้อม
- (๕) การร่วมลดปัญหาโลกร้อนและปรับตัวให้พร้อมกับการเปลี่ยนแปลงสภาพภูมิอากาศ
- (๖) การใช้เครื่องมือทางเศรษฐศาสตร์และนโยบายการคลังเพื่อสิ่งแวดล้อม

### ๖) ยุทธศาสตร์ด้านการปรับสมดุลและพัฒนาระบบการบริหารจัดการภาครัฐ

เพื่อให้หน่วยงานภาครัฐมีขนาดที่เหมาะสมกับบทบาทภารกิจ มีสมรรถนะสูง มีประสิทธิภาพและประสิทธิผล กระฉับกระเฉงไปสู่อำนาจอย่างเหมาะสม มีธรรมาภิบาลกรอบแนวทางที่ต้องให้ความสำคัญ อาทิ

- (๑) การปรับปรุงโครงสร้าง บทบาท ภารกิจของหน่วยงานภาครัฐ ให้มีขนาดที่เหมาะสม
- (๒) การวางระบบบริหารราชการแบบบูรณาการ
- (๓) การพัฒนาระบบบริหารจัดการกำลังคนและพัฒนาบุคลากรภาครัฐ
- (๔) การต่อต้านการทุจริตและประพฤติมิชอบ
- (๕) การปรับปรุงกฎหมายและระเบียบต่างๆ ให้ทันสมัย เป็นธรรมและเป็นสากล
- (๖) การพัฒนาระบบการให้บริการประชาชนของหน่วยงานภาครัฐ
- (๗) การปรับปรุงการบริหารจัดการรายได้และรายจ่ายของภาครัฐ

## ๑.๒ แผนพัฒนาเศรษฐกิจและสังคมแห่งชาติ ฉบับที่ ๑๒

กรอบวิสัยทัศน์แผนพัฒนาเศรษฐกิจและสังคมแห่งชาติ ฉบับที่ ๑๒ จากสถานะของประเทศและบริบทการเปลี่ยนแปลงต่างๆ ที่ประเทศกำลังประสบอยู่ ทำให้การกำหนดวิสัยทัศน์แผนพัฒนาเศรษฐกิจและสังคมแห่งชาติ ฉบับที่ ๑๒ ยังคงมีความต่อเนื่องจากวิสัยทัศน์แผนพัฒนาเศรษฐกิจและสังคมแห่งชาติ ฉบับที่ ๑๑ และกรอบหลักการของการวางแผนที่น้อมนำและประยุกต์ใช้หลักปรัชญาของเศรษฐกิจพอเพียง ยึดคนเป็นศูนย์กลางของการพัฒนาอย่างมีส่วนร่วม การพัฒนาที่ยึดหลักสมดุล ยั่งยืน โดยวิสัยทัศน์ของการพัฒนาในแผนพัฒนาเศรษฐกิจและสังคมแห่งชาติ ฉบับที่ ๑๒ ต้องให้ความสำคัญกับการกำหนดทิศทางพัฒนาที่มุ่งสู่การเปลี่ยนผ่านประเทศไทยจากประเทศที่มีรายได้ปานกลางไปสู่ประเทศที่มีรายได้สูง มีความมั่นคง และยั่งยืน สังคมอยู่ร่วมกันอย่างมีความสุข และนำไปสู่การบรรลุวิสัยทัศน์ระยะยาว “มั่นคง มั่งคั่ง ยั่งยืน” ของประเทศ

การกำหนดตำแหน่งทางยุทธศาสตร์ของประเทศ (Country Strategic Positioning) เป็นการกำหนดตำแหน่งทางยุทธศาสตร์ของประเทศที่สอดคล้องกับยุทธศาสตร์ชาติที่สภาพพัฒนาเศรษฐกิจและสังคมแห่งชาติได้จัดทำขึ้น ประเทศไทยเป็นประเทศรายได้สูงที่มีการกระจายรายได้อย่างเป็นธรรม เป็นศูนย์กลางด้านการขนส่ง และโลจิสติกส์ของภูมิภาคสู่ความเป็นชาติการค้าและบริการ (Trading and Service Nation) เป็นแหล่งผลิตสินค้าเกษตรอินทรีย์และเกษตรปลอดภัย แหล่งอุตสาหกรรมสร้างสรรค์และมีนวัตกรรมสูงที่เป็นมิตรต่อสิ่งแวดล้อม

เป้าหมายที่ ๑) การหลุดพ้นจากกับดักประเทศรายได้ปานกลางสู่รายได้สูง

- (๑) เศรษฐกิจขยายตัวเฉลี่ยไม่ต่ำกว่าร้อยละ ๕.๐
- (๒) ผลิตภัณฑ์มวลรวมในประเทศต่อหัว (GDP Per Capita) และรายได้ประชาชาติต่อหัว (GNP Per Capita) ณ สิ้นแผนพัฒนาเศรษฐกิจและสังคมแห่งชาติ ฉบับที่ ๑๒ ในปี ๒๕๖๔ เพิ่มขึ้นเป็น ๓๑๗,๐๕๑ บาท และ ๓๐๑,๑๙๙ บาทต่อคนต่อปี
- (๓) ผลผลิตภาพการผลิตเพิ่มขึ้นไม่ต่ำกว่าเฉลี่ยร้อยละ ๒.๕ ต่อปี
- (๔) การลงทุนรวมขยายตัวไม่ต่ำกว่าเฉลี่ยร้อยละ ๘.๐ (การลงทุนรวมของการลงทุนภาครัฐไม่ต่ำกว่าร้อยละ ๑๐.๐ และการลงทุนของภาคเอกชนขยายตัวไม่ต่ำกว่าเฉลี่ยร้อยละ ๗.๕ ในขณะที่ปริมาณการส่งออกขยายตัวเฉลี่ยไม่ต่ำกว่าร้อยละ ๔.๐ ต่อปี)

เป้าหมายที่ ๒) การพัฒนาศักยภาพคนให้สนับสนุนการเจริญเติบโตของประเทศและการสร้างสังคมสูงวัยอย่างมีคุณภาพ

- (๑) ประชาชนทุกช่วงวัยมีความมั่นคงทางด้านเศรษฐกิจและสังคม (Socio-Economic Security) และมีคุณภาพชีวิตที่ดีขึ้น
- (๒) การศึกษาและการเรียนรู้ได้รับการพัฒนาคุณภาพ
- (๓) สถาบันทางสังคมมีความเข้มแข็งเป็นฐานรากที่เอื้อต่อการพัฒนาคน

เป้าหมายที่ ๓) การลดความเหลื่อมล้ำในสังคม

- (๑) การกระจายรายได้มีความเท่าเทียมกันมากขึ้น
- (๒) บริการทางสังคมมีคุณภาพและมีการกระจายอย่างทั่วถึง

เป้าหมายที่ ๔) การสร้างการเจริญเติบโตทางเศรษฐกิจและสังคมที่เป็นมิตรกับสิ่งแวดล้อม

- (๑) รักษาความมั่นคงของฐานทรัพยากร สร้างสมดุลระหว่างการอนุรักษ์และการใช้ประโยชน์อย่างยั่งยืนและเป็นธรรม
- (๒) ขับเคลื่อนประเทศสู่เศรษฐกิจและสังคมที่เป็นมิตรต่อสิ่งแวดล้อม
- (๓) เพิ่มขีดความสามารถในการรับมือภัยพิบัติและการเปลี่ยนแปลงสภาพภูมิอากาศ
- (๔) เพิ่มประสิทธิภาพและเสริมสร้างธรรมาภิบาลในการบริหารจัดการทรัพยากรธรรมชาติและสิ่งแวดล้อม
- (๕) มีการบริหารจัดการน้ำให้สมดุลระหว่างการอุปสงค์ และอุปทานของน้ำ

เป้าหมายที่ ๕) การบริหารราชการแผ่นดินที่มีประสิทธิภาพ

- (๑) การบริหารงานภาครัฐที่โปร่งใส เป็นธรรม มีประสิทธิภาพ และมีส่วนร่วม
- (๒) ขจัดการทุจริตคอร์รัปชัน
- (๓) มีการกระจายอำนาจที่เหมาะสม

### ๑.๓ แผนพัฒนาภูมิภาคเหนือตอนบน

กลุ่มจังหวัดภาคเหนือตอนบน (เชียงใหม่ เชียงราย แม่ฮ่องสอน พะเยา ลำพูน ลำปาง น่าน แพร่) วิสัยทัศน์

“ประตูทองคำสู่โลก โดดเด่นวัฒนธรรมล้านนา น่ายุ่ทุกถิ่นที่”

เป้าประสงค์

- (๑) เป็นภูมิภาคที่แต่ละจังหวัดมีเศรษฐกิจและวัฒนธรรมที่โดดเด่นสามารถเป็นฐานเกื้อกูลและเสริมศักยภาพซึ่งกันและกันได้
- (๒) เป็นฐานและประตูด้านการค้า โครงข่ายคมนาคมเชื่อมโยงกับกลุ่มประเทศอนุภูมิภาคแม่น้ำโขง (GMS) และเอเชียใต้ (BIMSTEC)
- (๓) โดดเด่นในสาขาบริการการท่องเที่ยว หัตถอุตสาหกรรมที่ปราศจากมลพิษ และเกษตรปลอดภัย
- (๔) เป็นศูนย์กลางบริการสุขภาพ อุตสาหกรรมซอฟต์แวร์และการค้าต่างประเทศ

ประเด็นยุทธศาสตร์

ประเด็นยุทธศาสตร์ ๑ : สร้างฐานเศรษฐกิจใหม่ โดยมียุทธศาสตร์ประกอบด้วย

- (๑) พัฒนาเป็นศูนย์กลางเศรษฐกิจเชื่อมโยงกับกลุ่มประเทศอนุภูมิภาคแม่น้ำโขง (GMS) และ เอเชียใต้ (BIMSTEC)
- (๒) พัฒนาประตูเศรษฐกิจเพื่อเป็นช่องทางการค้าและการท่องเที่ยวกับประเทศเพื่อนบ้าน
- (๓) สร้างฐานเศรษฐกิจใหม่ บนพื้นฐานของวัฒนธรรมและความรู้ใหม่มุ่งสู่ Knowledge Based Economy



## ๒. ลักษณะทางการปกครอง

จังหวัดเชียงรายแบ่งเขตการปกครองออกเป็น ๑๖ อำเภอ ๒ กิ่งอำเภอ ๑๒๔ ตำบล และ ๑,๖๙๘ หมู่บ้าน มีหน่วยงานที่ตั้งอยู่ในพื้นที่หน่วยงานบริหารราชการส่วนท้องถิ่น แยกเป็นองค์การบริหารส่วนจังหวัด ๑ แห่ง เทศบาล ๒๕ แห่ง องค์การบริหารส่วนตำบล ๑๒๐ แห่ง

## ๓. ประชากร

จังหวัดเชียงราย มีประชากรรวมทั้งสิ้น ๑,๒๗๓,๔๔๕ คน รายได้ประชากร ๓๐,๗๑๐ บาท/คน/ปี คำขวัญของจังหวัด “เหนือสุดในสยาม ชายแดนสามแผ่นดิน ถิ่นวัฒนธรรมล้านนา ล้ำค่าพระธาตุดอยตุง” สินค้า OTOP ไบชา

## วิสัยทัศน์ของจังหวัดเชียงราย

“เมืองแห่งการค้า การลงทุน การเกษตร และการท่องเที่ยว  
รุ่งเรืองด้วยวัฒนธรรมล้านนา ประชาชนอยู่เย็นเป็นสุข”

## เป้าประสงค์ของจังหวัด

๑. เพื่อสร้างการเจริญเติบโตทางเศรษฐกิจ โดยเน้นการเพิ่มขีดความสามารถในการแข่งขันด้านการค้า การลงทุน บริการ โลจิสติกส์ การเกษตร การท่องเที่ยว และวัฒนธรรม เชื่อมโยงกลุ่มจังหวัด กลุ่มอาเซียน + ๖ และ GMS
๒. เพื่อยกระดับคุณภาพชีวิตของประชาชนให้ดีขึ้น โดยการน้อมนำหลักปรัชญาเศรษฐกิจพอเพียงเป็นแนวทางหลัก ในการสร้างภูมิคุ้มกันในการสร้างคน สังคมที่มีคุณภาพ
๓. เพื่อสร้างสมดุลของระบบนิเวศและการพัฒนาเมืองให้น่าอยู่ เพื่อให้ประชาชนอยู่ในสิ่งแวดล้อมที่ดีและมีคุณภาพ
๔. เพื่อเสริมสร้างความปลอดภัยในชีวิตและทรัพย์สินของประชาชนในพื้นที่ปกติและแนวชายแดน

## ยุทธศาสตร์ของจังหวัด

๑. การพัฒนาขีดความสามารถในการแข่งขัน ด้านการค้า การลงทุน และบริการ โลจิสติกส์ เชื่อมโยง กลุ่มจังหวัด กลุ่มอาเซียน+๖ และ GMS
๒. การส่งเสริมการผลิตรายได้เกษตรกร คุณภาพ มาตรฐานสากล และเป็นมิตรกับ สิ่งแวดล้อม
๓. การดำรงฐาน วัฒนธรรมล้านนา เพื่อเพิ่มมูลค่า การท่องเที่ยว เชิงวัฒนธรรม เชิงนิเวศ และเชิงสุขภาพ
๔. การพัฒนา ทรัพยากรมนุษย์ และคุณภาพชีวิต เพื่อให้ประชาชน อยู่เย็นเป็นสุข
๕. การจัดการ ทรัพยากรธรรมชาติและ สิ่งแวดล้อม ให้ดำรงความ สมบูรณ์และ ยั่งยืน
๖. การรักษาความ มั่นคง และความ ปลอดภัยในชีวิต และทรัพย์สิน

๑.๕ แผนพัฒนาองค์การบริหารส่วนจังหวัดเชียงราย (พ.ศ.๒๕๖๑-๒๕๖๕)

วิสัยทัศน์

“ยึดหลักธรรมาภิบาล ทำงานแบบมีส่วนร่วม ศูนย์รวมเศรษฐกิจการค้า

พัฒนาคุณภาพชีวิต ประชาชนมีความสุข”

ยุทธศาสตร์องค์การบริหารส่วนจังหวัดเชียงราย

๑)การพัฒนาโครงสร้างพื้นฐานและบริการ โลจิสติกส์ เชื่อมโยง กลุ่มจังหวัด กลุ่มอาเซียน+๖ และ GMS  
กลยุทธ์ ๑) พัฒนาโครงสร้างพื้นฐานและบริการ โลจิสติกส์ให้ได้มาตรฐาน

๒) พัฒนาแหล่งน้ำและระบบบริหารจัดการน้ำเพื่ออุปโภค บริโภค และการเกษตร

๓) พัฒนาการบริหารจัดการโครงสร้างพื้นฐานรองรับการเจริญเติบโตของท้องถิ่น เพื่อเชื่อมโยง  
กลุ่มจังหวัด กลุ่มอาเซียน+๖ และ GMS

๔) พัฒนางานด้านผังเมือง งานวิศวกรรมจราจร และงานควบคุมอาคาร

๒)การพัฒนาด้านเศรษฐกิจและการท่องเที่ยว

กลยุทธ์ ๑) ส่งเสริมและพัฒนากิจกรรมตามแนวทางปรัชญาเศรษฐกิจพอเพียง

๒) ส่งเสริมและพัฒนาอาชีพและการตลาดเพื่อเพิ่มศักยภาพผลิตภัณฑ์ท้องถิ่น ให้ได้มาตรฐานสากล

๓) ส่งเสริมและพัฒนากิจกรรมท่องเที่ยว วิถีชีวิตและอัตลักษณ์ของคนในชุมชน

๔) ส่งเสริม อนุรักษ์ และเผยแพร่ศิลปวัฒนธรรมประเพณีท้องถิ่น

๓)การพัฒนาการศึกษาและการสาธารณสุข

กลยุทธ์ ๑) ส่งเสริมและพัฒนาศึกษาทั้งในระบบ นอกระบบ และการศึกษาตามอัธยาศัยให้ได้มาตรฐาน  
การศึกษา

๒) ส่งเสริมและพัฒนาศึกษาสู่อชีพ

๓) ส่งเสริมและพัฒนากิจการศึกษารองเรียนประชาคมอาเซียนในเขตพัฒนาเศรษฐกิจชายแดน

๔) ส่งเสริมและพัฒนาสุขภาวะที่ดีแก่ประชาชนในท้องถิ่น

๕) ส่งเสริมและสนับสนุนการพัฒนาระบบการสาธารณสุข

๔)การพัฒนาคุณภาพชีวิตและการป้องกันบรรเทาสาธารณภัย

กลยุทธ์ ๑) รักษาความสงบเรียบร้อยเพื่อความปลอดภัยในชีวิตและทรัพย์สินของประชาชน

๒) ป้องกันและบรรเทาสาธารณภัย

๓) ป้องกันและแก้ไขปัญหาเสพติด อบายมุข สื่อด้านอิเล็กทรอนิกส์และปัญหาแรงงานต่างด้าว

๔)พัฒนาคุณภาพชีวิตเด็ก เยาวชน สตรี ผู้สูงอายุ ผู้พิการ และผู้ด้อยโอกาส

๕)การบริหารจัดการทรัพยากรธรรมชาติและสิ่งแวดล้อมให้สมบูรณ์และยั่งยืน

กลยุทธ์ ๑) ส่งเสริมและพัฒนากิจการอนุรักษ์ทรัพยากรธรรมชาติและสิ่งแวดล้อม

๒) ส่งเสริมและพัฒนากิจการควบคุม ป้องกัน แก้ไขปัญหาขยะ น้ำเสีย และมลภาวะ

๓) ส่งเสริมและพัฒนากิจการอนุรักษ์พลังงานและการใช้พลังงานทดแทน

๖)การพัฒนาด้านการเมืองและการบริหาร

กลยุทธ์ ๑) พัฒนาศักยภาพบุคลากรท้องถิ่น

๒) พัฒนาประสิทธิภาพในการการบริหารจัดการตามหลักธรรมาภิบาล

๓) ส่งเสริมการมีส่วนร่วมในการพัฒนาท้องถิ่นของทุกภาคส่วน

๔) พัฒนาปรับปรุงเครื่องมือเครื่องใช้และเทคโนโลยี

## ๒ ยุทธศาสตร์การปกครองขององค์การบริหารส่วนตำบลจอมหมอกแก้ว

### นโยบายของนายกองค์การบริหารส่วนตำบลจอมหมอกแก้ว

ที่แถลงต่อสภา อบต. เมื่อวันที่ ๑๒ พ.ย. ๒๕๕๕

#### ๑. นโยบายด้านการพัฒนาการเกษตร เศรษฐกิจและการท่องเที่ยว

##### แนวทางการพัฒนา

๑.๑ สร้างความมั่นคงและพัฒนาอาชีพเกษตรกรกรมเพื่อรองรับประชาคมเศรษฐกิจอาเซียน (AEC) ส่งเสริมการพึ่งพาตัวเองในการทำเกษตรตามแนวทางเศรษฐกิจพอเพียงและพัฒนาความรู้เทคโนโลยีการทำเกษตร พัฒนาแหล่งน้ำในการทำเกษตร พัฒนาให้มีไฟฟ้าเพื่อใช้การเกษตร พัฒนากองทุนปุ๋ย ยา ระดับตำบลให้เป็นรูปธรรม จัดตั้งศูนย์รับเรื่องร้องทุกข์เกษตรกรตำบลจอมหมอกแก้ว

๑.๒ ส่งเสริมอาชีพและพัฒนากลุ่มผลิตภัณฑ์ท้องถิ่นสู่ตลาดประชาคมเศรษฐกิจอาเซียน (AEC) โดยการส่งเสริมสินค้าผลิตภัณฑ์ชุมชนโดยหลักการบริหารการตลาด ๔P จัดหาสถานที่ผลิตสินค้า ทำกิจกรรมระดับตำบล จัดหาสถานที่ กระจาย ขายสินค้าระดับตำบลจอมหมอกแก้ว และจัดตั้งศูนย์รับลงทะเบียนผู้ว่างงานตำบลจอมหมอกแก้ว

๑.๓ พัฒนาแหล่งท่องเที่ยวในตำบลจอมหมอกแก้วเพื่อรองรับการค้าสู่ประชาคมอาเซียน (ASEAN) โดยการสร้างจุดเด่นที่เป็นเอกลักษณ์ของตำบลจอมหมอกแก้ว ส่งเสริมและสนับสนุนการพัฒนาสถานที่ท่องเที่ยวให้เป็นที่รู้จักอย่างกว้างขวาง ผ่านระบบ internet เช่น ทาง website, facebook และส่งเสริมและสนับสนุนการพัฒนาสถานที่ท่องเที่ยวที่สำคัญในพื้นที่ คือพระธาตุจอมหมอกแก้วและสถานี่เพาะเลี้ยงพันธุ์สัตว์แม่ลาว

#### ๒. นโยบายด้านการพัฒนาด้านการศึกษา และศิลปวัฒนธรรม

##### แนวทางการพัฒนา

๒.๑ พัฒนาศูนย์พัฒนาเด็กเล็กให้ได้มาตรฐาน พัฒนาและปรับปรุงศูนย์พัฒนาเด็กเล็กให้มีสภาพแวดล้อมที่ดี ถูกสุขอนามัย มีการจัดการเรียนการสอนและอุปกรณ์ที่ดีมีคุณภาพ ทันสมัย เพื่อพัฒนาความพร้อมของเด็กก่อนเข้าสู่ระบบโรงเรียน และพัฒนาบุคลากรด้านการศึกษาให้ได้มาตรฐาน และจัดตั้งศูนย์ร้องทุกข์ของ พ่อ แม่ ผู้ปกครอง

๒.๒ สร้างการเรียนรู้สู่ประชาคมอาเซียน พัฒนาและส่งเสริมให้ตำบลจอมหมอกแก้วให้มีการเรียนรู้ทั้งในและนอกระบบ เพื่อเตรียมความพร้อมและรองรับการค้าสู่การเป็นประชาคมอาเซียน จัดกิจกรรมอบรมและสนับสนุนการอบรมภาษา และประชาสัมพันธ์ให้ประชาชนในพื้นที่ได้รู้ถึงความเป็นมาและการเตรียมตัวเข้าสู่ประชาคมอาเซียน

๒.๓ ดำเนินการจัดให้มีการอนุรักษ์ บำรุงรักษา ศิลปะ วัฒนธรรม ขนบธรรมเนียมประเพณีและภูมิปัญญาท้องถิ่น ให้คงความเป็นเอกลักษณ์ไว้ในรูปแบบต่าง ๆ เช่น ประเพณีสงกรานต์พระธาตุจอมหมอกแก้ว ประเพณีรดน้ำดำหัว สงกรานต์ งานประเพณีลอยกระทงและส่งเสริมขนบธรรมเนียมประเพณีและภูมิปัญญาท้องถิ่น

#### ๓. นโยบายการพัฒนาด้านคุณภาพชีวิต

##### แนวทางการพัฒนา

๓.๑ ส่งเสริมและพัฒนาคุณภาพชีวิตเด็ก กลุ่มเยาวชน กลุ่มสตรี กลุ่มผู้สูงอายุ คนพิการและผู้ด้อยโอกาส โดยการจัดสวัสดิการให้กับกลุ่มผู้สูงอายุ คนพิการ ผู้ด้อยโอกาส ผู้ป่วยเอดส์ และจัดให้มีการจัดกิจกรรมและสนับสนุนกิจกรรมของกลุ่มผู้สูงอายุ กลุ่มคนพิการ กลุ่มสตรี กลุ่มเยาวชน เพื่อให้กลุ่มมีความเข้มแข็ง

๓.๒ ส่งเสริมและพัฒนางานสาธารณสุข โดยการส่งเสริมและสนับสนุนการป้องกันการระบาดของโรคติดต่อทุกประเภท สนับสนุนการดำเนินงานของ อสม., โรงพยาบาลส่งเสริมสุขภาพตำบลและ สปสช.

๓.๓ ส่งเสริมและพัฒนางานด้านกีฬาและนันทนาการในท้องถิ่น โดยการจัดให้มีกิจกรรมด้านกีฬา ส่งเสริมให้มีการออกกำลังกายและจัดให้มีกิจกรรมและสนับสนุนกิจกรรมด้านนันทนาการของกลุ่มต่าง ๆ ในพื้นที่

๓.๔ ส่งเสริมและพัฒนารักษาความปลอดภัยในชีวิตและทรัพย์สิน ป้องกันและบรรเทาสาธารณภัย โดยการจัดหาเครื่องมือ เครื่องใช้ จัดเตรียมอุปกรณ์ให้มีความพร้อมในการปฏิบัติงาน เพิ่มการฝึกอบรมอาสาสมัครป้องกันภัยฝ่ายพลเรือนให้มากขึ้น เพื่อให้เป็นกำลังสนับสนุนในการป้องกันและบรรเทาสาธารณภัย การเสริมสร้างระบบเฝ้าระวัง ติดตาม และการแจ้งเตือนสาธารณภัย โดยใช้เทคโนโลยีที่ทันสมัย และการแก้ไขปัญหาแบบบูรณาการร่วมกับทุกภาคส่วนอย่างต่อเนื่องและยั่งยืน โดยเฉพาะการป้องกันและแก้ไขปัญหาอุทกภัย และ อัคคีภัย

๓.๕ ป้องกันและแก้ไขปัญหายาเสพติด จัดกิจกรรมในการป้องกันและแก้ไขปัญหายาเสพติด

#### ๔. นโยบายด้านการเมืองและการบริหาร

##### แนวทางการพัฒนา

๔.๑ ส่งเสริมการจัดทำแผนพัฒนาหมู่บ้านให้เป็นมาตรฐาน และต่อเนื่องเพื่อให้ประชาชนมีส่วนร่วมในการพัฒนาหมู่บ้าน และสามารถนำข้อมูลไปจัดทำแผนพัฒนาระดับตำบล

๔.๒ ส่งเสริมและสร้างความเข้มแข็งให้กับหมู่บ้าน โดยกาจัดกิจกรรมเพื่อพัฒนาประสิทธิภาพการทำงานของผู้นำในหมู่บ้าน และสนับสนุนให้มีกิจกรรมและโครงการต่างๆ ที่ส่งเสริมการทำงานแบบบูรณาการร่วมกัน เพื่อร่วมกันพัฒนาให้หมู่บ้านมีความเข้มแข็ง

๔.๓ การพัฒนารายได้ เพื่อให้องค์กรบริหารส่วนตำบลมีรายได้เพียงพอที่จะพัฒนาในด้านต่าง ๆ ตามนโยบายที่วางไว้ ในส่วนของการจัดเก็บรายได้นั้นจะยึดหลักการจัดเก็บรายได้อย่างทั่วถึง เป็นธรรม เพื่อมิให้ประชาชนเดือดร้อนในสภาพเศรษฐกิจตกต่ำ โดยการนำเทคโนโลยีสารสนเทศเข้ามาใช้ในกระบวนการจัดเก็บ พร้อมทั้งจัดระบบอำนวยความสะดวกให้กับประชาชนในการชำระภาษี มีการให้บริการรับชำระภาษีแบบเคลื่อนที่ ในขณะที่เดียวกันก็จำเป็นต้องจัดหางบประมาณจากภายนอกเข้ามาสนับสนุนการดำเนินงาน โดยการจัดทำโครงการขอรับสนับสนุนงบประมาณจากกระทรวง ทบวง กรม ต่าง ๆ เพื่อให้มีงบประมาณมาพัฒนาอย่างต่อเนื่อง

๔.๔ ส่งเสริมและพัฒนาบุคลากร ปรับปรุงและพัฒนาอุปกรณ์และสถานที่ปฏิบัติงาน โดยนำหลักธรรมาภิบาล คือหลักนิติธรรม คุณธรรม ความคุ้มค่า มีส่วนร่วม รับผิดชอบ โปร่งใส ตรวจสอบได้ มาปรับใช้ในการบริหารงาน และส่งเสริมพัฒนาบุคลากรในองค์กรให้มีความพร้อม เพิ่มประสิทธิภาพ สามารถสนองต่อความต้องการของประชาชนโดยส่วนรวมเป็นหลัก รวดเร็ว ถูกต้อง และทั่วถึงเสมอภาค เท่าเทียม ตอบสนองต่อภารกิจของรัฐ

#### ๕. นโยบายด้านโครงสร้างพื้นฐาน

##### แนวทางการพัฒนา

๕.๑ สร้างและบำรุงรักษาถนนทุกสาย ทั้งเส้นสายหลักและทางเชื่อมระหว่างหมู่บ้าน โดยจะปรับปรุงให้เป็นถนนที่ได้มาตรฐาน ประชาชนสามารถใช้ประโยชน์ได้ตลอดปี

๕.๒ ก่อสร้างและปรับปรุงระบบน้ำเพื่ออุปโภค บริโภค และแหล่งน้ำเพื่อการเกษตร ให้ครอบคลุมทั่วถึงและมีประสิทธิภาพ

๕.๓ ขยายเขตไฟฟ้า เพื่อให้มีไฟฟ้าใช้แสงสว่างตามถนน และชอยในเขตตำบลจอมหมอกแก้ว



## ๖. นโยบายการพัฒนาด้านทรัพยากรธรรมชาติและสิ่งแวดล้อม

### แนวทางการพัฒนา

๖.๑ ส่งเสริมและรณรงค์การมีส่วนร่วมของประชาชนให้มีการอนุรักษ์ฟื้นฟูทรัพยากรธรรมชาติและสิ่งแวดล้อม โดยให้ประชาชนเข้ามามีส่วนร่วมในการดูแลทรัพยากรธรรมชาติ สนับสนุนการดำเนินโครงการลดภาวะโลกร้อนและการรณรงค์แก้ไขปัญหาภาวะโลกร้อน

๖.๒ ส่งเสริมให้ประชาชนมีส่วนร่วมในการกำจัดขยะมูลฝอย เพื่อพัฒนาระบบการจัดการขยะมูลฝอยอย่างครบวงจร ตั้งแต่การเก็บรวบรวม การคัดแยก การนำกลับไปใช้ประโยชน์ การนำเทคโนโลยีการกำจัดตลอดจนให้เอกชนเข้ามามีส่วนร่วมดำเนินการ

### ๒.๑ วิสัยทัศน์

“การเกษตรก้าวหน้า อาชีพมั่นคง สู้ตำบลเข้มแข็ง ”

### ๒.๒ ยุทธศาสตร์

๑. ยุทธศาสตร์การพัฒนาด้านเศรษฐกิจ การเกษตรและการท่องเที่ยว
๒. ยุทธศาสตร์การพัฒนาด้านการศึกษา และศิลปวัฒนธรรม
๓. ยุทธศาสตร์การพัฒนาด้านคุณภาพชีวิต
๔. ยุทธศาสตร์การพัฒนาด้านการเมืองและการบริหาร
๕. ยุทธศาสตร์การพัฒนาด้านโครงสร้างพื้นฐาน
๖. ยุทธศาสตร์การพัฒนาการด้านทรัพยากรธรรมชาติและสิ่งแวดล้อม

### ๒.๓ เป้าประสงค์

- ๑) ส่งเสริมการพึ่งพาตนเองในการทำเกษตรตามแนวทางเศรษฐกิจพอเพียง
- ๒) ส่งเสริมการท่องเที่ยวเชิงเกษตร
- ๓) ส่งเสริมการศึกษา อนุรักษ์ศิลปวัฒนธรรม ขนบธรรมเนียมประเพณี และภูมิปัญญาท้องถิ่น
- ๔) ประชาชนมีสุขภาพดี มีความปลอดภัยในชีวิตและทรัพย์สิน และได้รับการดูแลอย่างเท่าเทียม
- ๕) ประชาชนมีส่วนร่วมในการพัฒนาท้องถิ่น หมู่บ้านมีความเป็นระเบียบเรียบร้อย
- ๖) การบริหารจัดการมีประสิทธิภาพ ตามหลักธรรมาภิบาล
- ๗) การคมนาคมสะดวก ระบบสาธารณูปโภค สาธารณูปการ เพียงพอและทั่วถึง
- ๘) การจัดการทรัพยากรธรรมชาติและสิ่งแวดล้อมไม่ให้เกิดมลพิษและมีความยั่งยืน

### ๒๐๔ ตัวชี้วัด

#### ๑) ด้านการเกษตร

- (๑) ลดการพึ่งพิงสารเคมีของเกษตรกรให้ได้ ร้อยละ ๒๐ ในปี พ.ศ. ๒๕๖๒
- (๒) ส่งเสริมให้เกษตรกรสามารถพึ่งพาตนเอง มีการแปรรูปสินค้าเกษตร และมีระบบตลาดของเกษตรกร ลดการพึ่งพิงจากพ่อค้าคนกลาง ให้ได้ร้อยละ ๑๐ ในปี พ.ศ. ๒๕๖๓

#### ๒) ด้านการศึกษา

- (๑) เพิ่มขีดความสามารถบุคลากรด้านการศึกษา
- (๒) พัฒนาการของเด็กเป็นไปตามเกณฑ์ที่กำหนด ร้อยละ ๙๕ ในปี พ.ศ. ๒๕๖๑ เป็นต้นไป

#### ๓) ด้านคุณภาพชีวิต

- (๑) ลดอัตราของผู้ด้อยโอกาสในพื้นที่ให้เหลือ ร้อยละ ๕ ในปี พ.ศ. ๒๕๖๔

#### ๔) ด้านโครงสร้างพื้นฐาน

(๑) เพิ่มงบประมาณด้านโครงสร้างพื้นฐานให้ได้ ร้อยละ ๑๕ ในปี พ.ศ.๒๕๖๔

#### ๕) ด้านทรัพยากรธรรมชาติและสิ่งแวดล้อม

(๑) ดำเนินการอนุรักษ์ ป่าไม้ ทรัพยากรป่าไม้ และป่าชุมชน ให้ได้ร้อยละ ๑๐๐ ของแผนพัฒนาท้องถิ่น พ.ศ. ๒๕๖๑-๒๕๖๕

(๒) มีการจัดการขยะมูลฝอยและของเสียอันตราย ตลอดจนออกข้อบัญญัติท้องถิ่นที่เกี่ยวข้องกับการจัดการขยะมูลฝอยและของเสียอันตราย ในปี พ.ศ.๒๕๖๑

#### ๖) ด้านการเมืองการบริหาร

(๑) จัดตั้งศูนย์รับเรื่องร้องเรียน และพัฒนาระบบรับเรื่องร้องเรียนและร้องทุกข์ของศูนย์ดำรงธรรมตำบล ผ่านคณะกรรมการศูนย์ ให้สามารถแก้ไขปัญหา กรณีพิพาทได้ ไม่น้อยกว่าร้อยละ ๖๕

(๒) การดำเนินงานขององค์กร มีความโปร่งใสตรวจสอบได้ ร้อยละ ๑๐๐

### ๒.๕ ค่าเป้าหมาย

(๑) พัฒนาด้านการเกษตร เศรษฐกิจ และการท่องเที่ยวให้ประชาชนมีรายได้ที่พอเพียง

(๒) ปรับปรุงและพัฒนาระบบการศึกษาให้ได้มาตรฐาน

(๓) พัฒนาด้านสังคมและคุณภาพชีวิตให้ประชาชนอยู่ดีมีสุขและปลอดภัยในชีวิตและทรัพย์สิน

(๔) พัฒนาด้านการเมืองการบริหารให้มีประสิทธิภาพ โดยการมีส่วนร่วมของทุกฝ่าย

(๕) พัฒนาด้านโครงสร้างพื้นฐานและบริการสาธารณะให้ได้มาตรฐาน

(๖) พัฒนาด้านการอนุรักษ์ทรัพยากรธรรมชาติและสภาพสิ่งแวดล้อมให้คงสภาพและปลอดภัย

### ๒.๖ กลยุทธ์

๑.ยุทธศาสตร์การพัฒนาด้านการเกษตร เศรษฐกิจและการท่องเที่ยว

กลยุทธ์ ๑.๑ ส่งเสริมอาชีพ สร้างความมั่นคงและพัฒนาเกษตรกรรม

๑.๒ ส่งเสริมและพัฒนาการผลิตภัณฑ์ท้องถิ่น ทั้งในภาคการเกษตรและหัตถกรรม

๑.๓ ส่งเสริมการท่องเที่ยวทางเลือกเชิงอนุรักษ์ธรรมชาติและสิ่งแวดล้อม วิถีชีวิต เกษตรกรรม

๒.ยุทธศาสตร์การพัฒนาด้านการศึกษา และศิลปวัฒนธรรม

กลยุทธ์ ๒.๑ ส่งเสริมและพัฒนาบุคลากรด้านการศึกษาให้มีคุณภาพมาตรฐานการศึกษา

๒.๒ ส่งเสริมและพัฒนาการศึกษา ทั้งในระบบและนอกระบบ

๒.๓ ส่งเสริมกีฬาและนันทนาการทุกระดับ

๒.๔ การอนุรักษ์ บำรุงรักษา ศิลปะ วัฒนธรรม ขนบธรรมเนียมประเพณีและภูมิปัญญาท้องถิ่น

๓.ยุทธศาสตร์การพัฒนาด้านคุณภาพชีวิต

กลยุทธ์ ๓.๑ ส่งเสริมและพัฒนาคุณภาพชีวิตประชาชนในพื้นที่

๓.๒ ส่งเสริมและสนับสนุนงานด้านสาธารณสุข

๓.๓ ส่งเสริมงานด้านการป้องกันและบรรเทาสาธารณภัย การรักษาความปลอดภัยในชีวิตและทรัพย์สิน

๓.๔ การป้องกันและแก้ไขปัญหายาเสพติด

๔. ยุทธศาสตร์การพัฒนาด้านการเมืองและการบริหาร

กลยุทธ์ ๔.๑ ส่งเสริมประชาธิปไตย สร้างการมีส่วนร่วมของประชาชน

๔.๒ ส่งเสริมและพัฒนาบุคลากร เครื่องมือเครื่องใช้และสถานที่ปฏิบัติงาน

๕. ยุทธศาสตร์การพัฒนาด้านโครงสร้างพื้นฐาน

กลยุทธ์ ๕.๑ สร้างและบำรุงรักษาถนนให้มีมาตรฐาน

๕.๒ ก่อสร้างและปรับปรุงระบบน้ำอุปโภค บริโภคและน้ำเพื่อการเกษตร

๕.๓ ขยายเขตไฟฟ้า

๕.๔ การจัดการอื่นเพื่อความสะอาดของชุมชน

๖. ยุทธศาสตร์การพัฒนาการด้านทรัพยากรธรรมชาติและสิ่งแวดล้อม

กลยุทธ์ ๖.๑ ส่งเสริมและรณรงค์การมีส่วนร่วมของประชาชนให้มีการอนุรักษ์พื้นที่ทรัพยากรธรรมชาติและสิ่งแวดล้อม

๖.๒ ส่งเสริมให้ประชาชนมีส่วนร่วมในการกำจัดขยะมูลฝอยอย่างยั่งยืน

## ๒.๗ จุดยืนทางยุทธศาสตร์

องค์การบริหารส่วนตำบลจอมหมอกแก้ว มีจุดเด่นและจุดแข็ง ดังนี้

๑. มีการเกษตรที่เป็นฐานหลักที่สามารถรองรับวิกฤตเศรษฐกิจได้ เป็นแหล่งผลิตอาหารที่สำคัญ

๒. มีภูมิประเทศและอากาศรวมทั้งสภาวะแวดล้อมที่เหมาะสมแก่การทำการเกษตร

๓. มีโครงข่ายการคมนาคมขนส่ง สามารถติดต่อได้ตลอดพื้นที่ทั้งจังหวัด มีถนนสายหลักตัดผ่าน

๔. มีสินค้าโอท็อป(OTOP)ของตำบล เช่น กล้วยตากแม่ลาว และมีพระธาตุจอมหมอกแก้ว ซึ่งเป็นหนึ่งในพระธาตุเก้าจอมของจังหวัดเชียงราย และมีสถานีเพาะเลี้ยงสัตว์ป่าแม่ลาว เป็นต้น

ฉะนั้น ด้วยสภาพพื้นที่ องค์การบริหารส่วนตำบลจอมหมอกแก้ว ที่มีความอุดมสมบูรณ์ ทั้งทรัพยากรธรรมชาติและปัจจัยที่เอื้อต่างๆ สิ่งเหมาะสมแก่การทำการเกษตร และการท่องเที่ยว การกำหนดจุดยืนทางยุทธศาสตร์ เพื่อให้สอดคล้องกับยุทธศาสตร์การพัฒนากลุ่มจังหวัดภาคเหนือตอนบน ยุทธศาสตร์การพัฒนาจังหวัดเชียงราย ยุทธศาสตร์พัฒนาองค์การบริหารส่วนจังหวัดเชียงราย จึงกำหนดจุดยืนทางยุทธศาสตร์ (Positioning) ของตำบลจอมหมอกแก้ว ดังนี้

**“พัฒนาและเพิ่มขีดความสามารถทางการเกษตร ผลิตภัณฑ์สินค้าโอท็อป(OTOP)และการท่องเที่ยว”**

## เชิงคุณภาพ

การดำเนินงาน ที่ผ่านมายึดกรอบแนวทางตามหลักเกณฑ์และวิธีการบริหารกิจการบ้านเมืองที่ดี คือ หลักนิติธรรม หลักคุณธรรม หลักความโปร่งใส หลักการมีส่วนร่วม หลักความรับผิดชอบ และหลักความคุ้มค่า เพื่อให้การบริหารราชการบรรลุเป้าหมาย เกิดประโยชน์สุขของประชาชนเกิดผลสัมฤทธิ์ต่อภารกิจของรัฐ มีประสิทธิภาพ และเกิดความคุ้มค่าเชิงภารกิจของรัฐ การลดขั้นตอนการปฏิบัติงาน มีการปรับปรุงภารกิจ ของส่วนราชการให้ทันต่อเหตุการณ์ ประชาชนได้รับการอำนวยความสะดวกและได้รับการตอบสนองความต้องการ และมีการประเมินผล การปฏิบัติราชการ ซึ่งสามารถสรุปแยกเป็นรายยุทธศาสตร์การพัฒนา ดังนี้

## ๑.การพัฒนาด้านเศรษฐกิจ การเกษตรและการท่องเที่ยว

๑.๑ ฝึกอบรมส่งเสริมและพัฒนาอาชีพให้กับประชาชนในเขตพื้นที่ตำบลจอมหมอกแก้ว เพื่อเพิ่มรายได้ให้กับประชาชน

๑.๒ ดำเนินการป้องกันและแก้ไขปัญหา ให้ความช่วยเหลือ เกี่ยวกับการเกษตร

๑.๓ จัดทำสื่อประชาสัมพันธ์แหล่งท่องเที่ยวในพื้นที่

## ๒.การพัฒนาด้านการศึกษา และศิลปวัฒนธรรม

๒.๑ พัฒนาศูนย์เด็กเล็ก พัฒนาบุคลากรทางการศึกษา เด็กก่อนวัยเรียนมีศูนย์พัฒนาเด็กเล็กดูแลเด็กให้ได้รับการพัฒนาที่เหมาะสมตามวัย ได้เรียนรู้ปรับตัวให้เข้ากับสิ่งแวดล้อมและผู้อื่นได้

๒.๒ จัดอาหารกลางวันและอาหารเสริม(นม)ให้กับนักเรียนในโรงเรียนสังกัด สพฐ. และศูนย์พัฒนาเด็กเล็ก เพื่อเสริมสร้างสภาพร่างกายของเด็กนักเรียนให้สมบูรณ์แข็งแรง

๒.๓ ส่งเสริมและอนุรักษ์ขนบธรรมเนียมประเพณีวัฒนธรรมและภูมิปัญญาท้องถิ่น โดยส่งเสริม และสนับสนุนการจัดงานประเพณีต่างๆ เช่น ประเพณีสงกรานต์จุมหมอกแก้ว ประเพณีแห่เทียนเข้าพรรษา งานประเพณีลอยกระทง ฯลฯ

## ๓.การพัฒนาด้านคุณภาพชีวิต

๓.๑ สนับสนุนส่งเสริมความเข้มแข็งในชุมชน เช่น สนับสนุนงบประมาณกลุ่มพัฒนาสตรี เพื่อเพิ่มพัฒนา ศักยภาพของกลุ่ม สนับสนุนการทำงานของหมู่บ้าน พัฒนาและฝึกอบรมการจัดทำแผนพัฒนาหมู่บ้าน การจัดกิจกรรมหมู่บ้านแผ่นดินธรรมแผ่นดินทอง ส่งเสริมหมู่บ้านเศรษฐกิจพอเพียง

๓.๒ เสริมสร้างสุขภาพให้กับประชาชน โดยการสนับสนุนงบประมาณของกองทุนหลักประกันสุขภาพตำบล จอมหมอกแก้ว เพื่อดำเนินการเสริมสร้างสุขภาพตามความต้องการของประชาชนในพื้นที่ ให้มีสุขภาพสมบูรณ์แข็งแรง

๓.๓ การเฝ้าระวังความปลอดภัยในชีวิตและทรัพย์สินของประชาชน โดยการเตรียมความพร้อม ด้านการ บรรเทาสาธารณภัย การอบรมอาสาสมัครป้องกันสาธารณภัยในชุมชน การตั้งจุดบริการความปลอดภัยทางถนนช่วง เทศกาลปีใหม่และเทศกาลสงกรานต์ การติดตั้งกล้องวงจรปิด CCTV การจัดรถกู้ชีพการแพทย์ฉุกเฉิน การป้องกันและ บรรเทาสาธารณภัย

## ๔.พัฒนาการเมืองและการบริหาร

๔.๑ ปรับปรุงประสิทธิภาพการให้บริการแก่ประชาชน เช่น การจัดเก็บภาษีนอกสถานที่ การนำเทคโนโลยี มาใช้เพื่อการบริการประชาชนทำให้ประชาชนได้รับบริการด้วยความสะดวกรวดเร็วและประหยัด ค่าใช้จ่าย

๔.๒ ปรับปรุงสถานที่ปฏิบัติงานและเครื่องมือเครื่องใช้ในการทำงาน เพื่อเพิ่มประสิทธิภาพ และ ความ สะดวกคล่องตัวในการทำงาน

๔.๓ จัดทำระบบเครือข่ายและอินเทอร์เน็ต จัดทำเว็บไซต์ของ อบต. [www.jommokkaew.go.th](http://www.jommokkaew.go.th) บริการ ข้อมูลข่าวสารของ อบต. ข่าวประชาสัมพันธ์ ข่าวสอบราคา/ประกวดราคา/การดำเนินงานของ อบต.

๔.๔ ส่งเสริมการมีส่วนร่วมประชาชนในกิจกรรมต่างๆ เช่น การจัดซื้อจัดจ้าง การรับฟังการประชุมสภาฯ การจัดทำแผนชุมชน การจัดทำแผนพัฒนาท้องถิ่นและการติดตามประเมินผล

## ๕.การพัฒนาโครงสร้างพื้นฐาน

๕.๑ พัฒนาระบบสาธารณูปโภคและสาธารณูปการ เพื่ออำนวยความสะดวกปลอดภัยแก่ ประชาชน ความ เป็นระเบียบเรียบร้อย และความสวยงาม เช่น การก่อสร้างถนน คสล. การขยายถนน การวางท่อ คสล.และปรับปรุง ท่อระบายน้ำ การก่อสร้างรางตาก การขยายเขตระบบไฟฟ้าสาธารณะ การติดตั้งไฟฟ้ส่องสว่าง การซ่อมแซม ระบบไฟฟ้าส่องสว่างสาธารณะ การปรับปรุงขยายประปา และสิ่งอำนวยความสะดวกอื่นๆ ให้แก่หมู่บ้าน

## ๖.การพัฒนาการด้านทรัพยากรธรรมชาติและสิ่งแวดล้อม

๖.๑ การสร้างจิตสำนึกในการรักษาทรัพยากรธรรมชาติและสิ่งแวดล้อม ทรัพยากรป่าไม้ การปลูกป่า การอนุรักษ์ป่าชุมชน

๖.๒ การสร้างฝายชะลอน้ำ การรณรงค์ป้องกันปัญหาไฟป่าและหมอกควัน การรณรงค์ลดการเผาตอซัง

๖.๓ การรณรงค์การจัดการขยะ และการส่งเสริมการทำปุ๋ยหมักจากขยะ การคัดแยก

ผลที่ได้รับจากการดำเนินงานที่ผ่านมา

๒.๒ ผลที่ได้รับหรือผลที่สำคัญ

- พัฒนาอาชีพให้กับประชาชนในเขตพื้นที่ตำบลจอมหมอกแก้ว เพื่อเพิ่มรายได้ให้กับ ประชาชน ดำเนินการป้องกันและแก้ไขปัญหา ให้ความช่วยเหลือ เกี่ยวกับการเกษตร พัฒนาศูนย์เด็กเล็ก พัฒนาบุคลากรทางการศึกษา จัดอาหารกลางวันและอาหารเสริม(นม)ให้กับนักเรียนในโรงเรียนสังกัด สพฐ. และศูนย์พัฒนาเด็กเล็ก ส่งเสริมและอนุรักษ์ขนบธรรมเนียมประเพณีวัฒนธรรมและภูมิปัญญาท้องถิ่น ส่งเสริมความเข้มแข็งในชุมชน เสริมสร้างสุขภาพให้กับประชาชน โดยการสนับสนุนงบประมาณของกองทุนหลักประกันสุขภาพตำบล เสริมสร้างความปลอดภัยในชีวิตและทรัพย์สินของประชาชน การป้องกันและบรรเทาสาธารณภัย ส่งเสริมการมีส่วนร่วมประชาชนในกิจกรรมต่างๆ พัฒนาระบบสาธารณสุขโรคและสาธารณสุขการ เพื่ออำนวยความสะดวกปลอดภัยแก่ประชาชน สร้างจิตสำนึกในการรักษาทรัพยากรธรรมชาติและสิ่งแวดล้อม และการรณรงค์การบริหารจัดการขยะ

๒.๒ ผลกระทบ

- การดำเนินแผนงาน/โครงการต่างๆ ตามแผนพัฒนาย่อมมีผู้ที่ได้รับประโยชน์และเสียประโยชน์ ทั้งสองฝ่าย ทำให้การดำเนินงานไม่เป็นไปตามแผนที่กำหนดไว้ สิ่งที่สำคัญคือการประชาสัมพันธ์สร้างความเข้าใจให้ประชาชนได้รับรู้ และที่สำคัญยิ่งคือการดำเนินงานด้วยความโปร่งใส สามารถตรวจสอบได้

สรุปปัญหาอุปสรรคการดำเนินงานที่ผ่านมาและแนวทางการแก้ไข

- ปัจจุบันค่าครองชีพสูงขึ้น และประชาชนส่วนใหญ่ที่เป็นเกษตรกรมีรายได้ไม่แน่นอน และความเจริญทางด้านเทคโนโลยีรวมถึงค่านิยมของประชาชนเปลี่ยนไป ให้ความต้องการของประชาชนมากขึ้น ก่อให้เกิดปัญหาภาวะหนี้สิน รายจ่ายมากกว่ารายได้ การให้ความร่วมมือด้านต่างๆลดน้อยลง ซึ่งยังคงเป็นปัญหาที่ยากจะแก้ไข

๒.๘ ความเชื่อมโยงของยุทธศาสตร์ในภาพรวม

ความเชื่อมโยงยุทธศาสตร์จังหวัดกับยุทธศาสตร์ของ อบต.จอมหมอกแก้ว

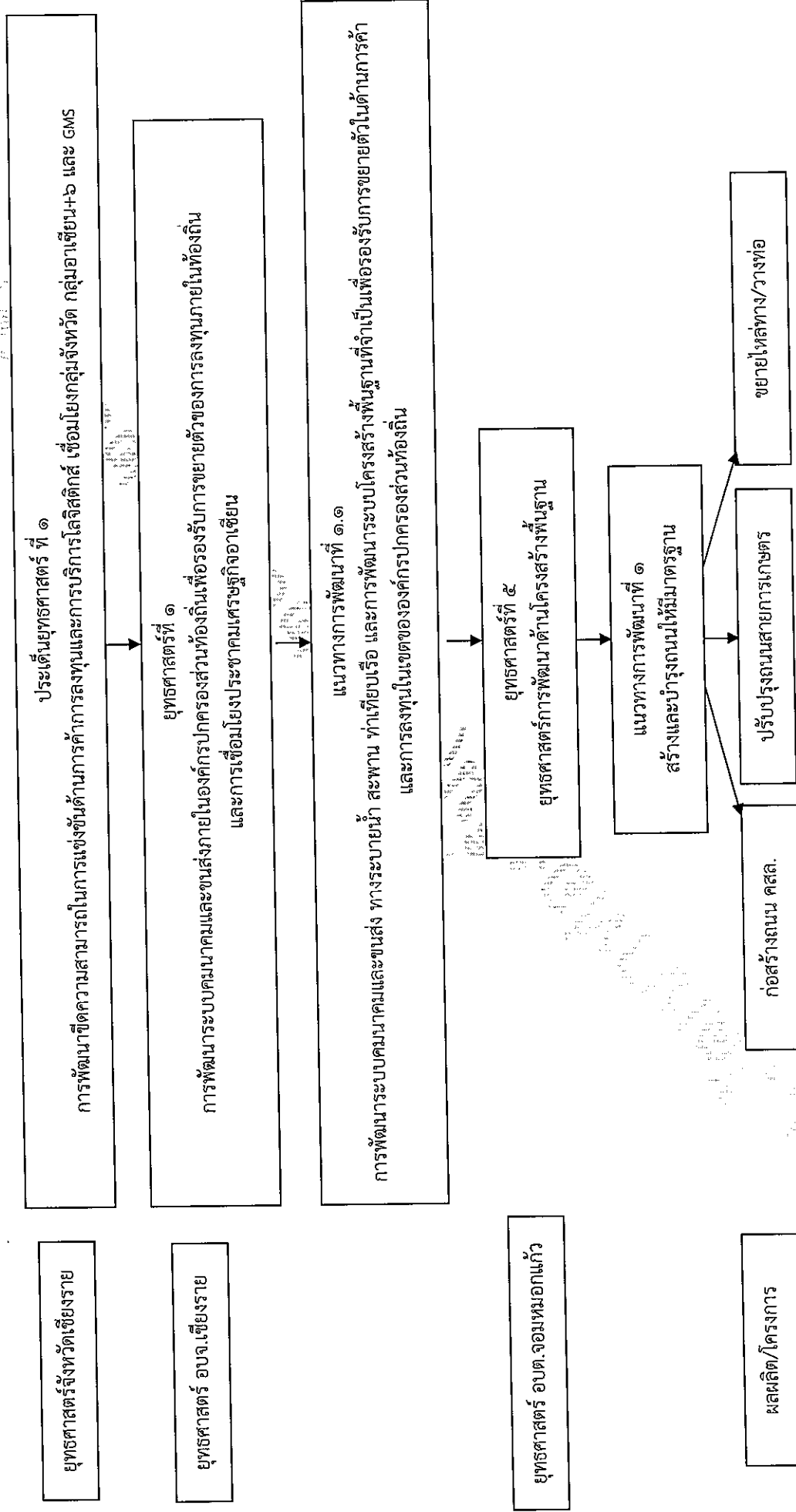

๓๑๑

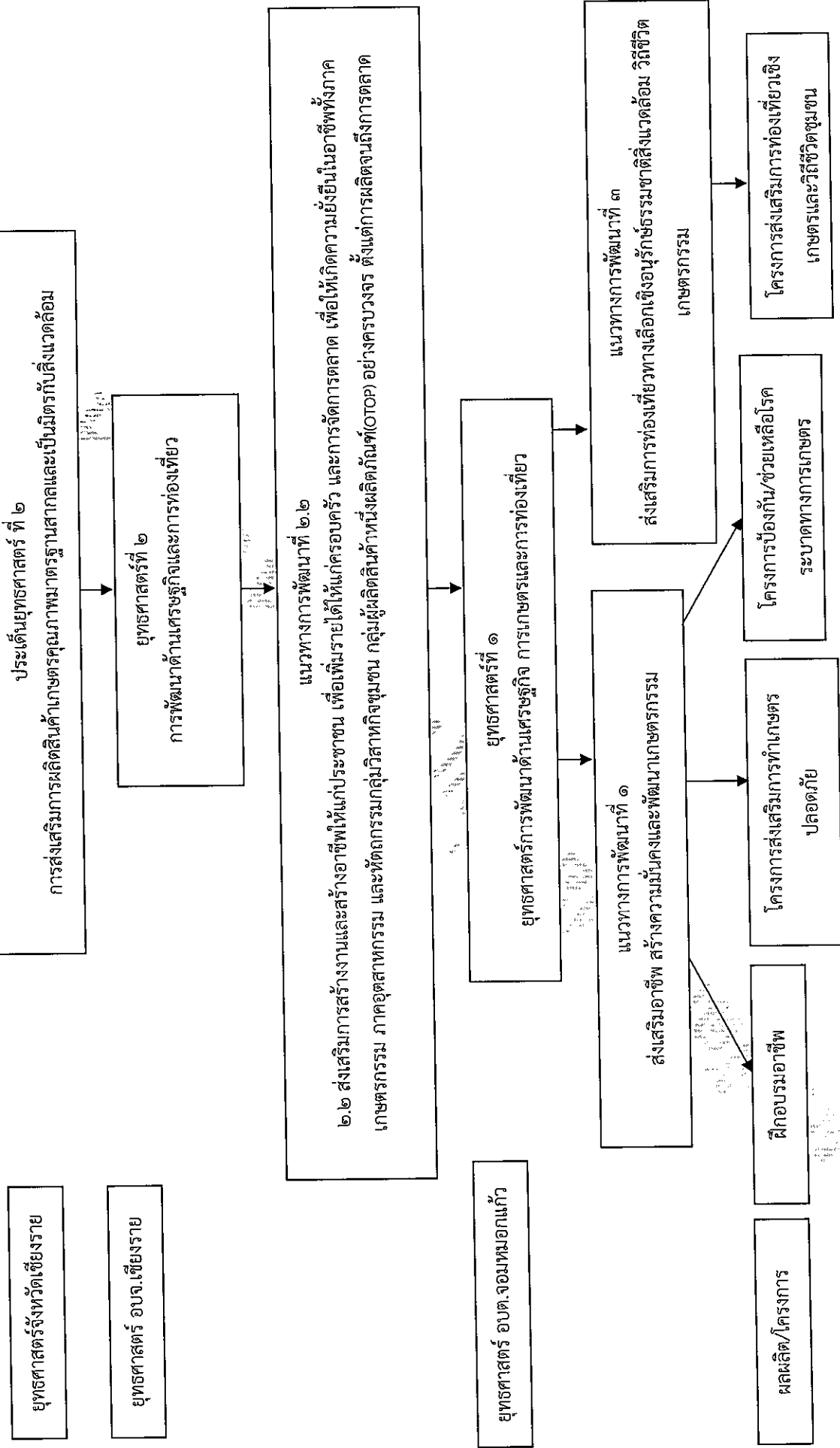

### ๓ การวิเคราะห์เพื่อพัฒนาท้องถิ่น

#### ๓.๑ การวิเคราะห์กรอบการจัดทำยุทธศาสตร์ขององค์การบริหารส่วนตำบลจอมหมอกแก้ว

จากนโยบายการพัฒนาองค์การบริหารส่วนตำบลจอมหมอกแก้ว และข้อมูลพื้นฐานการพัฒนา ซึ่งได้ทำการวิเคราะห์ และศึกษาในบทบาทที่ผ่านมา เพื่อที่จะทราบสถานการณ์แวดล้อมของการพัฒนาและศักยภาพในการพัฒนาองค์การบริหารส่วนตำบลจอมหมอกแก้ว จึงได้ดำเนินการวิเคราะห์สถานการณ์ในทุกด้านการพัฒนา โดยใช้เทคนิค SWOT Analysis ซึ่งจะต้องทำการวิเคราะห์หา จุดแข็ง จุดอ่อน โอกาสและอุปสรรค ของการพัฒนา ดังผลการวิเคราะห์ซึ่งจะได้นำเสนอเป็นรายประเด็นนโยบาย รวม ๖ ประเด็นตามลำดับต่อไป

##### ๑) ผลการวิเคราะห์สถานการณ์การพัฒนาด้านการเกษตร เศรษฐกิจและการท่องเที่ยว

###### จุดแข็ง

พื้นที่องค์การบริหารส่วนตำบลจอมหมอกแก้วเป็นพื้นที่ที่อุดมสมบูรณ์ เป็นแหล่งปลูกพืชเศรษฐกิจที่สำคัญ ได้แก่ ข้าว, ใบบัวสุม, ถั่ว, ข้าวโพด, ลำไย ฯลฯ ซึ่งสามารถปลูกหมุนเวียนกันได้ตลอดทั้งปี และยังมีแหล่งท่องเที่ยวเชิงธรรมชาติคือสถานีเพาะเลี้ยงพันธุ์สัตว์ป่าแม่ลาว และมีสถานที่ท่องเที่ยวเชิงวัฒนธรรมคือวัดพระธาตุจอมหมอกแก้ว ซึ่งเป็น ๑ ใน ๙ จอม ของจังหวัดเชียงราย และยังมีกลุ่มอาชีพที่ผลิตสินค้า OTOP ที่มีคุณภาพระดับ ๕ ดาว คือ กลุ่มกล้วยตากแม่ลาว และการส่งเสริมการท่องเที่ยวเชิงเกษตร วิถีชีวิตชุมชน ซึ่งยังคงให้เห็นโดยทั่วไปในพื้นที่

###### จุดอ่อน

ประชากรส่วนใหญ่ขององค์การบริหารส่วนตำบลจอมหมอกแก้ว มีอาชีพเกษตรกรซึ่งสามารถปลูกหมุนเวียนกันได้ตลอดทั้งปี ส่วนใหญ่เป็นเกษตรกรเคมี ส่งผลให้เกิดความเสี่ยงต่อสุขภาพ สิ่งแวดล้อมและภาวะขาดทุนจากการประกอบอาชีพเพราะมีต้นทุนการผลิตสูง ในการนี้ยังส่งผลกระทบต่อในเชิงการพัฒนา เพราะประชาชนส่วนใหญ่ไม่เห็นความสำคัญเข้าร่วมกิจกรรม/โครงการด้านการส่งเสริมคุณภาพชีวิต ที่องค์การบริหารส่วนตำบลจอมหมอกแก้ว รวมถึงหน่วยงานที่เกี่ยวข้องจัดขึ้น ทำให้การพัฒนาขาดความต่อเนื่อง ประชาชนขาดโอกาสในการพัฒนาตนเองและการประกอบอาชีพที่ดีตามแนวทางปรัชญาเศรษฐกิจพอเพียง

###### โอกาส

แนวทางในการบริหารจัดการทั้งภาครัฐและเอกชน เปลี่ยนแนวทางการบริหาร มาเน้นการบูรณาการร่วมกัน และมีหน่วยงานอื่น ๆ ที่ให้การสนับสนุนกลุ่มอาชีพ รวมถึงการอบรมอาชีพใหม่ให้กับประชาชน ทำให้มีโอกาสนในการสร้างงานสร้างอาชีพมากขึ้นและมีความหลากหลาย

###### อุปสรรค

ปัจจุบันค่าครองชีพสูงขึ้น และประชาชนส่วนใหญ่ที่เป็นเกษตรกรมีรายได้ไม่แน่นอน และความเจริญทางด้านเทคโนโลยีรวมถึงค่านิยมของประชาชนเปลี่ยนไป ทำให้ความต้องการของประชาชนมากขึ้น ก่อให้เกิดปัญหาภาวะหนี้สิน รายจ่ายมากกว่ารายได้

##### ๒) ผลการวิเคราะห์สถานการณ์พัฒนาทางการศึกษา และศิลปวัฒนธรรม

###### จุดแข็ง

นโยบายผู้บริหารให้ความสำคัญในการส่งเสริมการศึกษา โดยเฉพาะในส่วนของศูนย์พัฒนาเด็กเล็ก ได้มีการซ่อมแซม/ต่อเติม เพื่อให้เอื้ออำนวยต่อการเรียนการสอนที่มีคุณภาพ และมีการส่งเสริมให้บุคลากรด้านการศึกษาเข้ารับการอบรม และมีการบริการรถรับ-ส่งนักเรียนที่อยู่ห่างไกลและผู้ปกครองมีรายได้น้อย ในส่วนของ



โรงเรียนประถมศึกษาที่อยู่ในพื้นที่ก็ได้ให้การสนับสนุนงบประมาณเพื่อส่งเสริมด้านการศึกษาต่างๆ และยังมีการจัดกิจกรรมที่ส่งเสริมการเรียนรู้ทางด้านอื่น ๆ เช่นการให้การสนับสนุนศูนย์การเรียนรู้ประจำตำบล การจัดโครงการอบรมความรู้ด้านคอมพิวเตอร์ให้กับนักเรียน และประชาชนทั่วไป มีศูนย์ ICT ประจำตำบลซึ่งเป็นแหล่งค้นคว้าข้อมูลต่าง ๆ ในเขตองค์การบริหารส่วนตำบลจอมหมอกแก้ว มีสังคมวัฒนธรรมท้องถิ่นที่มีความสัมพันธ์กันฉันญาติมิตร มีการอนุรักษ์สืบทอดประเพณีวัฒนธรรมท้องถิ่น เช่น ประเพณีการสรงน้ำพระธาตุจอมหมอกแก้ว ประเพณีรดน้ำคำหัวผู้สูงอายุ ประเพณีแห่เทียนจำนำพรรษา ประเพณีลอดกระทง รวมไปถึงกลุ่มดนตรีพื้นเมือง กลุ่มสมุนไพรรักษาโรคซึ่งถือว่าเป็นภูมิปัญญาท้องถิ่น เป็นต้น ซึ่งเป็นประเพณีที่ได้มีการดำเนินการเป็นประจำทุกปี ซึ่งได้รับความสนใจจากประชาชนภายนอกและในอนาคตคาดว่าจะสร้างความเป็นเอกลักษณ์ส่งเสริมให้เป็นแหล่งศึกษาดูงานด้านวัฒนธรรมเพื่อเตรียมความพร้อมในการรับรองการเป็นประชาคมอาเซียน

### จุดอ่อน

ในภารกิจด้านการศึกษาขององค์การบริหารส่วนตำบลจอมหมอกแก้ว ถึงแม้จะมีบุคลากรตามโครงสร้างแต่จะต้องอาศัยความรู้ความสามารถและทักษะในการบริหารงานการศึกษาอย่างสูง ซึ่งปัจจุบันบุคลากรด้านการศึกษาขาดประสบการณ์ และจากการประเมินมาตรฐานของศูนย์พัฒนาเด็กเล็กก็ยังคงต้องมีการปรับปรุงในส่วนของจัดทำแผนการศึกษา ในส่วนของศิลปวัฒนธรรม คนรุ่นใหม่ให้ความสำคัญกับประเพณีวัฒนธรรมท้องถิ่นน้อยลง ประชาชนวัยทำงานและเยาวชน ขาดความสนใจในหลักธรรมคำสอนของศาสนา

### โอกาส

แนวทางในการบริหารจัดการ เน้นการบูรณาการร่วมกัน ผู้ปกครองและทุกภาคส่วนที่เกี่ยวข้อง ให้ความร่วมมือและสนับสนุนการพัฒนาการจัดการศึกษาอย่างต่อเนื่อง

### อุปสรรค

การเปลี่ยนแปลงภาวะเศรษฐกิจและภาวะทุนนิยม มีการรับวัฒนธรรมต่างชาติเข้ามาและทำให้เกิดกระแสที่การสื่อสารไร้พรมแดน ทำให้ค่านิยมทางวัตถุและสังคมแก่ประชาชนและเยาวชน โดยหันมาบริโภคสินค้าฟุ่มเฟือย การรับโฆษณา สื่อเทคโนโลยีต่าง ๆ โลกแห่งการออนไลน์ที่มอบเมาประชาชน เยาวชนโดยไม่มีการพิจารณาอย่างรอบคอบก่อให้เกิดผลกระทบทางด้านสังคมและวัฒนธรรม ซึ่งเป็นเหตุให้เยาวชนขาดความรับผิดชอบต่อตนเองและสังคม

### ๓) ผลการวิเคราะห์สถานการณ์การพัฒนาด้านคุณภาพชีวิต

#### จุดแข็ง

นโยบายการบริหารขององค์การบริหารส่วนตำบลจอมหมอกแก้ว ได้ให้ความสำคัญกับการพัฒนาคุณภาพชีวิตโดยได้กำหนดไว้ในนโยบายอย่างชัดเจนที่จะพัฒนาคุณภาพชีวิตของประชาชน เช่นการร่วมกับ สสส. ดำเนินโครงการด้านสุขภาวะ การสมทบหลักประกันสุขภาพ(สปสช.) การสนับสนุนสาธารณสุขมูลฐาน การสนับสนุนศูนย์มีมิตรภาพบำบัด การดำเนินโครงการและการสนับสนุนประชาชนทุกวัยในการส่งเสริมสุขภาพ และคุณภาพชีวิต

#### จุดอ่อน

ขาดบุคลากรที่มีความรู้ด้านสาธารณสุขโดยตรง และเกษตรกรที่อยู่ในพื้นที่ส่วนใหญ่ทำเกษตรเคมี ซึ่งส่งผลกระทบต่อสุขภาพของประชาชนทั้งทางตรงและทางอ้อม ทำให้เกิดปัญหาสุขภาพ และค่านิยมการดื่มเหล้า

สุขภาพที่ของประชาชนในเขตพื้นที่สูง และเห็นว่าเป็นเรื่องปกติธรรมดา และยังคงส่งผลต่อเรื่องอุบัติเหตุในพื้นที่ ทำให้ การส่งเสริมด้านคุณภาพชีวิตขององค์การบริหารส่วนตำบลไม่ประสบผลสำเร็จเท่าที่ควร

### โอกาส

ในพื้นที่ตำบลจอมหมอกแก้ว มีสถาบันการศึกษา มีโรงพยาบาลส่งเสริมสุขภาพประจำตำบล ตลอดจนถึงสถาบันทางศาสนาที่มีความพร้อม สามารถส่งเสริมการพัฒนาคุณภาพชีวิตของประชาชนในเขตพื้นที่ อีกทั้ง นโยบายรัฐบาลที่ให้ความสำคัญกับการพัฒนาคุณภาพชีวิต ไม่ว่าจะเป็นนโยบายแก้ไขปัญหาคความยากจน นโยบาย ด้านการแก้ไขปัญหายาเสพติด นโยบายให้ความช่วยเหลือด้านแหล่งเงินทุน

### อุปสรรค

วิถีชีวิตของประชาชนมุ่งเน้นด้านวัตถุมากกว่าด้านสุขภาพ ส่งผลให้ปัญหาด้านสุขภาพแก้ไขและ ควบคุมได้ยาก ประชาชนส่วนใหญ่ที่มีปัญหาด้านสุขภาพจะรู้ตัวเมื่ออาการรุนแรงแล้ว และประชาชนทุกวัยขาด ความตระหนักในด้านการดูแลสุขภาพ ใช้ชีวิตท่ามกลางความเสี่ยงด้านสุขภาพ รวมไปถึงการดูแลสุขภาพใน ระดับ ครอบครัวมีให้กันน้อยลง อีกทั้งปัญหาการระบาดของโรคติดต่อในปัจจุบัน มีการขยายตัวและมีความรุนแรงมากขึ้น ทำให้การแก้ไขและควบคุมการระบาดของโรคทำได้ยาก และบางครั้งอาจจะไม่ทันต่อเหตุการณ์

### ๔) ผลการวิเคราะห์สถานการณ์การพัฒนาด้านการเมืองและการบริหาร

#### จุดแข็ง

องค์การบริหารส่วนตำบลจอมหมอกแก้วมีหลักการทำงานโดยมุ่งไปที่ให้หมู่บ้าน ประชาชนมีความเข้มแข็ง สามารถดูแลตนเองได้ จึงได้จัดกิจกรรมซึ่งเริ่มจากการที่ให้ประชาชนเข้ามามีส่วนร่วมในการจัดทำแผนพัฒนา มีการ แต่งตั้งประชาคมหมู่บ้านร่วมเป็นคณะกรรมการในการจัดซื้อ/จัดจ้าง เป็นคณะกรรมการติดตามและประเมินผลแผน รวมทั้งให้ประชาชนมีส่วนร่วมในการจัดงานประเพณีท้องถิ่น จึงทำให้ความสัมพันธ์ระหว่าง อบต.กับประชาชน ค่อนข้างใกล้ชิดกัน และประชาชนให้ความไว้วางใจ นอกจากนั้นความสัมพันธ์ระหว่างคณะผู้บริหารและสมาชิกสภา อบต.และพนักงานเป็นไปในลักษณะที่เสริมประสิทธิภาพซึ่งกันและกัน และมีการประสานงานกันเป็นอย่างดี

ในด้านการบริหาร ผู้บริหารได้เน้นกระบวนการมีส่วนร่วมภายในหน่วยงานและภายนอกหน่วยงาน โดยเน้น การทำงานเป็นทีมและเน้นความสามัคคี นอกจากนี้ ในองค์การบริหารส่วนตำบลจอมหมอกแก้วมีการประชุม พนักงานประจำเดือนทุกเดือนเพื่อเป็นการรับฟังปัญหา ข้อเสนอแนะและสรุปผลการดำเนินงานของแต่ละส่วน จึงทำให้ การทำงานทุกส่วนมีการพูดคุยแลกเปลี่ยนกันอยู่เสมอ และมีการอบรมเพิ่มประสิทธิภาพการทำงาน เป็นประจำทุกปี เพื่อให้การทำงานมีประสิทธิภาพ และการกำหนดแผนงาน โครงการ และเป้าหมายการทำงานเป็นการกำหนด ร่วมกันของทุกฝ่าย ทั้งผู้บริหาร สภา พนักงาน และประชาชน นอกจากนั้นยังมีการส่งเสริมให้บุคลากรทั้งฝ่าย ประจำและฝ่ายธุรการเมืองรับการศึกษาระดับปริญญาตรีและปริญญาโท และมีการส่งบุคลากรทั้งฝ่ายการเมืองและ ฝ่ายประจำเข้ารับการอบรมจากหน่วยงานต่างๆ เพื่อเพิ่มพูนความรู้และเพิ่มประสิทธิภาพในการทำงาน

#### จุดอ่อน

ในด้านการเมือง ถึงแม้ประชาชนจะมีการตื่นตัวและเข้ามามีส่วนร่วมในทางการเมืองสูง แต่ยังมีบางส่วนที่ ไม่ให้ความสำคัญยังให้ความสำคัญกับเรื่องปากท้องมากกว่าส่วนรวม และเยาวชนซึ่งจะเป็นกำลังหลักในอนาคต ไม่ให้ความสำคัญ และไม่ตระหนักถึงการมีส่วนร่วมในชุมชน

### โอกาส

กฎหมายกำหนดแผนและขั้นตอนการกระจายให้แก่องค์กรปกครองส่วนท้องถิ่นได้ให้อำนาจองค์การบริหาร ส่วนตำบลในการดำเนินงานเพื่อแก้ไขปัญหาและความต้องการของประชาชน นอกจากนั้นกระแสความคิดเรื่องการ ทำงานแบบมีส่วนร่วมของประชาชนและกระแสการปกครองในระบอบประชาธิปไตยทำให้ประชาชนเริ่มมีแนวคิดใน การเข้ามามีส่วนร่วมในการจัดทำแผนพัฒนาท้องถิ่นและมีส่วนร่วมในการตัดสินใจหรือให้ข้อเสนอแนะแก่องค์การ

บริหารส่วนตำบลในการดำเนินกิจกรรม และด้วยเป็นยุคแห่งข้อมูลข่าวสาร จึงมีการจัดทำสื่อออกมาหลากหลาย  
แนวทางที่บอกถึงสิทธิ หน้าที่ รวมไปถึงการกระตุ้นให้ประชาชนตระหนักถึงการมีส่วนร่วม

### อุปสรรค

การจัดสรรงบประมาณจากรัฐบาลให้แก่องค์การบริหารส่วนตำบลยังขาดความแน่นอน ทำให้องค์การบริหารส่วนตำบลไม่สามารถวางแผนดำเนินงานระยะยาว นอกจากนี้ความสัมพันธ์ระหว่างองค์การบริหารส่วนตำบลกับราชการส่วนภูมิภาคและส่วนกลาง ยังเป็นลักษณะของการควบคุม ท้องถิ่นไม่ได้มีอิสระในการดำเนินงานที่จะตอบสนองต่อปัญหาและความต้องการของประชาชนอย่างแท้จริง ยังมีปัญหาความเหลื่อมล้ำของอำนาจหน้าที่ระหว่างหน่วยงาน

### ๕) ผลการวิเคราะห์สถานการณ์การพัฒนาด้านโครงสร้างพื้นฐาน

#### จุดแข็ง

ผู้บริหารองค์การบริหารส่วนตำบลจอมหมอกแก้ว ได้ให้ความสำคัญกับการพัฒนาด้านการคมนาคมและโครงสร้างพื้นฐาน โดยได้กำหนดไว้ในนโยบายชัดเจนที่จะพัฒนา ไม่ว่าจะเป็นถนน การขยายเขตไฟฟ้า และระบบประปา

#### จุดอ่อน

การดำเนินงานด้านโครงสร้างพื้นฐานเป็นการดำเนินงานที่ใช้งบประมาณค่อนข้างเยอะ ประกอบกับพื้นที่กว้างทำให้การบริการโครงสร้างพื้นฐานดำเนินการได้ไม่ครอบคลุมทุกพื้นที่

#### โอกาส

สำหรับโครงการด้านโครงสร้างพื้นฐานที่เกินศักยภาพ การดำเนินงานใช้งบประมาณมากสามารถส่งไปยังหน่วยงานที่ให้การสนับสนุนได้ ซึ่งมีหลายหน่วยงานที่ให้การสนับสนุน เช่น อำเภอ จังหวัด องค์การบริหารส่วนจังหวัด กรมส่งเสริมการปกครองส่วนท้องถิ่น กรมทรัพยากรธรรมชาติและสิ่งแวดล้อม ฯลฯ

### อุปสรรค

การขยายเขตไฟฟ้า อยู่ในอำนาจหน้าที่ของไฟฟ้าส่วนภูมิภาค องค์การบริหารส่วนตำบลทำได้เพียงอุดหนุนงบประมาณสมทบในการดำเนินงาน ซึ่งขั้นตอนใช้เวลาค่อนข้างนาน ทำให้บางครั้งไม่ทันต่อเหตุการณ์หรือความจำเป็น

### ๖) ผลการวิเคราะห์สถานการณ์การพัฒนาด้านทรัพยากรธรรมชาติและสิ่งแวดล้อม

#### จุดแข็ง

การดำเนินงานขององค์การบริหารส่วนตำบลจอมหมอกแก้วได้ให้ความสำคัญกับการพัฒนาด้านทรัพยากรธรรมชาติและสิ่งแวดล้อมและมีโครงการที่จะดำเนินการส่งเสริมการบริหารจัดการขยะ และกำลังจัดเตรียมข้อมูลในการบริหารจัดการเก็บขยะ มีการรณรงค์งดการเผา มีการทำโครงการทำแนวกันไฟป่าร่วมกับหน่วยงานที่เกี่ยวข้อง เพื่อป้องกันไฟป่า ฯลฯ

#### จุดอ่อน

การดำเนินงานด้านทรัพยากรธรรมชาติและสิ่งแวดล้อมมีค่าใช้จ่ายในการดำเนินงานค่อนข้างสูง โดยเฉพาะการจัดการขยะในพื้นที่ ซึ่งไม่สามารถหาสถานที่ในการดำเนินการได้ และที่สำคัญประชาชนยังไม่ให้ความสำคัญและความร่วมมือในการคัดแยกขยะ และการเผาป่าเกิดจากความมั่งง่าย

#### โอกาส

ประเด็นเรื่องการอนุรักษ์ทรัพยากรธรรมชาติและสิ่งแวดล้อมเป็นประเด็นที่ได้รับความสนใจและเป็นกระแสที่มีการรณรงค์กันตั้งแต่ระดับครัวเรือน ชุมชน ท้องถิ่น จังหวัด ประเทศและระดับโลก มีหน่วยงานดำเนินงานและ

สนับสนุนทั้งภาครัฐและเอกชน ตลอดจนองค์กรที่ไม่แสวงหากำไร ให้มีการสร้างจิตสำนึก และรณรงค์ให้มีการนำเอาทรัพยากรที่ใช้แล้วกลับมาใช้ซ้ำ(Recycle)

### อุปสรรค

การบังคับใช้กฎหมายเกี่ยวกับสิ่งแวดล้อมไม่มีประสิทธิภาพ โดยเฉพาะอย่างยิ่งไม่สามารถควบคุมขยะและมลพิษในชุมชน และไม่สามารถควบคุมการเผาป่า และการเผาในที่โล่งได้

### ๓.๒ การประเมินสถานการณ์สภาพแวดล้อมภายนอกที่เกี่ยวข้อง

ปัจจุบัน กลุ่มประเทศในภูมิภาคอาเซียนจำนวน ๑๐ ประเทศ ได้แก่ ไทย, สิงคโปร์, อินโดนีเซีย, มาเลเซีย, ฟิลิปปินส์, บรูไน, เวียดนาม, ลาว, พม่า และกัมพูชา ได้มีการร่วมจัดตั้งประชาคมอาเซียนขึ้น ซึ่งประกอบไปด้วย ๓ สาขาหลัก ดังนี้คือ

๑)ประชาคมการเมืองและความมั่นคงอาเซียน (ASEAN Security Community – ASC) มุ่งให้ประเทศในภูมิภาคอยู่ร่วมกันอย่างสันติ มีระบบแก้ไขความขัดแย้ง ระหว่างกันได้ด้วยดี มีเสถียรภาพอย่างรอบด้าน

๒)ประชาคมเศรษฐกิจ (ASEAN Economic Community – AEC) มุ่งให้เกิดการรวมตัวกันทางเศรษฐกิจ และการอำนวยความสะดวกในการติดต่อค้าขายระหว่างกัน อันจะทำให้ภูมิภาคมีความเจริญมั่งคั่ง และสามารถแข่งขันกับภูมิภาคอื่นๆ ได้เพื่อความอยู่ดีกินดีของประชาชนในประเทศอาเซียน

๓)ประชาคม สังคมและวัฒนธรรมอาเซียน (ASEAN Socio-Cultural Community – ASCC) เพื่อให้ประชาชนแต่ละประเทศอาเซียนอยู่ร่วมกันภายใต้แนวคิดสังคมที่เอื้ออาทร มีสวัสดิการทางสังคมที่ดี และมีความมั่นคงทางสังคม

ประเทศไทยต้องปรับเปลี่ยนโครงสร้างการทำงานของบุคลากรหน่วยงานภาครัฐ ทั้งในส่วนกลางและส่วนภูมิภาค ให้สอดคล้องกับทิศทางการพัฒนาของประเทศไทยในฐานะสมาชิกประชาคมอาเซียน เช่น การสรรหาและขยายอัตราข้าราชการที่มีความรู้ความสามารถด้านภาษาหรือมีความเชี่ยวชาญเกี่ยวกับอาเซียนประจำหน่วยงานต่างๆ มากขึ้น การจัดตั้งประชาคมอาเซียนดังกล่าวย่อมส่งผลกระทบต่อองค์กรปกครองส่วนท้องถิ่นอย่างเลี่ยงไม่ได้ทั้งทางด้านบวกและด้านลบ: ซึ่งมีผลกระทบโดยตรงต่อประชาชนเพราะองค์กรปกครองส่วนท้องถิ่นเป็นหน่วยงานที่ใกล้ชิดกับประชาชนมากที่สุด

### ผลกระทบด้านการเมืองและความมั่นคง

๑.ทำให้ไทยอยู่ในประชาคมที่มีกติกาและมีการพัฒนาค่านิยมและบรรทัดฐานร่วมกันมากขึ้น มีความเป็นเอกภาพ มีความสงบสุข มีความแข็งแกร่ง มีการสร้างกฎเกณฑ์และค่านิยมร่วมกัน ซึ่งจะช่วยสร้างความเข้าใจและความไว้วางใจระหว่างกัน ชัดความขัดแย้งทางการเมืองระหว่างกัน และลดปัญหาความมั่นคงรูปแบบเดิม รวมทั้งส่งเสริมสันติภาพ เสถียรภาพ และความมั่นคงในภูมิภาค

๒.ช่วยสนับสนุนประเทศสมาชิกอาเซียนในการหาข้อยุติต่อปัญหาต่างๆ ระหว่างกันโดยสันติวิธี ซึ่งแม้ว่าการเป็นประชาคมอาเซียนจะมิได้เป็นการแก้ไขปัญหาโดยตรง แต่ก็ช่วยส่งเสริมการดำเนินการในกรอบอื่นๆ ที่เกี่ยวข้อง อาทิ กรอบทวิภาคีช่วยให้ไทยสามารถแก้ไขปัญหาและความท้าทายต่างๆ ได้อย่างมีประสิทธิภาพมากขึ้น โดยอาศัยร่วมมือที่ใกล้ชิดกับประเทศอื่นทั้งในและนอกภูมิภาค โดยเฉพาะการแก้ปัญหาความมั่นคงรูปแบบใหม่ เช่น การบริหารจัดการภัยพิบัติ ความมั่นคงทางทะเล และอาชญากรรมข้ามชาติในรูปแบบต่างๆ

๓. การรวมตัวเป็นประชาคมอาเซียนจะสร้างความเป็นหนึ่งเดียวของประเทศในอาเซียน และเพิ่มน้ำหนักในการเสนอท่าทีและความเห็นต่างๆ ของประเทศอาเซียนในเวทีระหว่างประเทศ การเคลื่อนตัวของประชาชนและสินค้าอย่างเสรีมากขึ้น อาจก่อให้เกิดผลกระทบข้ามพรมแดนต่างๆ เช่น การค้ามนุษย์ การค้าอาวุธยาเสพติด และการลักลอบเข้าเมืองผิดกฎหมาย ซึ่งประเทศไทยจำเป็นต้องมีมาตรการป้องกันที่มีประสิทธิภาพ

### ผลกระทบด้านเศรษฐกิจอาเซียน

๑. อาเซียนเป็นกรอบความร่วมมือทางเศรษฐกิจที่มีความใกล้ชิดไทยมากที่สุด ประเทศสมาชิกอาเซียนหลายประเทศเป็นเพื่อนบ้านของไทยที่มีพรมแดนติดกัน มีวัฒนธรรมที่คล้ายคลึง มีสินค้าและบริการ ที่สามารถเสริมซึ่งกันและกันได้ หรือมีสินค้าบริการที่คล้ายคลึงกัน ซึ่งหากสามารถร่วมมือกัน ก็จะสามารถสร้างความแข็งแกร่งในด้านอำนาจการต่อรอง อันจะนำมาซึ่งการขับเคลื่อนทางเศรษฐกิจการค้าที่มีความสำคัญยิ่ง

๒. การรวมกลุ่มเป็นประชาคมเศรษฐกิจอาเซียนทำให้เกิดตลาดในภูมิภาคที่มีขนาดใหญ่ โดยสามารถนำจุดแข็งของแต่ละประเทศมาเสริมกับจุดแข็งของประเทศไทยเพื่อสร้างประโยชน์สูงสุดในการผลิต ส่งออกและบริการ ซึ่งจะเกิดได้ก็ต่อเมื่อมีการเคลื่อนย้ายปัจจัยการผลิตได้อย่างเสรีมากขึ้น นอกจากนี้ การเป็นประชาคมเศรษฐกิจอาเซียนจะช่วยให้ประเทศสมาชิกมีความเป็นปึกแผ่นและช่วยสร้างอำนาจการต่อรองในเวทีต่าง ๆ มากขึ้น

๓. ประชาคมเศรษฐกิจอาเซียนจะช่วยส่งเสริมให้เกิดการขยายตัวในด้านการค้าและการลงทุนของไทย เนื่องจากจะมีการแสวงหาความร่วมมือเพื่อยกเลิกหรือลดอุปสรรคในการเข้าสู่ตลาดของกันและกัน ไม่ว่าจะเป็นอุปสรรคด้านภาษีหรือมาตรการทางการค้าอื่น ๆ ที่มีใช้ภายใน รวมถึงอำนวยความสะดวกทางการค้าและการลงทุนระหว่างกัน ทั้งนี้ ผู้ประกอบการควรใช้โอกาสที่เกิดจากการลดอุปสรรคทางการค้าและการลงทุนต่าง ๆ ให้เกิดประโยชน์อย่างเต็มที่ โดยเฉพาะสาขาที่ไทยมีความพร้อมและมีขีดความสามารถในการแข่งขันสูง ประชาคมเศรษฐกิจจะทำให้ผู้ประกอบการไทยได้เริ่มปรับตัวและเตรียมความพร้อมกับสถานะแวดล้อมทางเศรษฐกิจที่เปลี่ยนแปลงไปในโลก ซึ่งช่วยยกระดับความสามารถในการแข่งขันของไทยในเศรษฐกิจโลกในภาพรวมต่อไป

๔. ส่งเสริมการใช้ทรัพยากรร่วมกันและการเป็นพันธมิตรในการดำเนินธุรกิจระหว่างประเทศ จากการขจัดอุปสรรคในด้านการค้าและการลงทุนระหว่างประเทศสมาชิก

๕. ช่วยให้การพัฒนาทางเศรษฐกิจของประเทศในภูมิภาคอาเซียนมีความเท่าเทียมและเสมอภาคยิ่งขึ้น จากการลดอุปสรรคด้านกฎศุลกากรและการดำเนินงานตามความริเริ่มสำหรับการรวมตัวอาเซียน ซึ่งจะช่วยลดปัญหาการโยกย้ายถิ่นฐานของประเทศที่พัฒนาน้อยกว่า

### ผลกระทบด้านสังคมและวัฒนธรรม

๑. การดำเนินการใดๆ ของภาครัฐ จะต้องเน้นให้ประชาชนเป็นศูนย์กลางมากขึ้น เพื่อให้สอดคล้องกับเป้าประสงค์ในการสร้างประชาคมอาเซียนที่มีประชาชนเป็นศูนย์กลาง

๒. จำเป็นต้องส่งเสริมให้ประชาชนในอาเซียนรู้จักกันมากขึ้น โดยมีความเอื้ออาทรและแบ่งปันกันเพื่อสร้างความเข้าใจที่ดีระหว่างกัน และสร้างความรู้สึกเป็นประชาคมร่วมกัน

๓. จำเป็นต้องส่งเสริมให้เยาวชนมีความเชี่ยวชาญภาษาอังกฤษและภาษาของประเทศอาเซียนอื่นมากยิ่งขึ้น

๔. ช่วยขจัดปัญหาทางด้านสาธารณสุขที่อาจเกิดจากการเคลื่อนย้ายแรงงาน และนักท่องเที่ยวโดยเสรี อาทิ การควบคุมโรคติดต่อ การเสริมสร้างความร่วมมือโดยการแบ่งปันข้อมูลและประสบการณ์เพื่อป้องกันและควบคุมโรค การเปลี่ยนแปลงทางภูมิอากาศ และภัยพิบัติที่เกิดขึ้นจากธรรมชาติหรือจากมนุษย์

## วิเคราะห์การเปลี่ยนแปลงที่ส่งผลกระทบต่อ องค์กรปกครองส่วนท้องถิ่น

การจัดตั้งประชาคมอาเซียนดังกล่าวย่อมส่งผลกระทบต่อองค์กรปกครองส่วนท้องถิ่นอย่างเลี่ยงไม่ได้ทั้งทางด้านบวกและด้านลบ ซึ่งมีผลกระทบโดยตรงต่อประชาชน เพราะองค์กรปกครองส่วนท้องถิ่นเป็นหน่วยงานที่ใกล้ชิดกับประชาชนมากที่สุด

ผลกระทบด้านบวก คือ องค์กรปกครองส่วนท้องถิ่นจะมีโอกาสพัฒนาศักยภาพขององค์กรให้ดียิ่งขึ้นและมีมาตรฐานเทียบเท่าระดับสากลในด้านต่างๆ เช่น ด้านบุคลากร ด้านเทคโนโลยีอุปกรณ์เครื่องมือต่างที่จำเป็น ด้านอาคารสถานที่หรือด้านโครงสร้างพื้นฐาน เป็นต้น การพัฒนาศักยภาพขององค์กรดังกล่าวย่อมส่งผลให้ประชาชนได้รับการบริการที่ดียิ่งขึ้น

ผลกระทบด้านลบ คือ ถ้าหากองค์กรปกครองส่วนท้องถิ่นขาดการเตรียมความพร้อมรองรับการเข้าสู่ประชาคมอาเซียน เช่น ความพร้อมด้านภาษาที่เป็นสากล การติดต่อสื่อสาร ความรู้ความเข้าใจของประชาชนในพื้นที่เกี่ยวกับประชาคมอาเซียน เป็นต้น ย่อมทำให้คุณภาพการให้บริการประชาชนลดลง รวมถึงการขยายตัวของชุมชนอาจส่งผลกระทบต่อทรัพยากรธรรมชาติและสิ่งแวดล้อม ปัญหาด้านสาธารณสุขเกี่ยวกับโรคระบาดต่างๆ และปัญหาต่างๆ ของสังคมที่อาจจะตามมา

ดังนั้นสิ่งสำคัญที่องค์กรปกครองส่วนท้องถิ่นควรดำเนินการหลังการเข้าสู่ประชาคมอาเซียนในปี พ.ศ. ๒๕๕๘ คือ การพัฒนาศักยภาพของบุคลากรให้มีความรู้ความเข้าใจเกี่ยวกับประชาคมอาเซียน ให้พร้อมในการให้บริการประชาชน อย่างมีประสิทธิภาพและประสิทธิผลในยุคอาเซียนและยุคโลกาภิวัตน์ ที่มีการเปลี่ยนแปลงอย่างรวดเร็วและการเปิดประเทศการเปิดเสรีต่างๆ



ถ.ถ.๕ รายละเอียดเขตยุทธศาสตร์

ยุทธศาสตร์จังหวัด เชิงราย	ยุทธศาสตร์ อบจ. เชิงราย	ยุทธศาสตร์ อบต.จอมหมอก แก้ว	เป้าประสงค์	ตัวชี้วัด ผลิต/โครงการ	ค่าเป้าหมาย					ความก้าวหน้า ของเป้าหมาย	กลยุทธ์	ผลผลิต/ โครงการ	หน่วยงาน รับผิดชอบ หลัก	หน่วย สนับสนุน
					๒๕๖๑	๒๕๖๒	๒๕๖๓	๒๕๖๔	๒๕๖๕					
การส่งเสริมการผลิตสินค้าเกษตรคุณภาพมาตรฐานสากลและเป็นมิตรกับสิ่งแวดล้อม	การพัฒนาด้านเศรษฐกิจและการท่องเที่ยว	การพัฒนาด้านเศรษฐกิจและการท่องเที่ยว	๑.ส่งเสริมการพึ่งพาตนเองในการทำเกษตรตามแนวทางเศรษฐกิจพอเพียง		๑๐	๒๐	๓๐	๔๐	๕๐	๑๐	๑๐	๑๐	สนง.ปลัดฯ	กคน./คณง.เกษตร/พัฒนาชุมชน
การพัฒนาทรัพยากรมนุษย์และคุณภาพชีวิตเพื่อให้ประชาชนอยู่เย็นเป็นสุข	การพัฒนาการศึกษาและการสาธารณสุข	การพัฒนาด้านการศึกษาและศิลปวัฒนธรรม	๒.ส่งเสริมการท่องเที่ยวเชิงเกษตร		๒	๔	๖	๘	๑๐	๒	๒	๒	กองการศึกษาฯ/สนง.ปลัดฯ	การท่องเที่ยวจังหวัด/สนง.เกษตร
	การพัฒนาการศึกษาและการสาธารณสุข	การพัฒนาด้านการศึกษาและศิลปวัฒนธรรม	๑.ส่งเสริมการศึกษา		๔	๑๘	๒๗	๓๖	๔๕	๔	๔	๔	กองการศึกษา	กคน./อบจ.
			๒.อนุรักษ์ศิลปวัฒนธรรมขนบธรรมเนียมประเพณี และภูมิปัญญาท้องถิ่น		๑๐	๒๐	๓๐	๔๐	๕๐	๑๐	๑๐	๑๐	กองการศึกษา	กคน.



ยุทธศาสตร์จังหวัด เชิงราย	ยุทธศาสตร์ อบจ.เชิงราย	ยุทธศาสตร์ อนาคต จอมหมอกแก้ว	เป้าประสงค์	ตัวชี้วัด ผลผลิต/ โครงการ	ค่าเป้าหมาย					ความก้าวหน้า ของเป้าหมาย	กลยุทธ์ เชิงสัมพัทธ์ สังคมและคุณภาพชีวิต	ผลผลิต/ โครงการ	หน่วยงาน รับผิดชอบ หลัก	หน่วย สนับสนุน
					๒๕๖๑	๒๕๖๒	๒๕๖๓	๒๕๖๔	๒๕๖๕					
๑.การพัฒนา ทรัพยากรมนุษย์ และคุณภาพชีวิต เพื่อให้ประชาชน อยู่เย็นเป็นสุข ๒.การรักษาความ มั่นคงและความ ปลอดภัยในชีวิต และทรัพย์สิน	การพัฒนา คุณภาพชีวิต และการ ป้องกัน บรรเทา ภัย ธรรมชาติ	การพัฒนาคุณภาพ ชีวิต	๑.ประชาชนมีสุขภาพ ดี มีความปลอดภัยใน ชีวิตและทรัพย์สิน และได้รับการดูแล อย่างเท่าเทียม	๑๑	๒๒	๓๓	๔๔	๕๕	๑๑	๑๑	๑๑	สนง.ปลัดฯ	สอ./พม.จ.	
					๒๒	๓๓	๔๔	๕๕	๑๑	๑๑				
			๒.สนับสนุนงานด้าน สาธารณสุข ประชาชนอยู่ดีมีสุข		๔	๑๒	๑๖	๒๐	๒๕	๔	๔	สนง.ปลัดฯ	รพ.สต./ สนง. กองทุน หลักประกัน สุขภาพ	
					๔	๑๒	๑๖	๒๐	๒๕	๔	๔			
			๓.สร้างความ ปลอดภัยในชีวิตและ ทรัพย์สิน		๕	๑๐	๑๕	๒๐	๒๕	๕	๕	สนง.ปลัดฯ	ปกครอง/ สภ.แม่ลาว	
					๕	๑๐	๑๕	๒๐	๒๕	๕	๕			
			๔.การป้องกันและ แก้ไขปัญหาเสพติด		๓	๖	๙	๑๒	๑๕	๓	๓	สนง.ปลัดฯ	ปกครอง/ สภ.แม่ลาว	
					๓	๖	๙	๑๒	๑๕	๓	๓			
การพัฒนา ทรัพยากรมนุษย์ และคุณภาพชีวิต เพื่อให้ประชาชน อยู่เย็นเป็นสุข	พัฒนา ด้านการเมือง การบริหาร	พัฒนาด้าน การเมืองและการ บริหาร	๑.ประชาชนมีส่วนร่วม ร่วมในการพัฒนา ท้องถิ่น หมู่บ้านมี ความเป็นระเบียบ เรียบร้อย ๒.การบริหารจัดการ มีประสิทธิภาพ ตาม หลักธรรมาภิบาล		๖	๑๒	๑๘	๒๔	๓๐	๖	๖	สนง.ปลัดฯ	อบจ. พม.	
					๖	๑๒	๑๘	๒๔	๓๐	๖	๖			

ยุทธศาสตร์จังหวัด เชียงราย	ยุทธศาสตร์ อบจ.เชียงราย	ยุทธศาสตร์ อบต. จอมหมอกแก้ว	เป้าประสงค์	ตัวชี้วัด ผลผลิต/ โครงการ	ค่าเป้าหมาย					ความก้าวหน้า ของเป้าหมาย	กลยุทธ์ โครงการ	หน่วยงาน รับผิดชอบ หลัก	หน่วย สนับสนุน
					๒๕๖๑	๒๕๖๒	๒๕๖๓	๒๕๖๔	๒๕๖๕				
การพัฒนาขีด ความสามารถในการ แข่งขันทางการค้า ลงทุนและระบบโลจิสติกส์ เชื่อมโยงกลุ่ม จังหวัด กลุ่ม อาเซียน+๖ และ GMS	การพัฒนา โครงสร้าง พื้นฐานและ ระบบโลจิสติกส์ เชื่อมโยงกลุ่ม จังหวัด กลุ่ม อาเซียน+๖ และ GMS	การพัฒนาด้าน โครงสร้างพื้นฐาน	การคมนาคม สะดวก ระบบ สาธารณูปโภค สาธารณูปการ เพียงพอและ ทั่วถึง	๑๑	๒๒	๓๓	๔๔	๕๕	๑๑	๑. สร้างและ บำรุงรักษากанนให้มี มาตรฐาน ๒. ก่อสร้างและ ปรับปรุงระบบน้ำ อุปโภค บริโภคและน้ำ เพื่อการเกษตร ๓. ขยายเขตไฟฟ้า ๔. การจัดการอื่นเพื่อ ความสะดวกของ ชุมชน	กองช่าง	อบจ. สต.	
การจัดการ ทรัพยากรธรรมชาติ และสิ่งแวดล้อมให้ ดำรงความสมบูรณ์ และยั่งยืน	การจัดการ ทรัพยากรธรรมชาติ และสิ่งแวดล้อมให้ ดำรงความ สมบูรณ์และ ยั่งยืน	การพัฒนาด้าน ทรัพยากรธรรมชาติ และสิ่งแวดล้อม	การจัดการ ทรัพยากรธรรมชาติ สิ่งแวดล้อมไม่ ให้เกิดพิษและมี ความยั่งยืน	๗	๑๔	๒๑	๒๘	๓๕	๗	๑. ส่งเสริมและรณรงค์ การมีส่วนร่วมของ ประชาชนให้มีการ อนุรักษ์พื้นที่ ทรัพยากรธรรมชาติ และสิ่งแวดล้อม ๒. ส่งเสริมให้ ประชาชนมีส่วนร่วมใน การกำจัดขยะมูลฝอย อย่างยั่งยืน	สง.ปลัดำ	สสจ. อบจ. ทส.จ. ทจ.	

ส่วนที่ ๓ การนำแผนพัฒนาท้องถิ่น ไปสู่การปฏิบัติ

๑ ยุทธศาสตร์การพัฒนาและแผนงาน

ที่	ยุทธศาสตร์	ด้าน	แผนงาน	หน่วยงานรับผิดชอบหลัก	หน่วยงานสนับสนุน	
๑	การพัฒนาการเกษตร เศรษฐกิจ และการท่องเที่ยว	๑.การเศรษฐกิจ	๑.แผนงานการเกษตร	สนง.ปลัด อบต.	สนง.เกษตร อ.แม่ลาว	
		๒.บริการชุมชน และสังคม	๒.แผนงานสร้างความเข้มแข็งของชุมชน	สนง.ปลัด อบต.	กศน. อ.แม่ลาว	
			๓.แผนงานศาสนา วัฒนธรรมและนันทนาการ	สนง.ปลัด อบต. กองการศึกษาฯ		
๒	การพัฒนาด้านการศึกษา และ ศิลปวัฒนธรรม	๑.บริหารงานทั่วไป	๑.แผนงานบริหารงานทั่วไป	สนง.ปลัด อบต.		
		๒.บริการชุมชน และสังคม	๒.แผนงานการศึกษา	สนง.ปลัด อบต. กองการศึกษาฯ		
			๓.แผนงานศาสนา วัฒนธรรมและนันทนาการ	สนง.ปลัด อบต. กองการศึกษาฯ		
๓	การพัฒนาคุณภาพชีวิต	๑.งบกลาง	๑.แผนงานงบกลาง	สนง.ปลัด อบต.		
		๒.บริการชุมชน และสังคม	๒.แผนงานสร้างความเข้มแข็งของชุมชน	สนง.ปลัด อบต.		
			๓.แผนงานสังคมสงเคราะห์	สนง.ปลัด อบต.		
			๔.แผนงานสาธารณสุข	สนง.ปลัด อบต.		
			๕.แผนงานศาสนา วัฒนธรรมและนันทนาการ	สนง.ปลัด อบต. กองการศึกษาฯ		
		๓.บริหารงานทั่วไป	๖.แผนงานรักษาความสงบภายใน	สนง.ปลัด อบต.		
๔.	การพัฒนาด้านการเมืองและการบริหาร	๑.บริหารงานทั่วไป	๑.แผนงานบริหารงานทั่วไป	สนง.ปลัด อบต. กองคลัง		
๕	การพัฒนาด้านโครงสร้างพื้นฐาน	๑.การเศรษฐกิจ	๑.แผนงานอุสาหกรรมและการโยธา	กองช่าง	อบจ. เชียงราย	
			๒.แผนงานการเกษตร	สนง.ปลัดฯ กองช่าง	สนง.เกษตร อ.แม่ลาว	
๖	การพัฒนาด้านทรัพยากรธรรมชาติและสิ่งแวดล้อม	๑.การเศรษฐกิจ	๑.แผนงานการเกษตร	สนง.ปลัดฯ	สนง.เกษตร อ.แม่ลาว	
		๒.บริการชุมชน และสังคม	๒.แผนงานเคหะชุมชน	สนง.ปลัดฯ	อบจ. เชียงราย	
รวม		๖	๔	๑๑	๔	๓

๒ บัญชีสรุปโครงการพัฒนา

แผนพัฒนาท้องถิ่น(พ.ศ. ๒๕๖๑-๒๕๖๕)  
องค์การบริหารส่วนตำบลจอมหมอกแก้ว อำเภอมะนัง จังหวัดเชียงใหม่

ยุทธศาสตร์	ปี ๒๕๖๑		ปี ๒๕๖๒		ปี ๒๕๖๓		ปี ๒๕๖๔		ปี ๒๕๖๕		รวม ๕ ปี	
	จำนวนโครงการ	งบประมาณ (บาท)	จำนวนโครงการ	งบประมาณ (บาท)	จำนวนโครงการ	งบประมาณ (บาท)	จำนวนโครงการ	งบประมาณ (บาท)	จำนวนโครงการ	งบประมาณ (บาท)		
๑) การพัฒนาการเกษตร เศรษฐกิจ และการท่องเที่ยว												
๑.๑ แผนงานการเกษตร	๔	๙๕,๐๐๐	๓	๔๕,๐๐๐	๔	๙๕,๐๐๐	๓	๔๕,๐๐๐	๔	๙๕,๐๐๐	๑๘	๓๗๕,๐๐๐
๑.๒ แผนงานสร้างความเข้มแข็งของชุมชน	๓	๙๕,๐๐๐	๒	๙๐,๐๐๐	๒	๙๐,๐๐๐	๒	๙๐,๐๐๐	๓	๙๕,๐๐๐	๑๒	๔๖๐,๐๐๐
๑.๓ แผนงานศาสนา วัฒนธรรมและนันทนาการ	๓	๓๐,๐๐๐	๓	๒๕,๐๐๐	๓	๒๕,๐๐๐	๓	๒๕,๐๐๐	๓	๒๕,๐๐๐	๑๕	๑๓๐,๐๐๐
รวม	๑๐	๒๒๐,๐๐๐	๘	๑๖๐,๐๐๐	๙	๒๑๐,๐๐๐	๘	๑๖๐,๐๐๐	๑๐	๒๑๕,๐๐๐	๔๕	๙๖๕,๐๐๐
๒) การพัฒนาด้านการศึกษา และศิลปวัฒนธรรม												
๒.๑ แผนงานบริหารงานทั่วไป	๐	๐	๐	๐	๔	๒๖,๕๐๐	๐	๐	๐	๐	๔	๒๖,๕๐๐
๒.๒ แผนงานการศึกษา	๙	๗๗๖,๐๐๐	๗	๗๕๘,๐๐๐	๙	๗๗๓,๐๐๐	๙	๗๗๓,๐๐๐	๑๑	๗๙๑,๐๐๐	๔๕	๓,๙๗๖,๐๐๐
๒.๓ แผนงานศาสนา วัฒนธรรมและนันทนาการ	๖	๙๒๕,๐๐๐	๖	๙๒๕,๐๐๐	๖	๙๒๕,๐๐๐	๖	๙๒๕,๐๐๐	๖	๙๒๕,๐๐๐	๓๖	๔,๗๑๒,๐๐๐
รวม	๑๕	๑,๗๐๑,๐๐๐	๑๓	๑,๖๘๓,๐๐๐	๒๕	๑,๖๘๓,๕๐๐	๑๕	๑,๖๘๓,๕๐๐	๑๗	๑,๖๘๖,๐๐๐	๘๕	๖,๖๘๕,๕๐๐
๓) การพัฒนาคุณภาพชีวิต												
๓.๑ แผนงานงบกลาง	๕	๗๑๕,๐๐๐	๕	๕,๗๑๕,๐๐๐	๕	๕,๗๑๕,๐๐๐	๕	๕,๗๑๕,๐๐๐	๕	๕,๗๑๕,๐๐๐	๒๕	๒๘,๕๘๐,๐๐๐
๓.๒ แผนงานสร้างความเข้มแข็งของชุมชน	๔	๑๒๘,๐๐๐	๓	๑๕๕,๐๐๐	๔	๑๒๘,๐๐๐	๓	๑๒๘,๐๐๐	๓	๑๒๘,๐๐๐	๒๓	๕๕๑,๐๐๐
๓.๓ แผนงานสังคมสงเคราะห์	๑	๑๕๐,๐๐๐	๑	๑๕๐,๐๐๐	๑	๑๕๐,๐๐๐	๑	๑๕๐,๐๐๐	๑	๑๕๐,๐๐๐	๕	๕๕๐,๐๐๐
๓.๔ แผนงานสาธารณสุข	๗	๑๕๐,๑๓๔	๖	๑๕๓,๐๐๐	๗	๑๕๓,๐๐๐	๖	๑๕๓,๐๐๐	๖	๑๕๓,๐๐๐	๓๒	๑,๕๐๖,๑๓๔
๓.๕ แผนงานศาสนา วัฒนธรรมและนันทนาการ	๓	๒๐๐,๐๐๐	๓	๒๐๐,๐๐๐	๓	๒๐๐,๐๐๐	๓	๒๐๐,๐๐๐	๓	๒๐๐,๐๐๐	๑๕	๑,๐๐๐,๐๐๐
๓.๖ แผนงานรักษาความสงบภายใน	๗	๑๓๐,๐๐๐	๕	๙๕,๐๐๐	๖	๑๒๖,๖๐๐	๖	๑๒๖,๖๐๐	๗	๑๒๖,๖๐๐	๓๗	๑,๓๐๗,๖๐๐
รวม	๒๗	๖,๔๗๓,๑๓๔	๒๖	๖,๓๙๘,๐๐๐	๔๐	๖,๓๙๘,๖๐๐	๓๗	๖,๓๙๘,๖๐๐	๔๐	๖,๓๙๘,๖๐๐	๑๘๐	๓๓,๖๘๕,๗๓๔
๔) การพัฒนาด้านการเมืองและการบริหาร												
๔.๑ แผนงานบริหารงานทั่วไป	๘	๖๒๐,๐๐๐	๑๐	๖๔๐,๐๐๐	๑๐	๖๔๐,๐๐๐	๑๐	๖๔๐,๐๐๐	๑๑	๖๕๐,๐๐๐	๕๙	๓,๓๙๐,๐๐๐
รวม	๘	๖๒๐,๐๐๐	๑๐	๖๔๐,๐๐๐	๑๐	๖๔๐,๐๐๐	๑๐	๖๔๐,๐๐๐	๑๑	๖๕๐,๐๐๐	๕๙	๓,๓๙๐,๐๐๐

ยุทธศาสตร์	ปี ๒๕๖๑			ปี ๒๕๖๒			ปี ๒๕๖๓			ปี ๒๕๖๔			รวม ๕ ปี		
	จำนวนโครงการ	งบประมาณ (บาท)	จำนวนโครงการ	จำนวนโครงการ	จำนวนโครงการ	จำนวนโครงการ	จำนวนโครงการ	จำนวนโครงการ	จำนวนโครงการ	จำนวนโครงการ	จำนวนโครงการ	จำนวนโครงการ	จำนวนโครงการ	จำนวนโครงการ	รวม
๕) การพัฒนาฐานโครงสร้างพื้นฐาน															
๕.๑ แผนงานอุตสาหกรรมและการโยธา	๕	๙๕๐,๐๐๐	๑๙	๒๓,๕๓๐,๐๐๐	๖๔	๓๕,๙๓๗,๐๐๐	๕๙	๒๕,๐๙๑,๐๐๐	๓๙	๓๓,๖๙๗,๓๖๐	๑๙๖	๑๑๙,๑๙๕,๓๖๐	๑๙๖	๑๑๙,๑๙๕,๓๖๐	๑๙๖
๕.๒ แผนงานการเกษตร	๐	๐	๐	๐	๐	๐	๐	๐	๐	๐	๐	๐	๐	๐	๐
๕.๓ แผนงานการพาณิชย์	๑	๓๐,๐๐๐	๑	๓๐,๐๐๐	๑	๓๐,๐๐๐	๑	๓๐,๐๐๐	๑	๓๐,๐๐๐	๑	๓๐,๐๐๐	๑	๓๐,๐๐๐	๕
รวม	๖	๙๘๐,๐๐๐	๒๐	๒๓,๕๖๐,๐๐๐	๖๕	๓๕,๙๖๗,๐๐๐	๖๕	๒๕,๐๙๑,๐๐๐	๔๐	๓๓,๗๕๗,๓๖๐	๑๙๘	๑๑๙,๑๙๕,๓๖๐	๑๙๘	๑๑๙,๑๙๕,๓๖๐	๑๙๘
๖) การพัฒนาฐานทรัพยากรธรรมชาติและสิ่งแวดล้อม															
๖.๑ แผนงานการเกษตร	๓	๑๑๐,๐๐๐	๓	๓๐,๐๐๐	๓	๙๐,๐๐๐	๓	๙๐,๐๐๐	๓	๙๐,๐๐๐	๓	๙๐,๐๐๐	๓	๙๐,๐๐๐	๑๒
๖.๒ แผนงานทะเลและชุมชน	๓	๑๐๕,๐๐๐	๒	๘๕,๐๐๐	๕	๔๐๕,๐๐๐	๕	๔๐๕,๐๐๐	๕	๔๐๕,๐๐๐	๕	๔๐๕,๐๐๐	๕	๔๐๕,๐๐๐	๑๙
รวม	๖	๒๑๕,๐๐๐	๕	๑๑๕,๐๐๐	๘	๑๓๕,๐๐๐	๘	๑๓๕,๐๐๐	๘	๑๓๕,๐๐๐	๘	๑๓๕,๐๐๐	๘	๑๓๕,๐๐๐	๓๑
รวมทั้งสิ้น	๑๒	๑,๑๙๕,๐๐๐	๒๕	๒๔,๖๗๕,๐๐๐	๑๕๓	๓๘,๑๐๒,๐๐๐	๑๕๓	๓๖,๖๒๖,๐๐๐	๑๕๓	๓๖,๖๒๖,๓๖๐	๒๒๖	๓๖,๖๒๖,๓๖๐	๒๒๖	๓๖,๖๒๖,๓๖๐	๒๒๖

๔.๓ บัญชีโครงการพัฒนา

รายละเอียดโครงการพัฒนา

แบบ ผ.02

แผนพัฒนาท้องถิ่น (พ.ศ.๒๕๖๑ - ๒๕๖๔)

องค์การบริหารส่วนตำบลจอมหมอกแก้ว

ก.ยุทธศาสตร์จังหวัดเชียงราย ยุทธศาสตร์ที่ ๓ การดำรงฐานวัฒนธรรมล้านนา เพื่อเพิ่มมูลค่าเชิงท่องเที่ยวเชิงวัฒนธรรม เชิงนิเวศและเชิงสุขภาพ

ข.ยุทธศาสตร์องค์การบริหารส่วนจังหวัดเชียงราย ยุทธศาสตร์ที่ ๒ การพัฒนาด้านเศรษฐกิจ และการท่องเที่ยว

๑.ยุทธศาสตร์การพัฒนาการเกษตร เศรษฐกิจ และการท่องเที่ยว

๑.๑ แผนงานการเกษตร

ที่	โครงการ	วัตถุประสงค์	เป้าหมาย	งบประมาณและที่ผ่านมา				ตัวชี้วัด (KPI)	ผลที่คาดว่าจะได้รับ	หน่วยงานรับผิดชอบหลัก
				๒๕๖๑(บาท)	๒๕๖๒ (บาท)	๒๕๖๓ (บาท)	๒๕๖๔ (บาท)			
๑	โครงการศูนย์การเรียนรู้เศรษฐกิจพอเพียงตำบลจอมหมอกแก้ว	เพื่อสร้างและสนับสนุนแหล่งเรียนรู้ด้านเศรษฐกิจพอเพียงให้ประชาชนในพื้นที่มีภูมิคุ้มกันที่ดี	จำนวน ๑ ศูนย์	๕๐,๐๐๐	-	๕๐,๐๐๐	๕๐,๐๐๐	ร้อยละ ๑๐๐ ของศูนย์ฯ สามารถเป็นแหล่งเรียนรู้ด้าน เศรษฐกิจพอเพียง ให้แก่ประชาชนทั่วไปได้	เป็นศูนย์เรียนรู้เรื่องเศรษฐกิจพอเพียงของตำบล	สนง.ปลัดฯ
๒	โครงการตลาดเกษตรกรสีเขียว	เพื่อส่งเสริมการตลาดและมีพื้นที่จำหน่าย โดยเน้นการเกษตรแบบปลอดภัย	๑ โครงการ	๑๐,๐๐๐	๑๐,๐๐๐	๑๐,๐๐๐	๑๐,๐๐๐	ร้อยละ ๒๕ ของเกษตรกร สามารถมีที่จำหน่ายสินค้าการเกษตร	มีผลผลิตการเกษตรที่ปลอดภัยต่อสุขภาพและมีพื้นที่จำหน่ายสินค้าในพื้นที่	สนง.ปลัดฯ
๓	สนับสนุนการค้าเป็นงานของศูนย์ถ่ายทอดเทคโนโลยีการเกษตรตำบลจอมหมอกแก้ว	เพื่อสนับสนุนการค้าเป็นงานของศูนย์ถ่ายทอดฯ จอมหมอกแก้ว	อบรมให้ความรู้และส่งเสริมการค้าเป็นงาน	๓๐,๐๐๐	๓๐,๐๐๐	๓๐,๐๐๐	๓๐,๐๐๐	เกษตรกรสามารถเข้าถึงเทคโนโลยีทางการเกษตรไม่น้อยกว่าร้อยละ ๒๐	เกษตรกรสามารถใช้เทคโนโลยีการเกษตรเพื่อเพิ่มผลผลิตและพัฒนาคุณภาพของผลผลิตได้	สนง.ปลัดฯ
๔	โครงการปลูกหญ้าแฝกป้องกันตลิ่งพัง	เพื่อป้องกันปัญหาตลิ่งพัง	พื้นที่ ต.จอมหมอกแก้ว	๕,๐๐๐	๕,๐๐๐	๕,๐๐๐	๕,๐๐๐	ระดับความรุนแรงการพังทลายของตลิ่งลดลง ร้อยละ ๕๐	ป้องกันปัญหาตลิ่งพัง	สนง.ปลัดฯ

ก.ยุทธศาสตร์จังหวัดเชียงราย ยุทธศาสตร์ที่ ๓ การดำรงฐานวัฒนธรรมล้านนา เพื่อเพิ่มมูลค่าเชิงท่องเที่ยวเชิงวัฒนธรรม เชิงนิเวศและเชิงสุขภาพ  
 ข.ยุทธศาสตร์องค์การบริหารส่วนจังหวัดเชียงราย ยุทธศาสตร์ที่ ๒ การพัฒนาด้านเศรษฐกิจ และการท่องเที่ยว

๑.ยุทธศาสตร์การพัฒนาการเกษตร เศรษฐกิจ และการท่องเที่ยว

๑.๒ แผนงานสร้างความเข้มแข็งของชุมชน

ที่	โครงการ	วัตถุประสงค์	เป้าหมาย	งบประมาณและที่ผ่านมา					ตัวชี้วัด (KPI)	ผลที่คาดว่าจะได้รับ	หน่วยงานรับผิดชอบหลัก			
				๒๕๖๑(บาท)	๒๕๖๒ (บาท)	๒๕๖๓ (บาท)	๒๕๖๔ (บาท)	๒๕๖๕ (บาท)						
๑	โครงการอบรมอาชีพ ประชาชนในพื้นที่	เพื่อพัฒนาอาชีพเสริม และเพิ่มรายได้ ประชาชนในพื้นที่	๑๐ โครงการ	๕๐,๐๐๐	๕๐,๐๐๐	๕๐,๐๐๐	๕๐,๐๐๐	๕๐,๐๐๐	๕๐,๐๐๐	๕๐,๐๐๐	๒๕๖๕ (บาท)	สามารถเพิ่มรายได้ให้กับผู้เข้ารับการอบรมได้	สนง.ปลัดฯ	
๒	โครงการจัดกิจกรรมจำหน่ายสินค้าหนึ่งตำบลหนึ่งผลิตภัณฑ์	เพื่อส่งเสริมการแสดงผลสินค้าโอท็อป ของตำบล	๑ โครงการ	๕๐,๐๐๐	๕๐,๐๐๐	๕๐,๐๐๐	๕๐,๐๐๐	๕๐,๐๐๐	๕๐,๐๐๐	๕๐,๐๐๐	๕๐,๐๐๐	เป็นการสร้างโอกาสการออกสู่ตลาด	สนง.ปลัดฯ	
๓	โครงการอบรมส่งเสริมการตลาดออนไลน์	เพื่อเป็นการให้ความรู้ การจำหน่ายสินค้าทางอินเทอร์เน็ตและเพิ่มช่องทางการจำหน่ายสินค้า	๑ โครงการ	๕,๐๐๐	-	-	-	-	๕,๐๐๐	-	๕,๐๐๐	สามารถเพิ่มช่องทางจำหน่ายสินค้าและจำหน่ายสินค้าเพิ่มขึ้นร้อยละ ๑๐	การเพิ่มช่องทางการตลาดทำให้สามารถจำหน่ายสินค้าได้เพิ่มขึ้น	สนง.ปลัดฯ

ก.ยุทธศาสตร์จังหวัดเชียงราย ยุทธศาสตร์ที่ ๓ การดำรงฐานวัฒนธรรมล้านนา เพื่อเพิ่มมูลค่าเชิงท่องเที่ยววัฒนธรรม เชิงนิเวศและเชิงสุขภาพ  
 ข.ยุทธศาสตร์องค์การบริหารส่วนจังหวัดเชียงราย ยุทธศาสตร์ที่ ๒ การพัฒนาด้านเศรษฐกิจ และการท่องเที่ยว

๑.ยุทธศาสตร์การพัฒนาการเกษตร เศรษฐกิจ และการท่องเที่ยว

๑.๓ แผนงานการศาสนาวัดธรรมและนันทนาการ

แบบ ผ.๐๒

ที่	โครงการ	วัตถุประสงค์	เป้าหมาย	งบประมาณและที่ผ่านมา					ตัวชี้วัด (KPI)	ผลที่คาดว่าจะได้รับ	หน่วยงานรับผิดชอบหลัก
				๒๕๖๑(บาท)	๒๕๖๒ (บาท)	๒๕๖๓ (บาท)	๒๕๖๔ (บาท)	๒๕๖๕ (บาท)			
๑	โครงการจัดทำสื่อประชาสัมพันธ์แหล่งท่องเที่ยวในพื้นที่ให้เป็นที่รู้จัก	เพื่อประชาสัมพันธ์แหล่งท่องเที่ยวในพื้นที่ให้เป็นที่รู้จัก	๓ ช่องทาง	๕,๐๐๐	๕,๐๐๐	๕,๐๐๐	๕,๐๐๐	๕,๐๐๐	ร้อยละ ๑๐๐ ของสถานที่ท่องเที่ยวในพื้นที่ได้รับการประชาสัมพันธ์	สถานที่ท่องเที่ยวในพื้นที่เป็นที่รู้จักของประชาชนและนักท่องเที่ยวมากขึ้น	กองการศึกษา
๒	โครงการเพิ่มประสิทธิภาพและพัฒนาศักยภาพการบริการแก่หมู่บ้านท่องเที่ยว	เพื่อพัฒนาและส่งเสริมการบริการ การท่องเที่ยวในพื้นที่ ต.จอมหมอกแก้ว	๑ โครงการ	๑๐,๐๐๐	๑๐,๐๐๐	๑๐,๐๐๐	๑๐,๐๐๐	๑๐,๐๐๐	ร้อยละ ๖๐ ของหมู่บ้านบริการท่องเที่ยวมีการบริการที่ดีขึ้น	สามารถสร้างความประทับใจแก่นักท่องเที่ยวได้ในระดับหนึ่ง	กองการศึกษา
๓	โครงการส่งเสริมการเรียนรู้การท่องเที่ยวชุมชน	เพื่อส่งเสริมการท่องเที่ยวและเรียนรู้วิถีชุมชน	๑ โครงการ	๑๕,๐๐๐	๑๐,๐๐๐	๑๐,๐๐๐	๑๐,๐๐๐	๑๐,๐๐๐	จำนวนหมู่บ้านที่ได้รับรางวัลส่งเสริมหมู่บ้านท่องเที่ยวที่มีความหลากหลายในด้านต่างๆ	สามารถเป็นแหล่งท่องเที่ยวเชิงวิถีชีวิตชุมชนในพื้นที่	กองการศึกษา



ก.ยุทธศาสตร์จังหวัดเชียงราย ยุทธศาสตร์ที่ ๔ การพัฒนาทรัพยากรมนุษย์และคุณภาพชีวิต เพื่อให้ประชาชนอยู่เย็นเป็นสุข  
 ข.ยุทธศาสตร์องค์การบริหารส่วนจังหวัดเชียงราย ยุทธศาสตร์ที่ ๓ การพัฒนาการศึกษา และการสาธารณสุข

๒.ยุทธศาสตร์การพัฒนาด้านการศึกษา และศิลปวัฒนธรรม

๒.๑ แผนงานการศึกษา

ที่	โครงการ	วัตถุประสงค์	เป้าหมาย	งบประมาณและที่ตามมา					ตัวชี้วัด (KPI)	ผลที่คาดว่าจะได้รับ	หน่วยงานรับผิดชอบหลัก	
				๒๕๖๑ (บาท)	๒๕๖๒ (บาท)	๒๕๖๓ (บาท)	๒๕๖๔ (บาท)	๒๕๖๕ (บาท)				
๑	โครงการสนับสนุนค่าใช้จ่ายในการบริหารการศึกษา	เพื่อสนับสนุนการพัฒนาผู้ดูแลเด็ก ค่ายเยาวชน และเป็นค่าอาหารกลางวันแก่นักเรียน ศพด.	ผู้ดูแลเด็ก ๓ คน และนักเรียนของศูนย์พัฒนาเด็กเล็กตำบลจอมหมอกแก้ว	๒๐๕,๐๐๐	๒๐๕,๐๐๐	๒๐๕,๐๐๐	๒๐๕,๐๐๐	๒๐๕,๐๐๐	๒๐๕,๐๐๐	๒๐๕,๐๐๐	ผู้ดูแลเด็กได้รับการพัฒนา และเด็กนักเรียนได้รับบริโภคอาหารหลักโภชนาการ	กองการศึกษา
๒	จัดอาหารเสริม(นม)ให้กับเด็กใน ศพด.และเด็กนักเรียนในโรงเรียนในเขตพื้นที่	เพื่อส่งเสริมให้เด็กและเยาวชนบริโภคถูกหลักโภชนาการ สุขภาพร่างกายแข็งแรง	๒ โรงเรียน/๑ ศพด.	๔๒๕,๐๐๐	๔๒๕,๐๐๐	๔๒๕,๐๐๐	๔๒๕,๐๐๐	๔๒๕,๐๐๐	๔๒๕,๐๐๐	๔๒๕,๐๐๐	เด็กนักเรียนได้บริโภคถูกหลักโภชนาการและมีสุขภาพร่างกายแข็งแรง	กองการศึกษา/กองคลัง
๓	โครงการจ้างเหมารถรับส่งเด็กผู้ด้อยโอกาสและยากไร้เข้ารับการศึกษาใน ศพด. ตำบลจอมหมอกแก้ว	เพื่อช่วยเหลือผู้ปกครองเด็กด้อยโอกาสในการลดค่าใช้จ่าย	ปีงบประมาณ	๑๐๐,๐๐๐	๑๐๐,๐๐๐	๑๐๐,๐๐๐	๑๐๐,๐๐๐	๑๐๐,๐๐๐	๑๐๐,๐๐๐	๑๐๐,๐๐๐	สร้างความรู้ความเข้าใจต่อผู้รับบริการช่วยเหลือ	กองการศึกษา
๔	โครงการเสริมพัฒนาการเด็กตามหลักสูตรและส่งเสริมค่านิยมที่ดีให้แก่เด็ก	เพื่อเสริมสร้างพัฒนาการและค่านิยมที่ดีของเด็ก ให้มีพัฒนาการเหมาะสมกับวัยกล้าคิด กล้าแสดงออก	จำนวน ๔ กิจกรรม	๑๐,๐๐๐	๑๐,๐๐๐	๑๐,๐๐๐	๑๐,๐๐๐	๑๐,๐๐๐	๑๐,๐๐๐	๑๐,๐๐๐	เด็กได้รับการพัฒนาเหมาะสมกับวัย กล้าคิด กล้าแสดงออก	กองการศึกษา
๕	โครงการปลูกจิตสำนึกประชาธิปไตยในโรงเรียน	เพื่อปลูกฝังจิตสำนึกประชาธิปไตยให้แก่เด็กและเยาวชนในพื้นที่	๕๐ คน	๑๐,๐๐๐	-	๑๐,๐๐๐	-	-	-	๑๐,๐๐๐	ผู้เข้ารับการอบรมมีความรู้ด้านประชาธิปไตยเพิ่มขึ้น	กองการศึกษา

ที่	โครงการ	วัตถุประสงค์	เป้าหมาย	งบประมาณและที่ตามมา					ตัวชี้วัด (KPI)	ผลที่คาดว่าจะได้รับ	หน่วยงานรับผิดชอบหลัก
				๒๕๖๑ (บาท)	๒๕๖๒ (บาท)	๒๕๖๓ (บาท)	๒๕๖๔ (บาท)	๒๕๖๕ (บาท)			
๖	โครงการอบรมผู้ปกครองด้าน IQ, EQ, เด็กปฐมวัย	เพื่อเป็นการส่งเสริมให้พ่อแม่ผู้ปกครองในเรื่องการพัฒนากล้ามเนื้อ IQ, EQ, เด็กปฐมวัย	จำนวน ๔๐ คน	๘,๐๐๐	๘,๐๐๐	๘,๐๐๐	๘,๐๐๐	๘,๐๐๐	ร้อยละ ๖๕ ของผู้ปกครองสามารถเข้าใจในพัฒนาการของลูกหลานของตนเอง	ลดการใช้ความรุนแรงลงได้เมื่อมีความเข้าใจในพัฒนาการของเด็ก	กองการศึกษา
๗	โครงการอบรมส่งเสริมคุณธรรมจริยธรรมเด็กและเยาวชน	เพื่อให้เด็กและเยาวชนมีความรู้ คุณธรรมและจริยธรรมดำเนินชีวิตได้อย่างดีในหนทางแห่งการเป็นคนดีและมีความสุข	๑ โครงการ	๕,๐๐๐	๕,๐๐๐	๕,๐๐๐	๕,๐๐๐	๕,๐๐๐	ร้อยละ ๘๕ ของเด็กและเยาวชนมีความรู้เรื่องคุณธรรมจริยธรรม	เด็กและเยาวชนได้รับการพัฒนาทักษะการดำรงชีวิต สามารถอยู่ในสังคมอย่างมีความสุข	กองการศึกษา
๘	โครงการส่งเสริมศักยภาพเด็กและเยาวชน	เพื่อสนับสนุนส่งเสริมความรู้ ทักษะกระบวนการทำงาน การดำรงชีวิตอย่างเหมาะสม	จำนวน ๔๐ คน	๕,๐๐๐	๕,๐๐๐	๕,๐๐๐	๕,๐๐๐	๕,๐๐๐	ร้อยละ ๘๕ ของเด็กและเยาวชนได้รับการพัฒนา	เด็กและเยาวชนได้รับการพัฒนาทักษะการดำรงชีวิต สามารถอยู่ในสังคมอย่างมีความสุข	กองการศึกษา
๙	โครงการอบรมประเพณี วัฒนธรรม	เพื่อสร้างความเข้าใจ ประเพณี วัฒนธรรมไทย	๑ โครงการ	๘,๐๐๐	-	-	-	๘,๐๐๐	ร้อยละ ๕๐ ของผู้เข้าร่วมอบรมมีความรู้และเข้าใจในประเพณี วัฒนธรรมของประเทศไทย	ผู้เข้าร่วมอบรมมีความรู้และเข้าใจในประเพณี วัฒนธรรมของประเทศไทย ต่างๆในอาเซียนได้	กองการศึกษา
๑๐	โครงการต้นกล้าอาชีพ	เพื่อให้แก่เยาวชนมีความรู้ไปประกอบอาชีพได้ในอนาคต	๕๐ คน	๑๐,๐๐๐	-	-	-	๑๐,๐๐๐	ร้อยละ ๕๐ ของผู้เข้าร่วมอบรมมีความรู้เกี่ยวกับการประกอบอาชีพในด้านต่างๆสามารถไปประกอบอาชีพในอนาคตได้	ผู้เข้าร่วมอบรมมีความรู้เกี่ยวกับการประกอบอาชีพในด้านต่างๆสามารถไปประกอบอาชีพในอนาคตได้	กองการศึกษา
๑๑	โครงการอบรมให้ความรู้ด้านเทคโนโลยีสารสนเทศ ICT กับผู้ใช้ชีวิตประจำวัน	เพื่อส่งเสริมให้ความรู้การใช้เทคโนโลยีได้อย่างถูกต้อง	๑ โครงการ	-	-	-	-	๕,๐๐๐	ร้อยละ ๖๐ ของผู้เข้าร่วมอบรมมีความรู้และสามารถใช้เทคโนโลยีสารสนเทศได้อย่างถูกต้อง	ผู้เข้าร่วมอบรมมีความรู้และสามารถใช้เทคโนโลยีสารสนเทศได้อย่างถูกต้อง	กองการศึกษา

ก.ยุทธศาสตร์จังหวัดเชียงใหม่ ยุทธศาสตร์ที่ ๔ การพัฒนาทรัพยากรมนุษย์และคุณภาพชีวิต เพื่อให้ประชาชนอยู่เย็นเป็นสุข  
 ข.ยุทธศาสตร์องค์กรบริหารส่วนจังหวัดเชียงใหม่ ยุทธศาสตร์ที่ ๓ การพัฒนาการศึกษา และการสาธารณสุข

๒.ยุทธศาสตร์การพัฒนาด้านการศึกษา และศิลปวัฒนธรรม  
 ๒.๒ แผนงานการศึกษานวัตกรรมและนันทนาการ

ที่	โครงการ	วัตถุประสงค์	เป้าหมาย	งบประมาณและที่ผ่านมา					ตัวชี้วัด (KPI)	ผลที่คาดว่าจะได้รับ	หน่วยงานรับผิดชอบหลัก
				๒๕๖๑ (บาท)	๒๕๖๒ (บาท)	๒๕๖๓ (บาท)	๒๕๖๔ (บาท)	๒๕๖๕ (บาท)			
๑	โครงการประเมินผลโครงการฯ กระทรวง ตำบลจอมหมอกแก้ว	เพื่อเป็นการส่งเสริมและอนุรักษ์ไว้ซึ่งขนบธรรมเนียมอันดีงาม	ปีละ ๑ ครั้ง	๑๒๐,๐๐๐	๑๒๐,๐๐๐	๑๒๐,๐๐๐	๑๒๐,๐๐๐	๑๒๐,๐๐๐	ร้อยละ ๘๕ ของหมู่บ้านเข้าร่วมกิจกรรมตามที่กำหนด	กองการศึกษาฯ	
๒	โครงการประเมินผลโครงการฯ พระธาตุจอมหมอกแก้ว	เพื่อเป็นการส่งเสริมและอนุรักษ์ไว้ซึ่ง ขนบธรรมเนียมประเพณีอันดีงาม	ปีละ ๑ ครั้ง (วันวิสาขบูชา)	๖๐,๐๐๐	๖๐,๐๐๐	๖๐,๐๐๐	๖๐,๐๐๐	๖๐,๐๐๐	สามารถทำให้ประชาชนในพื้นที่ได้มีส่วนร่วมในการสืบสานประเพณีท้องถิ่น	กองการศึกษาฯ	
๓	โครงการประเมินผลโครงการฯ เทียนพรรษา	เพื่อส่งเสริมพระพุทธศาสนา และรักษาขนบธรรมเนียมตลอดไป	ปีละ ๑ ครั้ง	๒๐,๐๐๐	๒๐,๐๐๐	๒๐,๐๐๐	๒๐,๐๐๐	๒๐,๐๐๐	ประชาชนตระหนักถึงความสำคัญของพระพุทธศาสนา	กองการศึกษาฯ	
๔	โครงการส่งเสริมเผยแพร่วันสำคัญทางศาสนา	เพื่อเผยแพร่ประชาสัมพันธ์ความสำคัญทางศาสนาให้ประชาชน	๑ โครงการ	๕,๐๐๐	๕,๐๐๐	๕,๐๐๐	๕,๐๐๐	๕,๐๐๐	ร้อยละของวันสำคัญทางศาสนาที่ได้รับ การประชาสัมพันธ์	กองการศึกษาฯ	
๕	โครงการอบรมส่งเสริมอนุรักษ์ศิลปวัฒนธรรมภูมิปัญญาท้องถิ่น	เพื่อเป็นการส่งเสริมให้ความรู้และอนุรักษ์ไว้ซึ่ง ศิลปะ ภูมิปัญญาท้องถิ่น	๔ โครงการ	๒๐,๐๐๐	๒๐,๐๐๐	๒๐,๐๐๐	๒๐,๐๐๐	๒๐,๐๐๐	ประชาชนตระหนักถึงความสำคัญทางภูมิปัญญาท้องถิ่น	กองการศึกษาฯ	

ก.ยุทธศาสตร์จังหวัดเชียงราย ยุทธศาสตร์ที่ ๔ การพัฒนาทรัพยากรมนุษย์และคุณภาพชีวิต เพื่อให้ประชาชนอยู่เย็นเป็นสุข  
 ข.ยุทธศาสตร์องค์การบริหารส่วนจังหวัดเชียงราย ยุทธศาสตร์ที่ ๔ การพัฒนาคุณภาพชีวิต และการป้องกันบรรเทาสาธารณภัย

๓.ยุทธศาสตร์การพัฒนาด้านคุณภาพชีวิต

๓.๑ แผนงานงบกลาง

ที่	โครงการ	วัตถุประสงค์	เป้าหมาย	งบประมาณและที่ผ่านมา					ผลที่คาดว่าจะได้รับ	หน่วยงานรับผิดชอบหลัก
				๒๕๖๑(บาท)	๒๕๖๒(บาท)	๒๕๖๓(บาท)	๒๕๖๔(บาท)	๒๕๖๕(บาท)		
๑	เบี้ยยังชีพคนชรา	เพื่อช่วยเหลือผู้สูงอายุ มีเงินและเพื่อการยังชีพอย่างเหมาะสม	ผู้สูงอายุทุกคน ในต.จอมหมอกแก้ว	๔,๕๐๐,๐๐๐	๔,๕๐๐,๐๐๐	๔,๕๐๐,๐๐๐	๔,๕๐๐,๐๐๐	ผู้สูงอายุได้รับเบี้ยยังชีพ ร้อยละ ๑๐๐	สนง.ปลัดฯ	
๒	เบี้ยยังชีพคนพิการ	เพื่อช่วยเหลือผู้พิการ ให้มีเงินเพื่อการยังชีพอย่างเหมาะสม	ผู้พิการทุกคน ในต.จอมหมอกแก้ว	๘๐๐,๐๐๐	๘๐๐,๐๐๐	๘๐๐,๐๐๐	๘๐๐,๐๐๐	ผู้พิการได้รับเบี้ยยังชีพ ร้อยละ ๑๐๐	สนง.ปลัดฯ	
๓	เบี้ยยังชีพผู้ป่วยเอดส์	เพื่อช่วยเหลือผู้ป่วยเอดส์ให้มีเงินเพื่อการยังชีพอย่างเหมาะสม	ผู้ป่วยเอดส์ทุก คนในต.จอมหมอกแก้ว	๒๗๐,๐๐๐	๒๗๐,๐๐๐	๒๗๐,๐๐๐	๒๗๐,๐๐๐	ผู้ป่วยเอดส์ได้รับเบี้ยยังชีพ ร้อยละ ๑๐๐	สนง.ปลัดฯ	
๔	สมทบกองทุนประกันสังคม อัตราร้อยละ ๕	เพื่อจ่ายสมทบกองทุนประกันสังคมของลูกจ้างตามกฎหมาย	พนักงานจ้าง ตามภารกิจ	๘๐,๐๐๐	๘๐,๐๐๐	๘๐,๐๐๐	๘๐,๐๐๐	-	กองคลัง	
๕	สมทบกองทุนหลักประกันสุขภาพ อบต.จอมหมอกแก้ว	เพื่อจ่ายสมทบกองทุนหลักประกันสุขภาพ อบต.จอมหมอกแก้ว	ตามรายชื่อประชาชนในพื้นที่	๖๕,๐๐๐	๖๕,๐๐๐	๖๕,๐๐๐	๖๕,๐๐๐	-	กองคลัง	

ก.ยุทธศาสตร์จังหวัดเชียงราย ยุทธศาสตร์ที่ ๔ การพัฒนาทรัพยากรมนุษย์และคุณภาพชีวิต เพื่อให้ประชาชนอยู่เย็นเป็นสุข  
 ข.ยุทธศาสตร์องค์การบริหารส่วนจังหวัดเชียงราย ยุทธศาสตร์ที่ ๔ การพัฒนาคุณภาพชีวิต และการป้องกันบรรเทาสาธารณภัย

๓.ยุทธศาสตร์การพัฒนาด้านคุณภาพชีวิต

๓.๒ แผนงานสร้างความเข้มแข็งของชุมชน

ที่	โครงการ	วัตถุประสงค์	เป้าหมาย	งบประมาณและที่ผ่านมา				ตัวชี้วัด (KPI)	ผลที่คาดว่าจะได้รับ	หน่วยงานรับผิดชอบหลัก
				๒๕๖๑ (บาท)	๒๕๖๒ (บาท)	๒๕๖๓ (บาท)	๒๕๖๔ (บาท)			
๑	โครงการส่งเสริมความรู้ด้านสหกรณ์ชุมชน	เพื่อส่งเสริมความรู้ด้านสหกรณ์การรวมกลุ่มที่เข้มแข็ง	๑ โครงการ	-	-	-	-	ร้อยละ ๗๕ ของผู้เข้าอบรมมีความรู้เรื่องสหกรณ์มากขึ้น	ผู้เข้าอบรมมีความรู้เรื่องสหกรณ์มากขึ้น	สนง.ปลัดฯ
๒	โครงการเสริมสร้างภาวะผู้นำในผู้ช่วย	เพื่อส่งเสริมให้ผู้สูงอายุเกิดภาวะผู้นำกล้าคิด กล้าแสดงออกเป็นแบบอย่างที่ดีของคนรุ่นหลัง	๑ โครงการ	๑๕,๐๐๐	-	-	-	ร้อยละ ๕๐ ของผู้สูงอายุมีภาวะผู้นำ	สามารถดึงเอาความสามารถของผู้สูงอายุออกมาสอนผู้มีความรู้ ปัญหาให้แก่คนในพื้นที่	สนง.ปลัดฯ
๓	โครงการส่งเสริมการพัฒนาหมู่บ้านพึ่งตนเองอย่างยั่งยืน	เพื่อส่งเสริมให้หมู่บ้านมีความเข้มแข็งสามารถพึ่งพาตนเองลดการพึ่งพาจากภายนอก	๑ โครงการ	๕๐,๐๐๐	-	๕๐,๐๐๐	-	จำนวนหมู่บ้านที่มีความเข้มแข็งลดการพึ่งพาจากภายนอก	หมู่บ้านมีความเข้มแข็งเกิดการพัฒนาที่เป็นรูปธรรม	สนง.ปลัดฯ
๔	โครงการส่งเสริมและพัฒนาคุณภาพชีวิตผู้สูงอายุตำบลจอมหมอกแก้ว	เพื่อส่งเสริมให้ผู้สูงอายุมีความเข้มแข็งสามารถพึ่งพาตนเองได้	ผู้สูงอายุจำนวน ๑๐๐ คน	-	๓๕,๐๐๐	๓๕,๐๐๐	๓๕,๐๐๐	ผู้สูงอายุร้อยละ ๖๐ ได้รับการพัฒนาคุณภาพชีวิต	ผู้สูงอายุมีความเข้มแข็งสามารถพึ่งพาตนเองได้มากขึ้น	สนง.ปลัดฯ
๕	โครงการอบรมผู้ดูแลเด็กปฐมวัยและครอบครัว	เพื่อให้กลุ่มพัฒนาสตรีในพื้นที่ตำบลจอมหมอกแก้ว ได้มีความรู้ความเข้าใจเกี่ยวกับครอบครัวที่เข้มแข็งผู้ปกครองทำด้วยความรุนแรงในครอบครัว พ.ศ.๒๕๕๐ ร้อยละ ๗๕	๑ โครงการ	๕๕,๐๐๐	-	-	-	ผู้เข้าอบรมมีความรู้และเข้าใจเกี่ยวกับ พรบ.คุ้มครองผู้ถูกกระทำด้วยความรุนแรงในครอบครัว พ.ศ.๒๕๕๐ ร้อยละ ๗๕	ผู้เข้าอบรมมีความรู้และเข้าใจเกี่ยวกับ พรบ.คุ้มครองผู้ถูกกระทำด้วยความรุนแรงในครอบครัว พ.ศ.๒๕๕๐ มากขึ้น	สนง.ปลัดฯ

ที่	โครงการ	วัตถุประสงค์	เป้าหมาย	งบประมาณและที่ผ่านมา					ตัวชี้วัด (KPI)	ผลที่คาดว่าจะได้รับ	หน่วยงานรับผิดชอบหลัก
				๒๕๖๑(บาท)	๒๕๖๒ (บาท)	๒๕๖๓ (บาท)	๒๕๖๔ (บาท)	๒๕๖๕ (บาท)			
๖	โครงการอบรมพัฒนาและเพศศึกษาสำหรับวัยรุ่น	เพื่อให้เยาวชนมีความรู้ด้านพัฒนาการทางเพศศึกษา รู้จักวิธีดำเนินชีวิตที่อยู่ในบทบาทแห่งการเป็นคนดีและมีความสุข	๕๐ คน	-	๑๐,๐๐๐.-	-	-	๑๐,๐๐๐	ร้อยละ ๗๕ ของผู้เข้าอบรมมีความรู้ด้านพัฒนาการทางเพศศึกษา รู้จักวิธีดำเนินชีวิตมากขึ้น	ผู้เข้าอบรมมีความรู้ด้านพัฒนาการทางเพศศึกษา รู้จักวิธีดำเนินชีวิตมากขึ้น	กองการศึกษา
๗	โครงการอบรมสร้างเสริมทักษะชีวิตตามแนวคิดปรัชญาเศรษฐกิจพอเพียง	เพื่อส่งเสริมความรู้พัฒนาจิตสำนึกที่ดีในการใช้ชีวิตอย่างพอเพียง	๑ โครงการ	-	๑๐,๐๐๐.-	-	-	๑๐,๐๐๐	ร้อยละ ๖๐ ของผู้เข้าอบรมมีความรู้แนวคิดตามหลักปรัชญาเศรษฐกิจพอเพียง	ผู้เข้าอบรมมีความรู้แนวคิดตามหลักปรัชญาเศรษฐกิจพอเพียง สามารถดำรงชีวิตได้อย่างพอเพียง	กองการศึกษา

ก.ยุทธศาสตร์จังหวัดเชียงราย ยุทธศาสตร์ที่ ๔ การพัฒนาทรัพยากรมนุษย์และคุณภาพชีวิต เพื่อให้ประชาชนอยู่เย็นเป็นสุข  
ข.ยุทธศาสตร์องค์การบริหารส่วนจังหวัดเชียงราย ยุทธศาสตร์ที่ ๔ การพัฒนาคุณภาพชีวิต และการป้องกันบรรเทาสาธารณภัย

๓.ยุทธศาสตร์การพัฒนาคุณภาพชีวิต

๓.๓ แผนงานสังคมสงเคราะห์

ที่	โครงการ	วัตถุประสงค์	เป้าหมาย	งบประมาณและที่ตามมา					ตัวชี้วัด (KPI)	ผลที่คาดว่าจะได้รับ	หน่วยงานรับผิดชอบหลัก
				๒๕๖๑(บาท)	๒๕๖๒ (บาท)	๒๕๖๓ (บาท)	๒๕๖๔ (บาท)	๒๕๖๕ (บาท)			
๑	สร้าง/ซ่อมแซม/ปรับปรุงบ้านผู้ยากไร้ ผู้ด้อยโอกาส ในพื้นที่ตำบลอมหมอกแก้ว	เพื่อบรรเทาความเดือดร้อนแก่ผู้ยากไร้ ผู้ด้อยโอกาสเรื่องที่อยู่อาศัย	ไม่น้อยกว่า ๓ ราย	๑๕๐,๐๐๐	๑๕๐,๐๐๐	๑๕๐,๐๐๐	๑๕๐,๐๐๐	๑๕๐,๐๐๐	ผู้ยากไร้ ผู้ด้อยโอกาสที่ได้รับความช่วยเหลือ ด้านที่อยู่อาศัยร้อยละ ๓๐	สามารถบรรเทาความเดือดร้อน ด้านที่อยู่อาศัยแก่ผู้ยากไร้ ผู้ด้อยโอกาสได้ในระดับหนึ่ง	สนง.ปลัดฯ

ก.ยุทธศาสตร์จังหวัดเชียงราย ยุทธศาสตร์ที่ ๔ การพัฒนาทรัพยากรมนุษย์และคุณภาพชีวิต เพื่อให้ประชาชนอยู่เย็นเป็นสุข  
 ข.ยุทธศาสตร์องค์การบริหารส่วนจังหวัดเชียงราย ยุทธศาสตร์ที่ ๓ การพัฒนาการศึกษา และการสาธารณสุข

๓. ยุทธศาสตร์การพัฒนาด้านคุณภาพชีวิต

๓.๔ แผนงานสาธารณสุข

ที่	โครงการ	วัตถุประสงค์	เป้าหมาย	งบประมาณและที่ผ่านมา					ตัวชี้วัด (KPI)	ผลที่คาดว่าจะได้รับ	หน่วยงานรับผิดชอบหลัก
				๒๕๖๑ (บาท)	๒๕๖๒ (บาท)	๒๕๖๓ (บาท)	๒๕๖๔ (บาท)	๒๕๖๕ (บาท)			
๑	โครงการป้องกันและควบคุมโรคระบาดโรคติดต่อ	เพื่อป้องกันและควบคุมเหตุที่จะทำให้เกิดโรคระบาดและโรคติดต่อแก่ประชาชน	ปีงบประมาณ	๕๐,๐๐๐	๕๐,๐๐๐	๕๐,๐๐๐	๕๐,๐๐๐	๕๐,๐๐๐	ระยะเวลาและความสำเร็จของการระบาดของโรค	ประชาชนสามารถป้องกันตนเองจากโรคระบาด	สนง.ปลัดฯ
๒	โครงการจัดกิจกรรมวันเอ็ดส์โลก	เพื่อประชาสัมพันธ์ถึงผลกระทบและปัญหาจากโรคเอดส์	๑ กิจกรรม (๑ ธ.ค.ของทุกปี)	๓,๐๐๐	๓,๐๐๐	๓,๐๐๐	๓,๐๐๐	๓,๐๐๐	ลดอัตราการติดเชื้อโรคเอดส์ลงได้ร้อยละ ๓๐	ประชาชนมีความเข้าใจและมีความตระหนักถึงผลกระทบที่เกิดจากโรคเอดส์	สนง.ปลัดฯ
๓	โครงการรณรงค์การรับประทานครีโอลิติน	เพื่อรณรงค์ ประชาสัมพันธ์ให้ประชาชนรับประทานครีโอลิตินป้องกันโรคคอพอก	จัดทำป้ายรณรงค์ประชาสัมพันธ์	๕,๐๐๐	๕,๐๐๐	๕,๐๐๐	๕,๐๐๐	๕,๐๐๐	ลดอัตราการเกิดโรคคอพอกได้ ร้อยละ ๘๐	ประชาชนมีสุขภาพสมบูรณ์ แข็งแรง ปราศจากโรคภัย	สนง.ปลัดฯ
๔	โครงการรณรงค์ส่งเสริมตลาดสะอาด	เพื่อส่งเสริมให้ตลาดในพื้นที่มีการบริหารจัดการตามหลักสุขาภิบาล มีการรักษาความสะอาด เหมาะแก่การซื้อของ	จัดทำป้ายรณรงค์ประชาสัมพันธ์	๕,๐๐๐	๕,๐๐๐	-	๕,๐๐๐	๕,๐๐๐	ร้อยละ ๑๐๐ ของตลาดในพื้นที่ มีการจัดการที่ถูกต้อง สดวกสะอาด	มีตลาดที่สะอาดปลอดภัยจากเชื้อโรคต่างๆ	สนง.ปลัดฯ
๕	โครงการป้องกันและควบคุมโรคพิษสุนัขบ้า	เพื่อควบคุมและสร้างพื้นที่ปลอดภัยจากโรคพิษสุนัขบ้า	พื้นที่ตำบลจอมหมอกแก้ว	๓๐,๐๐๐	๓๐,๐๐๐	๓๐,๐๐๐	๓๐,๐๐๐	๓๐,๐๐๐	สุนัขและแมวได้รับวัคซีนป้องกันโรคพิษสุนัขบ้า ร้อยละ ๑๐๐	สามารถป้องกันและควบคุมโรคพิษสุนัขบ้าไม่ให้แพร่ระบาดในพื้นที่	สนง.ปลัดฯ
๖	โครงการโรงเรียนผู้สูงอายุ	เพื่อส่งเสริมการดูแลสุขภาพชีวิตและสุขภาพผู้สูงอายุ ทั้งทางกายและหัวใจ	๑๐ กิจกรรม	๕๐,๐๐๐	๕๐,๐๐๐	๕๐,๐๐๐	๕๐,๐๐๐	๕๐,๐๐๐	ร้อยละ ๗๐ ของผู้เข้าร่วมกิจกรรมมีคุณภาพชีวิตและสุขภาพที่ดีขึ้น	ผู้เข้าร่วมกิจกรรมสามารถดูแลตนเองทั้งร่างกายและจิตใจ	สนง.ปลัดฯ
๗	โครงการสำรวจข้อมูลจำนวนสัตว์และทะเบียนสัตว์(สุนัขและแมว)ตามโครงการสัตว์ปลอดโรค คนปลอดภัยจากโรคพิษสุนัขบ้า	เพื่อสำรวจข้อมูลจำนวนสัตว์และขึ้นทะเบียนสัตว์(สุนัขและแมว)ตามโครงการสัตว์ปลอดโรค คนปลอดภัยจากโรคพิษสุนัขบ้า	๑ โครงการ (สำรวจจำนวนสัตว์เป้าหมาย ปี ละ ๒ ครั้ง)	๗,๑๓๕	๑๐,๐๐๐	๑๐,๐๐๐	๑๐,๐๐๐	๑๐,๐๐๐	ข้อมูลจำนวนสัตว์ที่สำรวจถูกต้องมากขึ้น	ข้อมูลจำนวนสัตว์ที่สำรวจถูกต้องมากขึ้น	สนง.ปลัดฯ



ที่	โครงการ	วัตถุประสงค์	เป้าหมาย	งบประมาณและที่ผ่านมา					ตัวชี้วัด (KPI)	ผลที่คาดว่าจะได้รับ	หน่วยงานรับผิดชอบหลัก
				๒๕๖๑ (บาท)	๒๕๖๒ (บาท)	๒๕๖๓ (บาท)	๒๕๖๔ (บาท)	๒๕๖๕ (บาท)			
๘	โครงการอบรมให้ความรู้ผู้ประกอบการประเภทกิจการที่เป็นอันตรายต่อสุขภาพ การจำหน่ายอาหารและสะสมอาหาร	เพื่ออบรมให้ความรู้ความเข้าใจเกี่ยวกับระเบียบกฎหมายที่เกี่ยวข้อง	๑ โครงการ	๑๐,๐๐๐	-	-	-	๑๐,๐๐๐	ร้อยละ ๑๐๐ ของผู้ประกอบการสามารถเข้าใจในระเบียบกฎหมายที่เกี่ยวข้อง	ผู้ประกอบการสามารถเข้าใจในระเบียบกฎหมายที่เกี่ยวข้องและปฏิบัติตามได้ถูกต้อง	สนง.ปลัดฯ
๙	โครงการชักชวนแผนเผชิญเหตุและควบคุมโรคระบาด/โรคติดต่อ	เพื่อชักชวนการปฏิบัติตามมีสถานการณ์ระบาดของโรค	๑ โครงการ	๑๐,๐๐๐	-	-	-	๑๐,๐๐๐	หน่วยงานที่เกี่ยวข้องสามารถปฏิบัติตามแนวทางที่กำหนดได้อย่างถูกต้อง ร้อยละ ๙๕	หน่วยงานที่เกี่ยวข้องสามารถปฏิบัติตามแนวทางที่กำหนดได้อย่างถูกต้อง	สนง.ปลัดฯ
๑๐	โครงการอบรมเชิงปฏิบัติการอาสาผ่อตี	เพื่ออบรมให้ความรู้เกี่ยวกับระบบการรายงานเหตุการณ์เกี่ยวกับกาเกิดโรคระบาด ในคน สัตว์ และสิ่งแวดล้อมและสาธารณสุข	๑ โครงการ	๑๕,๐๐๐	-	-	-	๑๕,๐๐๐	ร้อยละ ๙๕ ของอาสาผ่อตีสามารถใช้งานระบบการรายงานได้อย่างรวดเร็วและถูกต้องชัดเจน	อาสาผ่อตีที่สามารถรายงานเหตุการณ์ได้ทันทั้งที่	สนง.ปลัดฯ

ก. ยุทธศาสตร์จังหวัดเชียงราย ยุทธศาสตร์ที่ ๔ การพัฒนาทรัพยากรมนุษย์และคุณภาพชีวิต เพื่อให้ประชาชนอยู่เย็นเป็นสุข  
ข. ยุทธศาสตร์องค์การบริหารส่วนจังหวัดเชียงราย ยุทธศาสตร์ที่ ๔ การพัฒนาคุณภาพชีวิต และการป้องกันบรรเทาสาธารณภัย

๓. ยุทธศาสตร์การพัฒนาด้านคุณภาพชีวิต

๓.๕ แผนงานการศาสนา วัฒนธรรมและนันทนาการ

ที่	โครงการ	วัตถุประสงค์	เป้าหมาย	งบประมาณและที่มา					ตัวชี้วัด (KPI)	ผลที่คาดว่าจะได้รับ	หน่วยงานรับผิดชอบหลัก
				๒๕๖๑(บาท)	๒๕๖๒ (บาท)	๒๕๖๓ (บาท)	๒๕๖๔ (บาท)	๒๕๖๕ (บาท)			
๑	โครงการกีฬาประชาชนตำบลจอมหมอกแก้ว	เพื่อให้ประชาชนมีสุขภาพแข็งแรงและส่งเสริมการเล่นกีฬาด้วยความมีน้ำใจ	ปีละ ๑ ครั้ง	๑๒๐,๐๐๐	๑๒๐,๐๐๐	๑๒๐,๐๐๐	๑๒๐,๐๐๐	๑๒๐,๐๐๐	จำนวนผู้เข้าร่วมกิจกรรมมีการออกกำลังกายแข็งแรง	ประชาชนมีสุขภาพแข็งแรงและเล่นกีฬาด้วยความมีน้ำใจ	กองการศึกษา
๒	กิจกรรมส่งเสริมนักกีฬาเข้าร่วมการแข่งขันกีฬาในระดับต่างๆ	เพื่อส่งเสริมให้บุคลากรและประชาชนทั่วไปเข้าร่วมการแข่งขันกีฬาต่างๆ	ส่งทีมนักกีฬาเข้าร่วมการแข่งขัน ระดับต่างๆ	๕๐,๐๐๐	๕๐,๐๐๐	๕๐,๐๐๐	๕๐,๐๐๐	๕๐,๐๐๐	จำนวนผู้เข้าร่วมกิจกรรมมีการออกกำลังกายแข็งแรง	บุคลากรร่วมกับประชาชนเข้าร่วมกีฬาสมัครเล่นและสุขภาพแข็งแรง	กองการศึกษา
๓	โครงการวันเด็กแห่งชาติ	เพื่อสนับสนุนจัดกิจกรรมงานวันเด็กแห่งชาติ	๑ ครั้ง	๓๐,๐๐๐	๓๐,๐๐๐	๓๐,๐๐๐	๓๐,๐๐๐	๓๐,๐๐๐	ร้อยละ ๘๕ ของเด็กที่เข้าร่วมกิจกรรมได้แสดงออกตามกิจกรรมที่กำหนด	เป็นการสนับสนุนพัฒนาการของเด็ก	กองการศึกษา

ก.ยุทธศาสตร์จังหวัดเชียงราย ยุทธศาสตร์ที่ ๖ การรักษาความมั่นคง และความปลอดภัยในชีวิตและทรัพย์สิน  
 ข.ยุทธศาสตร์องค์การบริหารส่วนจังหวัดเชียงราย ยุทธศาสตร์ที่ ๔ การพัฒนาคุณภาพชีวิต และการป้องกันบรรเทาสาธารณภัย

๓. ยุทธศาสตร์การพัฒนาด้านคุณภาพชีวิต  
 ๓.๖ แผนงานการรักษาความสงบภายใน

ที่	โครงการ	วัตถุประสงค์	เป้าหมาย	งบประมาณและที่ผ่านมา					ตัวชี้วัด (KPI)	ผลที่คาดว่าจะได้รับ	หน่วยงานรับผิดชอบหลัก
				๒๕๖๑ (บาท)	๒๕๖๒ (บาท)	๒๕๖๓ (บาท)	๒๕๖๔ (บาท)	๒๕๖๕ (บาท)			
๑	โครงการรณรงค์อุบัติเหตุช่วงเทศกาล	เพื่อลดการเกิดอุบัติเหตุในช่วงเทศกาลปีใหม่ และเทศกาลสงกรานต์	จำนวน ๒ ครั้ง	๕๐,๐๐๐	๕๐,๐๐๐	๕๐,๐๐๐	๕๐,๐๐๐	๕๐,๐๐๐	ฐานข้อมูลอุบัติเหตุลดลงตามเป้าหมายที่กำหนด	อุบัติเหตุลดลงในช่วงเทศกาล	สนง.ปลัดฯ
๒	โครงการทศวรรษความปลอดภัยทางถนน	เพื่อดำเนินงานด้านอุบัติเหตุ การป้องกันและลดอุบัติเหตุ	๑ โครงการ	๑๐,๐๐๐	๑๐,๐๐๐	๑๐,๐๐๐	๑๐,๐๐๐	๑๐,๐๐๐	ในพื้นที่มีความปลอดภัยด้านอุบัติเหตุ ร้อยละ ๖๐	เกิดความปลอดภัยและลดการสูญเสียบนท้องถนน	สนง.ปลัดฯ
๓	โครงการงานการแพทย์ฉุกเฉิน	เพื่อดำเนินงานการบริการผู้ป่วยในพื้นที่	๑ โครงการ	๒๐,๐๐๐	๒๐,๐๐๐	๒๐,๐๐๐	๒๐,๐๐๐	๒๐,๐๐๐	มีทีมงานการแพทย์ฉุกเฉิน สำหรับบริการผู้ป่วยในพื้นที่	มีอาสาสมัครผู้ช่วยในพื้นที่และการปฐมพยาบาล การช่วยฟื้นคืนชีพ	สนง.ปลัดฯ
๔	โครงการอบรมเชิงปฏิบัติการซ้อมแผนเตรียมรับเหตุแผ่นดินไหว	เพื่อจัดเตรียมความพร้อมด้านกำลังคน อุปกรณ์ ยานพาหนะ และการสื่อสาร	๑ โครงการ	๑๕,๐๐๐	-	๑๕,๐๐๐	-	๑๕,๐๐๐	ร้อยละ ๖๐ ของผู้ปฏิบัติสามารถเข้าใจบทบาทหน้าที่ของตนเอง	ผู้เข้าร่วมกิจกรรมได้ฝึกทักษะในการปฏิบัติกับสถานการณ์จำลอง	สนง.ปลัดฯ
๕	โครงการป้องกันและแก้ไขปัญหาไฟป่า และหมอกควัน	เพื่อเตรียมความพร้อมในการป้องกัน แก้ไขปัญหาไฟป่าและหมอกควันในพื้นที่	๑ โครงการ	๒๐,๐๐๐	-	๒๐,๐๐๐	-	๒๐,๐๐๐	ลดการเกิดไฟป่าและหมอกควันในพื้นที่ร้อยละ ๘๐	สามารถป้องกันการเกิดไฟป่าและหมอกควัน ได้ในระดับหนึ่ง	สนง.ปลัดฯ
๖	โครงการติดตั้งกล้องวงจรปิด ที่บ้านสันป่าสัก หมู่ ๑๑	เพื่อเฝ้าระวังอาชญากรรมในพื้นที่	หมู่ ๑๑	-	-	-	-	๓๕๐,๐๐๐	ลดปัญหาอาชญากรรมลงร้อยละ ๘๐	สามารถป้องกัน เฝ้าระวังอาชญากรรมต่างๆได้	สนง.ปลัดฯ
๗	โครงการติดตั้งกล้องวงจรปิด ที่บ้านหนองผักเอ็ด หมู่ ๑๐	เพื่อเฝ้าระวังอาชญากรรมในพื้นที่	หมู่ ๑๐	-	-	-	-	๓๐๐,๐๐๐	ลดปัญหาอาชญากรรมลงร้อยละ ๘๐	สามารถป้องกัน เฝ้าระวังอาชญากรรมต่างๆได้	สนง.ปลัดฯ

ที่	โครงการ	วัตถุประสงค์	เป้าหมาย	งบประมาณและที่ผ่านมา				ตัวชี้วัด (KPI)	ผลที่คาดว่าจะได้รับ	หน่วยงานรับผิดชอบหลัก
				๒๕๖๑(บาท)	๒๕๖๒ (บาท)	๒๕๖๓ (บาท)	๒๕๖๔ (บาท)			
๘	โครงการประชาสัมพันธ์โครงการต่อต้านยาเสพติด	เพื่อประชาสัมพันธ์ให้ประชาชนรู้จักโทษของยาเสพติด	ในพื้นที่ ด.จอมหมอกแก้ว	๑๐,๐๐๐	๑๐,๐๐๐	๑๐,๐๐๐	๑๐,๐๐๐	ร้อยละของประชาชนที่รู้ถึงโทษยาเสพติด	ป้องกันและลดการแพร่ระบาดของยาเสพติด	สนง.ปลัดฯ
๙	โครงการจัดกิจกรรมวันยาเสพติด	เพื่อให้ประชาชนมีความตระหนักถึงภัยและผลกระทบของยาเสพติด	จัดนิทรรศการเกี่ยวกับยาเสพติดและรณรงค์ต่อต้านยาเสพติด	๕,๐๐๐	๕,๐๐๐	๕,๐๐๐	๕,๐๐๐	กิจกรรมที่จัดร้อยละ ๑๐๐ สามารถแสดงให้เห็นถึงโทษของยาเสพติด	ป้องกันและลดการแพร่ระบาดของยาเสพติดและสร้างความตระหนักให้ช่วยกันต่อต้านยาเสพติด	สนง.ปลัดฯ
๑๐	โครงการฝึกอบรมทบทวนสมาชิก อบพร.	เพื่ออบรมทบทวนระเบียบวินัย กฎหมายที่เกี่ยวข้องแก่สมาชิก อบพร.ในพื้นที่	๑๐๒ คน	-	๑๕,๐๐๐	-	๑๕,๐๐๐	จำนวนผู้ผ่านการอบรมที่สามารถมีอาชีพและชีวิตตามปกติสุข	ผู้ผ่านการอบรมยาเสพติดมีทางเลือกในการประกอบอาชีพ	สนง.ปลัดฯ
๑๑	โครงการอบรมระเบียบวินัยจรรยาบรรณ และประชาชนในพื้นที่	เพื่อส่งเสริมความเข้าใจระเบียบจรรยาบรรณแก่เด็กเยาวชน และประชาชนในพื้นที่	๕๐ คน	-	-	๒๐,๐๐๐	๒๐,๐๐๐	ร้อยละ ๓๕ ของผู้รับการอบรมมีระเบียบวินัยในการใช้ชีวิต	ผู้ได้รับการอบรมมีระเบียบวินัยในการใช้ชีวิต และใช้วิถีที่เหมาะสม	กองการศึกษา

ก.ยุทธศาสตร์จังหวัดเชียงราย ยุทธศาสตร์ที่ ๔ การพัฒนาทรัพยากรมนุษย์และคุณภาพชีวิต เพื่อให้ประชาชนอยู่เย็นเป็นสุข  
ข.ยุทธศาสตร์องค์การบริหารส่วนจังหวัดเชียงราย ยุทธศาสตร์ที่ ๖ การพัฒนาด้านการเมืองการบริหาร

๔.ยุทธศาสตร์การพัฒนาด้านการเมืองและการบริหาร

๔.๑ แผนงานบริหารงานทั่วไป

ที่	โครงการ	วัตถุประสงค์	เป้าหมาย	งบประมาณและที่ผ่านมา					ตัวชี้วัด (KPI)	ผลที่คาดว่าจะได้รับ	หน่วยงานรับผิดชอบ หลัก
				๒๕๖๑ (บาท)	๒๕๖๒ (บาท)	๒๕๖๓ (บาท)	๒๕๖๔ (บาท)	๒๕๖๕ (บาท)			
๑	ดำเนินการเลือกตั้ง,สำรวจเจตนาสมัคร, ประชาพิจารณ์ในพื้นที่ และสนับสนุนไปใช้สิทธิ์เลือกตั้งของประชาชนในพื้นที่	เพื่อส่งเสริมประชาธิปไตยในพื้นที่ และการมีส่วนร่วมในการพัฒนาตำบล โดยการไปใช้สิทธิ์ของประชาชน	ในพื้นที่ตำบลจอมหมอกแก้ว	๑๐๐,๐๐๐	๑๐๐,๐๐๐	๓๐๐,๐๐๐	๑๐๐,๐๐๐	๑๐๐,๐๐๐	ร้อยละ ๑๐๐ ของกิจกรรมมีความโปร่งใส ตรวจสอบได้ ยุติธรรม	ประชาชนในพื้นที่มีส่วนในการพัฒนาท้องถิ่นและเห็นความสำคัญของระบอบประชาธิปไตย	สนง.ปลัดฯ
๒	โครงการจัดทำแผนที่ภาษี และทะเบียนทรัพย์สิน	เพื่อการจัดเก็บภาษีของ อบต.เป็นไปอย่างถูกต้อง เป็นธรรมสะดวก	จำนวน ๑ โครงการ	๓๐,๐๐๐	๓๐,๐๐๐	๓๐,๐๐๐	๓๐,๐๐๐	จำนวนของผู้เสียภาษี และความถูกต้องแม่นยำ	อบต.ดำเนินการจัดเก็บภาษีได้อย่างมีประสิทธิภาพ	กองคลัง	
๓	โครงการอบรม/สัมมนา พัฒนาศักยภาพการปฏิบัติงานของผู้บริหาร, ส.อบต.และพนักงานเจ้าหน้าที่	เพื่อเพิ่มวิสัยทัศน์และประสบการณ์การพัฒนา	๒ โครงการ	๔๐๐,๐๐๐	๔๐๐,๐๐๐	๔๐๐,๐๐๐	๔๐๐,๐๐๐	ร้อยละ ๘๕ ของผู้เข้าอบรมมีความรู้เพิ่มขึ้น และสามารถปฏิบัติงานได้ตามที่กำหนด	บุคลากรมีคุณภาพมีมุมมองใหม่ในการทำงาน	สนง.ปลัดฯ	
๔	การร่วมจัดสอบแนวเขตที่สาธารณประโยชน์	เพื่อเป็นการร่วมจัดตรวจสอบแนวเขตที่สาธารณประโยชน์ให้เกิดความชัดเจน	หมู่ ๑-๑๑	๒๐,๐๐๐	๒๐,๐๐๐	๒๐,๐๐๐	๒๐,๐๐๐	ลดปัญหากรณีพิพาทเรื่องที่ดินกับซ้อน ร้อยละ ๑๐๐	ปัญหาพิพาทลดลง	สนง.ปลัดฯ	
๕	โครงการอบรมให้ความรู้กฎหมายทั่วไปสำหรับประชาชนตามรัฐธรรมนูญ	เพื่อให้ประชาชนได้รับความรู้ด้านกฎหมายพื้นฐาน	๕๐ คน	๑๐,๐๐๐	-	๑๐,๐๐๐	-	ร้อยละ ๘๐ ของผู้เข้ารับการอบรมมีความรู้ด้านกฎหมายสำหรับประชาชน	ผู้เข้ารับการอบรมมีความรู้เรื่องกฎหมายพื้นฐานที่จำเป็นในชีวิตประจำวัน	สนง.ปลัดฯ	

ที่	โครงการ	วัตถุประสงค์	เป้าหมาย	งบประมาณและที่ผ่านมา					ตัวชี้วัด (KPI)	ผลที่คาดว่าจะได้รับ	หน่วยงานรับผิดชอบหลัก
				๒๕๖๑ (บาท)	๒๕๖๒ (บาท)	๒๕๖๓ (บาท)	๒๕๖๔ (บาท)	๒๕๖๕ (บาท)			
๖	สำรวจความพึงพอใจประชาชน	เพื่อสำรวจความพึงพอใจความคิดเห็นของประชาชนในการบริการสาธารณะ	จำนวน ๑ ครั้ง	๒๐,๐๐๐	๒๐,๐๐๐	๒๐,๐๐๐	๒๐,๐๐๐	๒๐,๐๐๐	การปรับปรุงการดำเนินงานขององค์กร	ได้รับทราบความคิดเห็นของประชาชนเพื่อนำมาปรับปรุงกระบวนการ	สนง.ปลัดฯ
๗	โครงการอบรมคุณธรรม จริยธรรม การรักษาวินัยและความโปร่งใสในการทำงาน	เพื่อให้ผู้เข้ารับการอบรมมีความรู้ ความเข้าใจเกี่ยวกับคุณธรรม จริยธรรม การรักษาวินัย และความโปร่งใสในการทำงาน	๑ โครงการ	-	๑๐,๐๐๐	-	๑๐,๐๐๐	๑๐,๐๐๐	พนักงาน เจ้าหน้าที่มีความรู้ความเข้าใจเรื่องคุณธรรม จริยธรรม การรักษาวินัยและความโปร่งใสในการทำงาน ร้อยละ ๘๐	พนักงาน เจ้าหน้าที่มีความรู้ความเข้าใจเรื่องคุณธรรม จริยธรรม การรักษาวินัยและความโปร่งใสในการทำงานมากขึ้น	สนง.ปลัดฯ
๘	โครงการปกป้องสถาบันสำคัญของชาติ	เพื่อปกป้องสถาบันสำคัญของชาติและสร้างความสามัคคี ประองตอง	๓ กิจกรรม	๓๐,๐๐๐	๓๐,๐๐๐	๓๐,๐๐๐	๓๐,๐๐๐	๓๐,๐๐๐	ร้อยละของประชาชนมีความรู้สึกดีเกี่ยวกับหน่วยงาน ปกป้องสถาบันสำคัญของชาติ	ประชาชนมีความรู้สึกดีเกี่ยวกับหน่วยงาน ปกป้องสถาบันสำคัญของชาติมากขึ้น	สนง.ปลัดฯ
๙	โครงการป้องกันปราบปรามการทุจริตและประพฤติมิชอบ	เพื่อป้องกันการทุจริตประพฤติมิชอบของพนักงาน เจ้าหน้าที่ฝ่ายการเมืองและฝ่ายประจำ	พนักงานเจ้าหน้าที่ทั้งฝ่ายการเมืองและฝ่ายประจำ อบรมหมอกแก้ว	๑๐,๐๐๐	๑๐,๐๐๐	๑๐,๐๐๐	๑๐,๐๐๐	๑๐,๐๐๐	พนักงาน เจ้าหน้าที่ทั้งฝ่ายการเมืองและฝ่ายประจำ มีความรู้สึกดีเกี่ยวกับความโปร่งใส ร้อยละ ๑๐๐	พนักงาน เจ้าหน้าที่ฝ่ายการเมืองและฝ่ายประจำ ปฏิบัติหน้าที่ด้วยความโปร่งใส ครอบคลุมได้	สนง.ปลัดฯ
๑๐	โครงการให้บริการประชาชนรับชำระภาษีนอกสถานที่	เพื่ออำนวยความสะดวกและให้บริการประชาชนในการชำระภาษีเคลื่อนที่	จำนวน ๑ โครงการ	-	๑๐,๐๐๐	๑๐,๐๐๐	๑๐,๐๐๐	๑๐,๐๐๐	ร้อยละของประชาชนผู้เสียภาษีมีความพึงพอใจ	ประชาชนเกิดความสะดวกในการจ่ายภาษี	กองคลัง
๑๑	โครงการประชาสัมพันธ์การชำระภาษี	เพื่อประชาสัมพันธ์ให้ประชาชนได้ทราบห้วงระยะเวลาในการชำระภาษีและขั้นตอนต่างๆ	จัดทำป้ายและสื่อประชาสัมพันธ์พร้อมติดตั้งภายในพื้นที่ตำบล	-	๑๐,๐๐๐.-	๑๐,๐๐๐.-	๑๐,๐๐๐.-	๑๐,๐๐๐.-	ประชาชนในพื้นที่มีการชำระภาษีภายในห้วงระยะเวลาที่กำหนด ร้อยละ ๘๕	การจัดเก็บภาษีต่างๆ เป็นไปตามห้วงระยะเวลาที่กำหนด	กองคลัง

กลยุทธ์จังหวัดเชียงใหม่ ยุทธศาสตร์ที่ ๑ การพัฒนาขีดความสามารถในการแข่งขันด้านการลงทุนและระบบโลจิสติกส์ เชื่อมโยงกลุ่มจังหวัด กลุ่มอาเซียน+๖ และ GMS  
 ข.ยุทธศาสตร์องค์การบริหารส่วนจังหวัดเชียงใหม่ ยุทธศาสตร์ที่ ๑ การพัฒนาโครงสร้างพื้นฐานและระบบโลจิสติกส์ เชื่อมโยงกลุ่มจังหวัด กลุ่มอาเซียน+๖ และ GMS

๕.ยุทธศาสตร์การพัฒนาด้านโครงสร้างพื้นฐาน

๕.๑ แผนงานอนุสหกรรมและการโยธา

ที่	โครงการ	วัตถุประสงค์	เป้าหมาย	งบประมาณและที่ผ่านมา					ตัวชี้วัด (KPI)	ผลที่คาดว่าจะได้รับ	หน่วยงานรับผิดชอบหลัก
				๒๕๖๑ (บาท)	๒๕๖๒ (บาท)	๒๕๖๓ (บาท)	๒๕๖๔ (บาท)	๒๕๖๕ (บาท)			
๑	ติดตั้งรอบป่าชุมชน หมู่บ้าน หมู่ ๑	เพื่อทอถนและแนวรอบป่าชุมชน ป้องกันไฟป่า	หมู่ ๑	-	-	๕๐,๐๐๐	-	-	ลดการสูญเสียป่าชุมชนได้ ร้อยละ ๑๐๐	เป็นแนวเขตป่าชุมชนและลดการสูญเสียดังกล่าวได้	กองช่าง
๒	โครงการวางท่อขยายไหลทางพร้อมบ่อพัก ข.หน้าวัดท่าต้นตัน หมู่ ๑	เพื่อวางท่อขยายไหลทางพร้อมบ่อพัก ข.หน้าวัดท่าต้นตัน บ้านสบห้วย	ความยาว ๑๕๐ ม.	-	-	๓๐๐,๐๐๐	-	-	ผิวการจราจรเพิ่มขึ้นอย่างน้อย ๑.๐๐ ม.	ประชาชนได้รับความสะดวกในการเดินทาง	กองช่าง
๓	ขุดลอกหนองเขียว บ้านสบห้วย หมู่ ๑	เพื่อขุดลอกดินโคลนที่ตื้นเขิน รวมถึงการกักน้ำในพื้นที่ให้เกิดประโยชน์สูงสุด	หมู่ ๑	-	๓๐๐,๐๐๐	-	-	-	สามารถกักเก็บน้ำได้เพิ่มขึ้น ร้อยละ ๓	สามารถกักเก็บน้ำได้เพิ่มมากขึ้น	กองช่าง
๔	โครงการวางท่อขยายไหลทางพร้อมบ่อพัก ข.๒ บ้านสบห้วย หมู่ ๑	เพื่อวางท่อขยายไหลทางพร้อมบ่อพัก ข.๒ บ้านสบห้วย	ความยาว ๑๕๐ ม.	-	-	๓๐๐,๐๐๐	-	-	ผิวการจราจรเพิ่มขึ้นอย่างน้อย ๑.๐๐ ม.	ประชาชนได้รับความสะดวกในการเดินทาง	กองช่าง
๕	โครงการก่อสร้างถนน คลส.เสียบลำน้ำลาว หน้า สนง.โครงการฝายถั่วอกบ้านสบห้วย หมู่ ๑	เพื่อก่อสร้างถนน คลส.เสียบลำน้ำลาว หน้าสำนักงานโครงการฝายถั่วอกบ้านสบห้วย หมู่ ๑	ถนนยาว ๓๐๐ ม.	-	-	๓๕๐,๐๐๐	๓๕๐,๐๐๐	-	ร้อยละของผู้สัญจรได้รับความสะดวกในการเดินทาง	ประชาชนได้รับความสะดวกในการเดินทาง	กองช่าง
๖	โครงการก่อสร้างเขื่อนป้องกันตลิ่งพัง โดยการเรียงหินยกแนวลำห้วยสันสะพานทางหลวง-ลำน้ำลาว บ้านสบห้วย หมู่ ๑	เพื่อป้องกันความเสียหายของตลิ่งจากน้ำกัดเซาะ	หมู่ ๑	-	-	-	๓๐๐,๐๐๐	-	ลดการพังทลายของตลิ่งบริเวณแนวก่อสร้างได้ ร้อยละ ๙๐	สามารถป้องกันตลิ่งพังได้ในระดับหนึ่ง	กองช่าง
๗	โครงการวางตลาดน้ำเมืองเรียบอนน หมู่ ๒ - หมู่ ๑	เพื่อให้กระแสน้ำเอ่อตลิ่งการไหลที่ติดการวิจัยสู่เสีย	หมู่ ๒	-	-	-	๓๐๐,๐๐๐	-	ปริมาณการไหลดีขึ้นลดการวิจัย	ทางเดินน้ำสะดวก	กองช่าง

ที่	โครงการ	วัตถุประสงค์	เป้าหมาย	งบประมาณและที่ผ่านมา					ตัวชี้วัด (KPI)	ผลที่คาดว่าจะได้รับ	หน่วยงานรับผิดชอบหลัก
				๒๕๖๑ (บาท)	๒๕๖๒ (บาท)	๒๕๖๓ (บาท)	๒๕๖๔ (บาท)	๒๕๖๕ (บาท)			
๘	โครงการลงดินเสริมไหล่ทางถนนกลางบ้านฝั่งตะวันออก หมู่ ๒	เพื่อขยายไหล่ทางและให้ประชาชนมีเส้นทางสัญจรสะดวกปลอดภัย	หมู่ ๒	-	๕๐,๐๐๐	-	-	-	ผู้มีการจราจรเพิ่มขึ้นอย่างน้อย ๑.๐๐ ม.	ประชาชนได้รับความสะดวกในการเดินทาง	กองช่าง
๙	โครงการก่อสร้างถนน คล.ขอย ๖ บ้านสันต้อม หมู่ ๒	เพื่อให้ประชาชนสัญจรไปมาได้อย่างสะดวกปลอดภัย	หมู่ ๒	-	-	๒๐๐,๐๐๐	-	-	ร้อยละของผู้สัญจรได้รับความสะดวกในการเดินทาง	ประชาชนได้รับความสะดวกในการเดินทาง	กองช่าง
๑๐	โครงการวางท่อขยายไหล่ทางบ้านสันต้อม หมู่ ๒	เพื่อขยายไหล่ทางโดยการวางท่อพร้อมบ่อพักข้างบ้านนางนวล ปรังซึ้ง บ้านสันต้อม	หมู่ ๒	-	-	-	-	๘๐,๐๐๐	ผู้มีการจราจรเพิ่มขึ้นอย่างน้อย ๑.๐๐ ม.	ประชาชนได้รับความสะดวกในการเดินทาง	กองช่าง
๑๑	โครงการก่อสร้างถนน คล.บ้านสันต้อม หมู่ ๒	เพื่อก่อสร้างถนน คล.บ้านสันต้อม ขอยบ้านนางใส เจริญชน	หมู่ ๒	-	-	-	๑๕๐,๐๐๐	-	ร้อยละของผู้สัญจรได้รับความสะดวกในการเดินทาง	ประชาชนได้รับความสะดวกในการเดินทาง	กองช่าง
๑๒	ขุดลอกหนองฝาง บ้านสันต้อม หมู่ ๒	เพื่อขุดลอกดินโคลนที่ตื้นเขิน การกักเก็บน้ำเพิ่มขึ้น	หมู่ ๒	-	-	-	-	๓๐๐,๐๐๐	สามารถเก็บน้ำได้เพิ่มขึ้นร้อยละ ๓	สามารถเก็บน้ำได้เพิ่มมากขึ้น	กองช่าง
๑๓	โครงการก่อสร้างถนน บ้านสันต้อม หมู่ ๒	เพื่อก่อสร้างถนน คล.บ้านสันต้อม ขอยบ้านนายพิชิตชัย เรืองการ	กว้าง ๓.๕๐ ม ยาว ๓๐ ม.	-	-	-	๘๐,๐๐๐	-	ร้อยละของผู้สัญจรได้รับความสะดวกในการเดินทาง	ประชาชนได้รับความสะดวกในการเดินทาง	กองช่าง
๑๔	โครงการก่อสร้างถนน คล.บ้านสันต้อม หมู่ ๒ ขอยเข้าโรงเรียนของ	เพื่อก่อสร้างถนน คล.ขอยเข้าโรงเรียนของ บ้านสันต้อม	กว้าง ๔ ม. ยาว ๒๕ ม.	-	-	๘๐,๐๐๐	-	-	ร้อยละของผู้สัญจรได้รับความสะดวกในการเดินทาง	ประชาชนได้รับความสะดวกในการเดินทาง	กองช่าง
๑๕	โครงการก่อสร้างถนน คล.บ้านสันต้อม หมู่ ๒	เพื่อก่อสร้างถนน คล.ช.บ้านจันทร์แก้ว รวบทรัพย์ บ้านสันต้อม	กว้าง ๓.๕๐ ม. ยาว ๓๕ ม.	-	-	-	๘๐,๐๐๐	-	ร้อยละของผู้สัญจรได้รับความสะดวกในการเดินทาง	ประชาชนได้รับความสะดวกในการเดินทาง	กองช่าง
๑๖	โครงการก่อสร้างถนน คล.บ้านสันต้อม หมู่ ๒ ขอยเข้าศาลเจ้าบ้าน	เพื่อก่อสร้างถนน คล.ขอยเข้าศาลเจ้าบ้าน บ้านสันต้อม	กว้าง ๓.๕ ม. ยาว ๑๐๐ ม.	-	-	๒๐๐,๐๐๐	-	-	ร้อยละของผู้สัญจรได้รับความสะดวกในการเดินทาง	ประชาชนได้รับความสะดวกในการเดินทาง	กองช่าง
๑๗	โครงการก่อสร้างถนน คล.บ้านสันต้อม หมู่ ๒	เพื่อก่อสร้างถนน คล.ขอยบ้านนายกรกตชัยณัฐนันท์ บ้านสันต้อม	หมู่ ๒	-	-	-	๗๐,๐๐๐	-	ร้อยละของผู้สัญจรได้รับความสะดวกในการเดินทาง	ประชาชนได้รับความสะดวกในการเดินทาง	กองช่าง



ที่	โครงการ	วัตถุประสงค์	เป้าหมาย	งบประมาณและที่เข้ามา					ตัวชี้วัด (KPI)	ผลที่คาดว่าจะได้รับ	หน่วยงานรับผิดชอบ
				๒๕๖๑ (บาท)	๒๕๖๒ (บาท)	๒๕๖๓ (บาท)	๒๕๖๔ (บาท)	๒๕๖๕ (บาท)			
๑๘	โครงการก่อสร้างถนน คลส.บ้านสันต้อม หมู่ ๒	เพื่อก่อสร้างถนน คลส. ขอยไถ่แก่ บ้านสันต้อม	หมู่ ๒	-	-	-	๗๐,๐๐๐	-	ร้อยละของผู้สัญจรได้รับความสะดวกในการเดินทาง	ประชาชนได้รับความสะดวกในการเดินทาง	กองช่าง
๑๙	โครงการขุดลอกลำเหมืองการเกษตร บ้านสันต้อม หมู่ ๒	เพื่อขุดลอกลำเหมืองส่งน้ำ การเกษตร ขัดสิ่งกีดขวาง	หมู่ ๒	-	-	-	-	๖๐,๐๐๐	การไหลของน้ำดีขึ้นร้อยละ ๕๐	ปริมาณการไหลของน้ำดีขึ้น	กองช่าง
๒๐	โครงการก่อสร้างศาลาอเนกประสงค์ ประจำหมู่บ้าน ้วยส์บอนจัน หมู่ ๓	เพื่อก่อสร้างศาลา อเนกประสงค์สำหรับ ประกอบกิจกรรมหมู่บ้าน	หมู่ ๓	-	-	๓๕๐,๐๐๐	-	-	เป็นไปตามแบบที่กำหนด ร้อยละ ๑๐๐	ประชาชนได้รับความสะดวกในการจัดกิจกรรม	กองช่าง
๒๑	ก่อสร้างถนน คลส.ถนนกลางบ้าน จาก สะพานข้ามลำห้วยสัน หมู่ ๓ -วัดสันต้อม หมู่ ๒	เพื่อให้ประชาชนมี เส้นทางสัญจรสะดวกปลอดภัย	หมู่ ๓	-	-	๒๐๐,๐๐๐	๒๐๐,๐๐๐	-	ร้อยละของผู้สัญจรได้รับความสะดวกในการเดินทาง	ประชาชนได้รับความสะดวกในการเดินทาง	กองช่าง
๒๒	โครงการขยายไหล่ทาง คลส.บ้าน ้วยส์บอนจัน หมู่ ๓	เพื่อขยายไหล่ทาง ตั้งแต่ หลัโรงเรียนชิง-ถังประปา ม.๒	หมู่ ๓	-	-	-	-	๒๓๕,๐๐๐	ร้อยละของผู้สัญจรได้รับความสะดวกในการสัญจรมากขึ้น	ประชาชนความ สะดวกในการสัญจรมากขึ้น	กองช่าง
๒๓	โครงการก่อสร้างถนน คลส.ขอย ๔/๒ บ้านสันกันแ้ว หมู่ ๔	เพื่อให้ประชาชนมี เส้นทางสัญจรสะดวกปลอดภัย	หมู่ ๔	-	-	๒๐๐,๐๐๐	-	-	ร้อยละของผู้สัญจรได้รับความสะดวกในการเดินทาง	ประชาชนได้รับความสะดวกในการเดินทาง	กองช่าง
๒๔	โครงการซ่อมแซมระบบประปาหมู่บ้าน สันกันแ้ว หมู่ ๔	เพื่อซ่อมแซมระบบ ประปาที่ชำรุด	ประปา หมู่ ๔	-	-	-	๑๕๐,๐๐๐	-	ร้อยละของผู้สัญจรได้รับความสะดวกในการเดินทาง	ประชาชนได้รับความสะดวกในการเดินทาง	กองช่าง
๒๕	โครงการก่อสร้างถนน คลส.ข.๔ บ้าน สันกันแ้ว หมู่ ๔	เพื่อให้ประชาชนมี เส้นทางสัญจรสะดวกปลอดภัย	หมู่ ๔	-	๒๕๐,๐๐๐	-	-	-	ร้อยละของผู้สัญจรได้รับความสะดวกในการเดินทาง	ประชาชนได้รับความสะดวกในการเดินทาง	กองช่าง
๒๖	โครงการก่อสร้างเขื่อนป้องกันตลิ่งพัง ลำห้วยสัน บ้านสันกันแ้ว หมู่ ๔	เพื่อใช้เป็นเส้นทางสัญจร ปลอดภัย	หมู่ ๔	-	-	-	-	๓๐๐,๐๐๐	ร้อยละของผู้สัญจรได้รับความสะดวกในการเดินทาง	ประชาชนได้รับความสะดวกในการเดินทาง	กองช่าง
๒๗	ปรับปรุง/ซ่อมแซมศาลาอเนกประสงค์ หมู่บ้าน หมู่ ๔ บ้านสันกันแ้ว	เพื่อให้มีสถานที่จัด กิจกรรมของหมู่บ้าน	หมู่ ๔	-	-	-	๑๕๐,๐๐๐	-	เป็นไปตามแบบที่กำหนด	มีสถานที่ทำ กิจกรรมของ หมู่บ้าน	กองช่าง

ที่	โครงการ	วัตถุประสงค์	เป้าหมาย	งบประมาณและที่ผ่านมา				ตัวชี้วัด (KPI)	ผลที่คาดว่าจะได้รับ	หน่วยงานรับผิดชอบ
				๒๕๖๑ (บาท)	๒๕๖๒ (บาท)	๒๕๖๓(บาท)	๒๕๖๔ (บาท)			
๒๘	โครงการวางท่อถมดินถนนการเกษตร ช.๕/๒ บ้านสันกันแคว หมู่ ๔	เพื่อวางท่อถมดินขยายผิวจราจรให้กว้างขึ้น	หมู่ ๔	-	-	๓๐๐,๐๐๐	๓๐๐,๐๐๐	ร้อยละของผู้สัญจรได้รับความสะดวกในการเดินทาง	ประชาชนได้รับความสะดวกในการเดินทาง	กองช่าง
๒๙	โครงการก่อสร้างรางระบายน้ำ ช.๔ บ้านสันกันแคว หมู่ ๔	เพื่อโครงการก่อสร้างระบายน้ำ	หมู่ ๔	-	-	๒๕๐,๐๐๐	-	ปริมาณการไหลที่ขังลดการรั่วซึม	ทางเดินน้ำสะดวก	กองช่าง
๓๐	โครงการก่อสร้างถนนคสล.ถนน สายการเกษตร บ้านสันกันแคว หมู่ ๔	เพื่อก่อสร้างถนน คสล.ถนน สายการเกษตร บ้านสันกันแคว	หมู่ ๔	-	-	๑๐๐,๐๐๐	๑๐๐,๐๐๐	ร้อยละของผู้สัญจรได้รับความสะดวกในการเดินทาง	ประชาชนได้รับความสะดวกในการเดินทาง	กองช่าง
๓๑	โครงการก่อสร้างถนนคสล.ซอย ๕ บ้านสันกันแคว หมู่ ๔	เพื่อก่อสร้างถนนซอย ๕ บ้านสันกันแคว จากบ้านนายอนันต์ เตชะน้อย-บ้านป่าอ้อย	หมู่ ๔	-	-	-	๒๕๐,๐๐๐	ร้อยละของผู้สัญจรได้รับความสะดวกมากขึ้น	ประชาชนความสะดวกในการสัญจรมากขึ้น	กองช่าง
๓๒	โครงการก่อสร้างถนนคสล.ซอย ๑ บ้านสันกันแคว หมู่ ๔	เพื่อก่อสร้างถนนซอย ๑ บ้านสันกันแคว	หมู่ ๔	-	-	-	๒๕๐,๐๐๐	ร้อยละของผู้สัญจรได้รับความสะดวกมากขึ้น	ประชาชนความสะดวกในการสัญจรมากขึ้น	กองช่าง
๓๓	โครงการวางท่อ คสล.ลำเหมืองช่วยसान พื้นที่บ้านป่าอ้อย หมู่ ๕	เพื่อลดการพังทลายของตลิ่งและลดการรั่วซึมของน้ำ	หมู่ ๕	๓๕๐,๐๐๐	-	-	-	ผิวการจราจรเพิ่มขึ้นอย่างน้อย ๑.๐๐ ม.	ถนนกว้างขึ้นการสัญจรไปมามีความสะดวกมากขึ้น	กองช่าง
๓๔	โครงการเทพดาล้ำเหมืองบ้านป่าอ้อย หมู่ ๕	เพื่อเทพดาล้ำใน การระบายน้ำตั้งแต่ที่ทำการกองทุนหมู่บ้าน-บ้านนายเงิน วรรณมา ป่าอ้อย	หมู่ ๕	-	-	๑๕๐,๐๐๐	-	ลดการรั่วซึมของน้ำได้ร้อยละ ๘๕	สามารถนำน้ำไปใช้ประโยชน์ได้อย่างสูงสุด	กองช่าง
๓๕	โครงการวางท่อลำเหมืองกลวงบ้านพร้อมถมดินบ้านป่าอ้อย หมู่ ๕	เพื่อวางท่อถมดินตั้งแต่บ้านนายเลื่อน-โรงเรียนบ้านป่าอ้อย	หมู่ ๕	-	-	๓๐๐,๐๐๐	-	ผิวการจราจรเพิ่มขึ้นอย่างน้อย ๑.๐๐ ม.	ถนนกว้างขึ้นการสัญจรไปมามีความสะดวกมากขึ้น	กองช่าง
๓๖	โครงการวางท่อลำเหมืองช่วยसानพร้อมถมดิน บ้านป่าอ้อย หมู่ ๕	เพื่อวางท่อถมดินตั้งแต่บ้านนายตันติพันธ์-นางจันทร์ นันติ บ้านป่าอ้อย	หมู่ ๕	-	-	๓๐๐,๐๐๐	-	ผิวการจราจรเพิ่มขึ้นอย่างน้อย ๑.๐๐ ม.	ถนนกว้างขึ้นการสัญจรไปมามีความสะดวกมากขึ้น	กองช่าง

ที่	โครงการ	วัตถุประสงค์	เป้าหมาย	งบประมาณและที่มา				ตัวชี้วัด (KPI)	ผลที่คาดว่าจะได้รับ	หน่วยงานรับผิดชอบหลัก
				๒๕๖๑ (บาท)	๒๕๖๒ (บาท)	๒๕๖๓(บาท)	๒๕๖๔(บาท)			
๓๗	โครงการก่อสร้างถนน คลส. บ้านป่าอ้อย หมู่ ๕	เพื่อก่อสร้างถนน คลส. ขอย บ้านนาง ประจงสิทธิ์ สุวรรณ บ้านป่าอ้อย	หมู่ ๕	-	-	๑๐๐,๐๐๐	-	ร้อยละของผู้สัญจร ได้รับความสะดวกในการเดินทาง	ประชาชนได้รับความสะดวกในการเดินทาง	กองช่าง
๓๘	โครงการก่อสร้างถนน คลส. ขอย ๔ บ้านป่าอ้อย หมู่ ๕	เพื่อก่อสร้างถนน คลส.ขอย ๔ บ้าน นายหว่ง ผาคำ บ้านป่าอ้อย	หมู่ ๕	-	๑๐๐,๐๐๐	-	-	ร้อยละของผู้สัญจร ได้รับความสะดวกในการเดินทาง	ประชาชนได้รับความสะดวกในการเดินทาง	กองช่าง
๓๙	โครงการก่อสร้างถนน คลส. บ้านป่าอ้อย หมู่ ๕	เพื่อก่อสร้างถนน คลส.บ้านป่าอ้อย ขอยบ้าน น.ส.ประวิษฐา ปัญญา ช่วย	หมู่ ๕	-	๑๐๐,๐๐๐	-	-	ร้อยละของผู้สัญจร ได้รับความสะดวกในการเดินทาง	ประชาชนได้รับความสะดวกในการเดินทาง	กองช่าง
๔๐	โครงการเทรรางดาดลำเหมือง บ้านป่าอ้อย หมู่ ๕	เพื่อก่อสร้างรางดาดลำเหมือง ตั้งแต่ก่อนหมู่บ้าน-บ้านนายเงิน วรรณมา บ้านป่าอ้อย	หมู่ ๕	-	-	๓๕๐,๐๐๐	-	ลดการรั่วซึมของน้ำได้ ร้อยละ ๘๕	สามารถนำน้ำไปใช้ ประโยชน์ได้อย่าง สูงสุด	กองช่าง
๔๑	โครงการก่อสร้างถนน คลส. ขอย ๕ บ้านป่าอ้อย หมู่ ๕	เพื่อก่อสร้างถนน คลส.ขอย ๕ บ้าน ป่าอ้อย	หมู่ ๕	-	๖๐,๐๐๐	-	-	ร้อยละของผู้สัญจร ได้รับความสะดวกในการเดินทาง	ประชาชนได้รับความสะดวกในการเดินทาง	กองช่าง
๔๒	โครงการก่อสร้างถนน คลส. ขอย ๓/๔ บ้านป่าอ้อย หมู่ ๕	เพื่อก่อสร้างถนน คลส.ขอย ๓/๔ บ้านป่าอ้อย	หมู่ ๕	-	๖๐,๐๐๐	-	-	ร้อยละของผู้สัญจร ได้รับความสะดวกในการเดินทาง	ประชาชนได้รับความสะดวกในการเดินทาง	กองช่าง
๔๓	โครงการก่อสร้างถนน คลส. ขอย ๑ บ้านป่าอ้อย หมู่ ๕	เพื่อก่อสร้างถนน คลส.ขอย ๑ บ้าน ป่าอ้อย	หมู่ ๕	-	๖๐,๐๐๐	-	-	ร้อยละของผู้สัญจร ได้รับความสะดวกในการเดินทาง	ประชาชนได้รับความสะดวกในการเดินทาง	กองช่าง
๔๔	โครงการก่อสร้างถนน คลส. บ้านป่าอ้อย หมู่ ๕	เพื่อก่อสร้างถนน คลส.ขอยบ้าน นายอารีย์ พิมสาร บ้านป่าอ้อย	หมู่ ๕	-	-	๖๐,๐๐๐	-	ร้อยละของผู้สัญจร ได้รับความสะดวกในการเดินทาง	ประชาชนได้รับความสะดวกในการเดินทาง	กองช่าง
๔๕	โครงการก่อสร้างถนน คลส. บ้านป่าอ้อย หมู่ ๕	เพื่อก่อสร้างถนน คลส.ขอยบ้าน นายสุข อินทร์สม บ้านป่าอ้อย	หมู่ ๕	-	-	๑๐๐,๐๐๐	-	ร้อยละของผู้สัญจร ได้รับความสะดวกในการเดินทาง	ประชาชนได้รับความสะดวกในการเดินทาง	กองช่าง

ที่	โครงการ	วัตถุประสงค์	เป้าหมาย	งบประมาณและที่ผ่านมา					ตัวชี้วัด (KPI)	ผลที่คาดว่าจะได้รับ	หน่วยงานรับผิดชอบหลัก
				๒๕๖๑ (บาท)	๒๕๖๒ (บาท)	๒๕๖๓ (บาท)	๒๕๖๔(บาท)	๒๕๖๕ (บาท)			
๔๖	โครงการก่อสร้างถนน คลส. บ้านป่าอ้อย หมู่ ๕	เพื่อก่อสร้างถนน คลส. ขยายบ้านนายบุญเป็ง กาบแก้ว บ้านป่าอ้อย	หมู่ ๕	-	-	-	๑๐๐,๐๐๐	-	ร้อยละของผู้สัญจรได้รับความสะดวกในการเดินทาง	ประชาชนได้รับความสะดวกในการเดินทาง	กองช่าง
๔๗	โครงการก่อสร้างถนน คลส. เลียบคลองชลประทาน เข้าสู่สถานบ้านป่าอ้อย	เพื่อก่อสร้างถนน คลส. เลียบคลองชลประทาน เข้าสู่สถานบ้านป่าอ้อย	หมู่ ๕	-	-	-	-	-	ร้อยละของผู้สัญจรได้รับความสะดวกในการเดินทาง	ประชาชนได้รับความสะดวกในการเดินทาง	กองช่าง
๔๘	โครงการก่อสร้างถนน คลส. ขอย ๖ ชลประทาน บ้านป่าอ้อย หมู่ ๕ ต.จอมหมอกแก้ว - บ้านปากคอง หมู่ ๗ ต.ป่าก่อคำ	เพื่อก่อสร้างถนน คลส. ขอย ๖ ชลประทาน บ้านป่าอ้อย หมู่ ๕ ต. จอมหมอกแก้ว - บ้านปากคอง หมู่ ๗ ต.ป่าก่อคำ	หมู่ ๕	-	-	-	๓๓๐,๐๐๐	๓๓๐,๐๐๐	ร้อยละ ๑๐๐ ของผู้สัญจรได้รับความสะดวกในการเดินทาง	ประชาชนได้รับความสะดวกในการเดินทาง	กองช่าง/อบจ. เชียงราย
๔๙	โครงการวางท่อ คลส. พร้อมบ่อพัก และถมดินขยายไหล่ทาง ถนนสายหลัก บ้านทุ่งโง้ง หมู่ ๖	เพื่อให้ประชาชนมีเส้นทางสัญจรสะดวกปลอดภัย	หมู่ ๖	-	-	๓๕๐,๐๐๐	-	ผลของการจราจรเพิ่มขึ้นอย่างน้อย ๑.๐๐ ม.	การสัญจรไปมาไม่มีความสะดวกมากขึ้น	การสัญจรไปมาไม่มีความสะดวกมากขึ้น	กองช่าง
๕๐	โครงการวางท่อ คลส. พร้อมบ่อพัก และถมดินขยายไหล่ทาง ซ. ๗ วัดทุ่งโง้ง บ้านทุ่งโง้ง หมู่ ๖	เพื่อให้ประชาชนมีเส้นทางสัญจรสะดวก ปลอดภัย	หมู่ ๖	-	-	-	๒๕๐,๐๐๐	ผลของการจราจรเพิ่มขึ้นอย่างน้อย ๑.๐๐ ม.	การสัญจรไปมาไม่มีความสะดวกมากขึ้น	การสัญจรไปมาไม่มีความสะดวกมากขึ้น	กองช่าง
๕๑	โครงการวางท่อ คลส. พร้อมบ่อพัก และถมดินขยายไหล่ทาง ซ. ๑ บ้านทุ่งโง้ง หมู่ ๖	เพื่อให้ประชาชนมีเส้นทางสัญจรสะดวก ปลอดภัย	หมู่ ๖	-	-	-	๒๕๐,๐๐๐	ผลของการจราจรเพิ่มขึ้นอย่างน้อย ๑.๐๐ ม.	การสัญจรไปมาไม่มีความสะดวกมากขึ้น	การสัญจรไปมาไม่มีความสะดวกมากขึ้น	กองช่าง
๕๒	โครงการลงหินคลุกถนน การเกษตร บ้านทุ่งโง้ง หมู่ ๖	เพื่อปรับปรุงถนนสายการเกษตรให้มีสภาพใช้งานได้โดยการลงหิน	หมู่ ๖	-	-	-	๑๕๐,๐๐๐	ร้อยละของผู้สัญจรได้รับความสะดวกในการเดินทาง	ประชาชนได้รับความสะดวกในการเดินทาง	กองช่าง	
๕๓	โครงการก่อสร้างเขื่อนป้องกันตลิ่งพัง คลส. ถนนสายการเกษตร พื้นที่บ้านทุ่งโง้ง หมู่ ๖	เพื่อก่อสร้างเขื่อนป้องกันตลิ่งพัง คลส. ถนนสายการเกษตร	หมู่ ๖	-	-	๕๐๐,๐๐๐	-	ลดการพังทลายของตลิ่งบริเวณแนวก่อสร้างได้ ร้อยละ ๙๐	สามารถป้องกันตลิ่งพังได้ในระดับหนึ่ง	กองช่าง	
๕๔	โครงการซ่อมแซมฝายทุ่งโง้ง หมู่ ๖	เพื่อซ่อมแซมฝายกั้นน้ำที่ชำรุดเสียหายให้ใช้งานได้ดังเดิม	หมู่ ๖	-	-	๒๐๐,๐๐๐	-	แก้ไขปัญหาหน้าทลาค ร้อยละ ๕๐	สามารถลดปัญหาน้ำไหลหลากได้	กองช่าง	

ที่	โครงการ	วัตถุประสงค์	เป้าหมาย	งบประมาณและที่ผ่านมา				ตัวชี้วัด (KPI)	ผลที่คาดว่าจะได้รับ	หน่วยงานรับผิดชอบหลัก
				๒๕๖๑ (บาท)	๒๕๖๒ (บาท)	๒๕๖๓(บาท)	๒๕๖๔ (บาท)			
๕๕	โครงการเทศบาลคลองลำเหมืองใต้ บ้านทุ่งไทรง หมู่ ๖	เพื่อก่อสร้างเทศบาลคลองลำเหมืองใต้ บ้านทุ่งไทรง หมู่ ๖	หมู่ ๖	-	-	-	๓๕๐,๐๐๐	๒๕๖๕ (บาท)	ประชาชนได้รับความสะดวกในการเดินทาง	กองช่าง
๕๖	โครงการเทศบาลคลองแคววางท้อ บ้านป่าแดง หมู่ ๗	เพื่อก่อสร้างเทศบาลคลองแคววางท้อ นานายแดง - สระน้ำหมู่บ้านป่าแดง	หมู่ ๗	-	-	-	๒๐๐,๐๐๐	-	สามารถร่วมนำน้ำไปใช้ประโยชน์ได้อย่างสูงสุด	กองช่าง
๕๗	โครงการเทศบาลคลองลำเหมืองทุ่งก้อด บ้านป่าแดง หมู่ ๗	เพื่อก่อสร้างเทศบาลคลองลำเหมืองทุ่งก้อด บ้านป่าแดง	หมู่ ๗	-	๒๐๐,๐๐๐	-	-	-	ประชาชนได้รับความสะดวกในการเดินทาง	กองช่าง
๕๘	โครงการก่อสร้างถนน คล. บ้านป่าแดง หมู่ ๗	เพื่อก่อสร้างถนน คล.บ้านป่าแดง ข้างสถานีบ้านดงมะเฟือง	หมู่ ๗	-	-	๒๐๐,๐๐๐	-	-	ประชาชนได้รับความสะดวกในการเดินทาง	กองช่าง
๕๙	โครงการเทศบาลลำเหมืองบ้านป่าแดง หมู่ ๗	เพื่อก่อสร้างเทศบาลลำเหมืองจากนานายสมศักดิ์-นายชมเชย พื้นที่บ้าน ป่าแดง	หมู่ ๗	-	-	-	๘๕,๐๐๐	-	สามารถร่วมนำน้ำไปใช้ประโยชน์ได้อย่างสูงสุด	กองช่าง
๖๐	โครงการก่อสร้างถนน คล. บ้านป่าแดง หมู่ ๗ เชื่อมบ้านแม่ฝง ต.ป่าก้อด	เพื่อก่อสร้างถนน คล.จากบ้านป่าแดง ต.จอมหมอกแก้ว - บ้านแม่ฝง ต.ป่าก้อด	หมู่ ๗	-	-	-	๒๕๐,๐๐๐	-	ประชาชนได้รับความสะดวกในการเดินทาง	กองช่าง
๖๑	โครงการเทศบาลลำเหมืองบ้านป่าแดง หมู่ ๗	เพื่อก่อสร้างเทศบาลลำเหมืองหนองพอกครู บ้านป่าแดง	หมู่ ๗	-	๒๐๐,๐๐๐	-	-	-	สามารถร่วมนำน้ำไปใช้ประโยชน์ได้อย่างสูงสุด	กองช่าง
๖๒	โครงการก่อสร้างถนน คล. ซอย ๑ บ้านป่าแดง หมู่ ๗	เพื่อก่อสร้างถนน คล.ซอย ๑ บ้านป่าแดง	หมู่ ๗	-	-	-	๒๕๐,๐๐๐	-	ประชาชนได้รับความสะดวกในการเดินทาง	กองช่าง
๖๓	โครงการก่อสร้างเพื่อนป้องกันตลิ่งพังหน้า รพ.สต.จอมหมอกแก้ว	เพื่อโครงการก่อสร้างเขื่อนป้องกันตลิ่งพังหน้า รพ.สต.จอมหมอกแก้ว	หมู่ ๗	-	-	-	๘๐,๐๐๐	-	ลดความเสียหายของการพังทลายได้	กองช่าง
๖๔	โครงการเทศบาลคลองส่งน้ำพื้นที่ บ้านป่าแดง หมู่ ๗	เพื่อเทศบาลคลองจากบ้านนายอาทิตย์ ทัพย์นพคุณ - บ้านนางบัวเสียว สุริยะแก้ว	หมู่ ๗	๒๕๐,๐๐๐	-	-	-	-	ประชาชนได้รับความสะดวกในการเดินทาง	กองช่าง

ที่	โครงการ	วัตถุประสงค์	เป้าหมาย	งบประมาณและที่ผ่านมา					ตัวชี้วัด (KPI)	ผลที่คาดว่าจะได้รับ	หน่วยงานรับผิดชอบหลัก
				๒๕๖๑ (บาท)	๒๕๖๒ (บาท)	๒๕๖๓ (บาท)	๒๕๖๔ (บาท)	๒๕๖๕ (บาท)			
๖๕	โครงการเทศบาลคลองส่งน้ำพื้นที่บ้านป่าแดง หมู่ ๗	เพื่อเทศบาลคลองจากบ้านนายอินสวน ประมาณ - ที่นางนงพรภักก วรณราช	หมู่ ๗	-	-	๓๐๐,๐๐๐	-	-	ลดการรั่วซึมของน้ำได้ร้อยละ ๘๕	สามารถนำน้ำไปใช้ประโยชน์ได้อย่างสูงสุด	กองช่าง
๖๖	โครงการก่อสร้างถนน คลส. บ้านป่าแดง หมู่ ๗	เพื่อก่อสร้างถนน คลส. ซอยบ้าน ผอ.อุทัย ศรีมูล บ้านป่าแดง	กว้าง ๖ ม. ยาว ๘ ม.	-	๓๐,๐๐๐	-	-	-	ร้อยละของผู้สัญจรได้รับความสะดวกในการเดินทาง	ประชาชนได้รับความสะดวกในการเดินทาง	กองช่าง
๖๗	โครงการเจาะบ่อบาดาลน้ำลึกสำหรับประชาชนบ้านป่าแดง หมู่ ๗	เพื่อเจาะบ่อบาดาลน้ำลึกสำหรับประชาชนบ้านป่าแดง	ขนาดบ่อ ๖ นิ้ว ลึก ๑๐๐ ม.	-	-	-	๒๐๐,๐๐๐	-	หมู่บ้านมีน้ำสำหรับอุปโภค บริโภคร้อยละ ๗๐	สามารถมีน้ำกินน้ำใช้ตลอดปี	กองช่าง
๖๘	โครงการก่อสร้างถนน คลส. ซอย ๑๔ บ้านท่ามะโอ หมู่ ๘	เพื่อให้ประชาชนมีเส้นทางสัญจรสะดวก ปลอดภัย	หมู่ ๘	-	-	๑๕๐,๐๐๐	-	-	ร้อยละของผู้สัญจรได้รับความสะดวกในการเดินทาง	ประชาชนได้รับความสะดวกในการเดินทาง	กองช่าง
๖๙	โครงการก่อสร้างถนน คลส. บ้านท่ามะโอ หมู่ ๘	เพื่อก่อสร้างถนน คลส. ซอยบ้านนายสงกรานต์ บ้านท่ามะโอ	หมู่ ๘	-	-	๑๕๐,๐๐๐	-	-	ร้อยละของผู้สัญจรได้รับความสะดวกในการเดินทาง	ประชาชนได้รับความสะดวกในการเดินทาง	กองช่าง
๗๐	โครงการก่อสร้างท่อลอดเหลี่ยมคอนกรีตเสริมเหล็ก ชนิดช่องเดี่ยว บ้านท่ามะโอ หมู่ ๘	เพื่อก่อสร้างท่อลอดเหลี่ยมคอนกรีตเสริมเหล็ก ชนิดช่องเดี่ยว บ้านท่ามะโอ หมู่ ๘	หมู่ ๘	-	-	-	-	-	ร้อยละของผู้สัญจรได้รับความสะดวกในการเดินทาง	ประชาชนได้รับความสะดวกในการเดินทาง	กองช่าง
๗๑	โครงการทรหดลำเหมืองตงพื้นที่บ้านท่ามะโอ หมู่ ๘	เพื่อลดการกัดเซาะของกระแสน้ำและลดการรั่วซึม	หมู่ ๘	-	-	-	๑๕๐,๐๐๐	-	ร้อยละของผู้สัญจรได้รับความสะดวกในการเดินทาง	ประชาชนได้รับความสะดวกในการเดินทาง	กองช่าง
๗๒	โครงการก่อสร้างท่อลอดเหลี่ยม คลส. ท่ามะโอ หมู่ ๘	เพื่อก่อสร้างท่อลอดเหลี่ยม คลส. ซ้ำมลำห้วยลำน้ำ หัวสะพานสุสานหมู่บ้าน	หมู่ ๘	-	-	-	-	-	ร้อยละของผู้สัญจรได้รับความสะดวกในการเดินทาง	ประชาชนได้รับความสะดวกในการเดินทาง	กองช่าง

ที่	โครงการ	วัตถุประสงค์	เป้าหมาย	งบประมาณและที่พัฒนา					ตัวชี้วัด (KPI)	ผลที่คาดว่าจะได้รับ	หน่วยงานรับผิดชอบ
				๒๕๖๑ (บาท)	๒๕๖๒ (บาท)	๒๕๖๓ (บาท)	๒๕๖๔ (บาท)	๒๕๖๕ (บาท)			
๓๓	โครงการก่อสร้างถนน คสล.ขอย บ้านท่ามะโอ หมู่ ๕	เพื่อให้ประชาชนมีเส้นทางสัญจรสะดวก ปลอดภัย	หมู่ ๕	-	๒๐๐,๐๐๐	-	-	-	ร้อยละของผู้สัญจรได้รับความสะดวกในการเดินทาง	ประชาชนได้รับความสะดวกในการเดินทาง	กองช่าง
๓๔	โครงการก่อสร้างถนน คสล.ขอย ๑๐ บ้านท่ามะโอ หมู่ ๕	เพื่อให้ประชาชนมีเส้นทางสัญจรสะดวก ปลอดภัย	หมู่ ๕	-	-	๒๐๐,๐๐๐	-	-	ร้อยละของผู้สัญจรได้รับความสะดวกในการเดินทาง	ประชาชนได้รับความสะดวกในการเดินทาง	กองช่าง
๓๕	โครงการก่อสร้างรางส่งน้ำ คสล. เพื่อการเกษตรพื้นที่บ้านท่ามะโอ หมู่ ๕	เพื่อเพิ่มอัตราการไหลและลดการรั่วซึมของน้ำ	หมู่ ๕	-	๑๐๐,๐๐๐	-	-	-	ร้อยละของผู้สัญจรได้รับความสะดวกในการเดินทาง	ประชาชนได้รับความสะดวกในการเดินทาง	กองช่าง
๓๖	โครงการเจาะบ่อบาดาลน้ำลึก สำหรับประปาหมู่บ้านท่ามะโอ หมู่ ๕	เพื่อเจาะบ่อบาดาลน้ำลึก สำหรับประปาหมู่บ้านท่ามะโอ	หมู่ ๖ นิ้ว ลึก ๑๐๐ ม.	-	๒๐๐,๐๐๐	-	-	-	หมู่บ้านมีน้ำสำหรับอุปโภค บริโภคร้อยละ ๗๐	สามารถมีน้ำกินน้ำใช้ตลอดปี	กองช่าง
๓๗	โครงการก่อสร้างถนน คสล.ช่วงระหว่างโรงเรียนบ้านท่ามะโอ-สะพานข้ามลำเหมืองหลวงบ้านแดง	เพื่อให้ประชาชนมีเส้นทางสัญจรสะดวก ปลอดภัย	กว้าง ๕ ม. ยาว ๓๐ ม.	-	๙๐,๐๐๐	-	-	-	ร้อยละของผู้สัญจรได้รับความสะดวกในการเดินทาง	ประชาชนได้รับความสะดวกในการเดินทาง	กองช่าง
๓๘	โครงการลดดินถนนการเกษตร บ้านดงมะเฟือง หมู่ ๙	เพื่อปรับปรุงถนนสายการเกษตรให้มีสภาพใช้งานได้ดีโดยการลดดิน	หมู่ ๙	-	๙๕,๐๐๐	-	-	-	ร้อยละของผู้สัญจรได้รับความสะดวกในการเดินทาง	ประชาชนได้รับความสะดวกในการเดินทาง	กองช่าง
๓๙	โครงการทรงระบายน้ำพร้อมฝาปิด บ้านดงมะเฟือง หมู่ ๙	เพื่อก่อสร้างรางระบายน้ำพร้อมฝาปิด ช่างบ้านนายเบ็ญ -บ้านนายเอเนก ชุมปุโล	หมู่ ๙	-	๓๒๐,๐๐๐	-	-	-	ลดการรั่วซึมของน้ำได้ ร้อยละ ๘๕	สามารถมีน้ำนำไปใช้ประโยชน์ได้อย่างสูงสุด	กองช่าง
๔๐	โครงการก่อสร้างถนน คสล.เชื่อมบ้านดงมะเฟือง-บ้านเหมืองลึก ตำบลโป่งแพร่	เพื่อให้ประชาชนสัญจรไปมาได้อย่างสะดวกปลอดภัย	หมู่ ๙	-	๔๐๐,๐๐๐	-	๔๐๐,๐๐๐	-	ร้อยละของผู้สัญจรได้รับความสะดวกในการเดินทาง	ประชาชนได้รับความสะดวกในการเดินทาง	กองช่าง
๔๑	โครงการก่อสร้างท่อลอดเหลี่ยม คสล.ข้ามลำห้วยขมภูเชื่อมบ้านดงมะเฟือง หมู่ ๙ และบ้านหนองผักเอ็ด หมู่ ๑๐	เพื่อใช้เป็นทางสัญจรและการระบายน้ำ	หมู่ ๙-๑๐	-	๑๕๐,๐๐๐	-	-	-	ร้อยละของผู้สัญจรได้รับความสะดวกในการเดินทาง การไหลของน้ำสะดวกขึ้น	ประชาชนได้รับความสะดวกในการเดินทาง	กองช่าง

ที่	โครงการ	วัตถุประสงค์	เป้าหมาย	งบประมาณและที่ผ่านมา				ตัวชี้วัด (KPI)	ผลที่คาดว่าจะได้รับ	หน่วยงานรับผิดชอบหลัก
				๒๕๖๑ (บาท)	๒๕๖๒ (บาท)	๒๕๖๓(บาท)	๒๕๖๔(บาท)			
๘๒	โครงการแก้ไขปรับปรุงฝายนาตง(ฝาย มข.๒๗) บ้านดงมะเฟือง หมู่ ๙	เพื่อแก้ไขปรับปรุงฝายน้ำล้น (ฝาย มข.๒๗) โดยการตัดเสา กลางและรื้อทางเดินออก	หมู่ ๙	-	-	๑๕๐,๐๐๐	-	ป้องกันน้ำท่วมฉับพลันได้ ร้อยละ ๑๐๐	ลดปัญหาน้ำท่วมขังลงได้	กองช่าง
๘๓	โครงการเทพื้นพร้อมกำแพงได้ฝายอุโบสถ บ้านดงมะเฟือง หมู่ ๙	เพื่อเทพื้นคอนกรีตเสริมเหล็ก พร้อมกำแพงได้ฝายอุโบสถ	หมู่ ๙	-	-	๑๕๐,๐๐๐	-	กระแสน้ำไหลได้สะดวก ตีขึ้นร้อยละ ๘๐	ลดการกัดเซาะบริเวณได้ฝาย	กองช่าง
๘๔	โครงการก่อสร้างถนน คล. บ้านดงมะเฟือง หมู่ ๙	เพื่อก่อสร้างถนน คล.ซอย บ้านนายตัน โยสุตใจ-บ้านนายคา ใจอุ่น บ้านดงมะเฟือง	หมู่ ๙	-	-	-	๓๐๐,๐๐๐	ร้อยละของผู้สัญจรได้รับความสะดวกมากขึ้น	ประชาชนความสะดวกในการสัญจรมากขึ้น	กองช่าง
๘๕	โครงการก่อสร้างรางระบายน้ำพร้อมฝายปิดบ้านดงมะเฟือง หมู่ ๙	เพื่อก่อสร้างรางระบายน้ำ พร้อมฝายปิดบ้านนายวงศ์ เกสร บ้านดงมะเฟือง	หมู่ ๙	-	-	-	๑๐๐,๐๐๐	ป้องกันการกัดเซาะของกระแสน้ำได้ ร้อยละ ๑๐๐	สามารถลดการกัดเซาะของกระแสน้ำลงได้	กองช่าง
๘๖	โครงการก่อสร้างฝาย คล. บ้านดงมะเฟือง หมู่ ๙	เพื่อก่อสร้างฝาย คล.นายนายเหลี่ยม ปัญญาโว บ้านดงมะเฟือง	หมู่ ๙	-	-	-	๓๐๐,๐๐๐	ทดน้ำได้ในระดับที่สูงขึ้น	สามารถเพิ่มระดับน้ำเพื่อทำการเกษตรได้มากขึ้น	กองช่าง
๘๗	โครงการก่อสร้างถนน คล. ขอย ๕ บ้านดงมะเฟือง หมู่ ๙	เพื่อให้ประชาชนมีเส้นทางสัญจรสะดวก ปลอดภัย	หมู่ ๙	-	-	-	๑๐๐,๐๐๐	ร้อยละของผู้สัญจรได้รับความสะดวกมากขึ้น	ประชาชนความสะดวกในการสัญจรมากขึ้น	กองช่าง
๘๘	โครงการก่อสร้างรางระบายน้ำพร้อมฝายปิด บ้านดงมะเฟือง หมู่ ๙	เพื่อก่อสร้างรางระบายน้ำ พร้อมฝายปิด บ้านนายอิน แก้วใหม่-บ้านนายเหลี่ยม ปัญญาโว บ้านดงมะเฟือง	หมู่ ๙	-	-	-	๓๐๐,๐๐๐	ป้องกันการกัดเซาะของกระแสน้ำได้ ร้อยละ ๑๐๐	สามารถลดการกัดเซาะของกระแสน้ำลงได้	กองช่าง
๘๙	โครงการก่อสร้างรางระบายน้ำ ช.๔-๘ บ้านหนองผักเอ็ด หมู่ ๑๐	เพื่อก่อสร้างรางระบายน้ำ ป้องกันน้ำกัดเซาะไหลทาง	ปิดไม่ น้อยกว่า ๘๐ ม.	๒๔๐,๖๐๐	๒๐๐,๐๐๐	๒๐๐,๐๐๐	๒๐๐,๐๐๐	ป้องกันการกัดเซาะของกระแสน้ำได้ ร้อยละ ๑๐๐	สามารถลดการกัดเซาะของกระแสน้ำลงได้	กองช่าง
๙๐	โครงการก่อสร้างถนน คล.ช.๔,๕,๘ บ้านหนองผักเอ็ด หมู่ ๑๐	เพื่อให้ประชาชนมีเส้นทางสัญจรสะดวก ปลอดภัย	ยาว ๑๕๐ ม.	-	-	๓๐๐,๐๐๐	-	ร้อยละของผู้สัญจรได้รับความสะดวกมากขึ้น	ประชาชนความสะดวกในการสัญจรมากขึ้น	กองช่าง



ที่	โครงการ	วัตถุประสงค์	เป้าหมาย	งบประมาณและที่ผ่านมา					ตัวชี้วัด (KPI)	ผลที่คาดว่าจะได้รับ	หน่วยงานรับผิดชอบหลัก
				๒๕๖๑ (บาท)	๒๕๖๒ (บาท)	๒๕๖๓ (บาท)	๒๕๖๔ (บาท)	๒๕๖๕ (บาท)			
๕๑	โครงการก่อสร้างถนน คล. หมู่ ๑๐	เพื่อก่อสร้างถนน คล. ขอยบ้าน เสาร์คำ - บ้านนาย นรินทร์ ตามะ บ้านหนองผักเอ็ด	หมู่ ๑๐	-	-	๓๕๐,๐๐๐	-	-	ร้อยละของผู้สัญจรได้รับความสะดวกมากขึ้น	ประชาชนความ สะดวกในการสัญจรมากขึ้น	กองช่าง
๕๒	โครงการก่อสร้างถนน คล.ช.๓ บ้านหนองผักเอ็ด หมู่ ๑๐	เพื่อให้ประชาชนสัญจรไปมาได้ อย่างสะดวกปลอดภัย	หมู่ ๑๐	-	๓๐๐,๐๐๐	-	-	-	ร้อยละของผู้สัญจรได้รับความสะดวกมากขึ้น	ประชาชนความ สะดวกในการสัญจรมากขึ้น	กองช่าง
๕๓	โครงการทดถนนตากพืชผล การเกษตร บ้านหนองผักเอ็ด หมู่ ๑๐	เพื่อก่อสร้างถนนตาก คล. สำหรับตากผลผลิตการเกษตร	หมู่ ๑๐	-	-	-	๓๕๐,๐๐๐	-	ลดความชื้นของผลผลิตได้ ร้อยละ ๘๐	ประชาชนมีสถานที่ สำหรับตากพืชผล การเกษตร	กองช่าง
๕๔	โครงการก่อสร้างฝาย คล. เหมืองหลวง บ้านหนองผักเอ็ด หมู่ ๑๐	เพื่อการกักน้ำในพื้นที่เกิด ประโยชน์สูงสุด	หมู่ ๑๐	-	๑๕๐,๐๐๐	-	-	-	แก้ไขปัญหาหน้าหลาก ร้อย ละ ๕๐	สามารถลดปัญหาน้ำ ไหลหลากลงได้	กองช่าง
๕๕	โครงการขยายไฟฟ้าส่องสว่างสาธารณะ บ้านหนองผักเอ็ด หมู่ ๑๐	เพื่อให้ประชาชนมีความ ปลอดภัยในการเดินทางใน ช่วงเวลากลางคืน	หมู่ ๑๐	-	๒๕๐,๐๐๐	-	๒๕๐,๐๐๐	-	ประชาชนมีความ สะดวกใน การเดินทางในเวลากลางคืน ร้อยละ ๑๐๐	ประชาชนมีความ สะดวกในการ เดินทางช่วงกลางคืน	กองช่าง
๕๖	โครงการก่อสร้างฝายประปา ห้วยหวาย แขวง บ้าน หนองผักเอ็ด หมู่ ๑๐	เพื่อก่อสร้างฝายประปาห้วย หวาย แขวง บ้านหนอง ผักเอ็ด	หมู่ ๑๐	-	-	-	๑๕๐,๐๐๐	-	แก้ไขปัญหาหน้าหลาก ร้อย ละ ๕๐	สามารถลดปัญหาน้ำ ไหลหลากลงได้	กองช่าง
๕๗	โครงการก่อสร้างท่อลอด เติ้มห้วยหวาย บ้านหนอง ผักเอ็ด หมู่ ๑๐	เพื่อก่อสร้างท่อลอดเหลี่ยมห้วย หวาย บ้านหนองผักเอ็ด	หมู่ ๑๐	-	-	-	๑๕๐,๐๐๐	-	ร้อยละของผู้สัญจรได้รับความ สะดวกในการเดินทาง	ประชาชนได้รับ ความสะดวกในการ เดินทาง	กองช่าง
๕๘	โครงการขุดลอกหนองป่าคา บ้านสันป่าสัก หมู่ ๑๑	เพื่อขุดลอกดินโคลนที่ตื้นเขิน รวมถึงการกักน้ำในพื้นที่ที่เกิด ประโยชน์สูงสุด	หมู่ ๑๑	-	๓๐๐,๐๐๐	-	-	-	ปริมาณน้ำที่เก็บเพิ่มขึ้นร้อยละ ๓๐	สามารถกักเก็บน้ำได้ เพิ่มมากขึ้น	กองช่าง
๕๙	โครงการขุดลอกลำเหมือง สายทุ่งหนอง บ้านหนอง ผักเอ็ด หมู่ ๑๐	เพื่อขุดสิ่งกีดขวางทางน้ำ และ ดินโคลนที่ตื้นเขิน รวมถึงการกัก น้ำในพื้นที่เกิดประโยชน์สูงสุด	หมู่ ๑๐	-	-	-	๑๐๐,๐๐๐	-	ปริมาณการไหลของน้ำ เพิ่มขึ้นร้อยละ ๓๐	การไหลของน้ำดีขึ้น	กองช่าง
๑๐๐	โครงการปรับปรุงถนนสาย การเกษตรบ้านหนอง ผักเอ็ด หมู่ ๑๐	เพื่อให้ประชาชนมีเส้นทางสัญจร สะดวก ปลอดภัย	หมู่ ๑๐	-	-	-	-	๑๐๐,๐๐๐	ร้อยละของผู้สัญจรได้รับความ สะดวกมากขึ้น	ประชาชนความ สะดวกในการสัญจร มากขึ้น	กองช่าง

ที่	โครงการ	วัตถุประสงค์	เป้าหมาย	งบประมาณและที่ตามมา					ตัวชี้วัด (KPI)	ผลที่คาดว่าจะได้รับ	หน่วยงานรับผิดชอบหลัก
				๒๕๖๑ (บาท)	๒๕๖๒ (บาท)	๒๕๖๓ (บาท)	๒๕๖๔ (บาท)	๒๕๖๕ (บาท)			
๑๐๑	โครงการก่อสร้างถนน คสล. ขอย ๒ บ้านหนองผักชี้อัด หมู่ ๑๐	เพื่อก่อสร้างถนน คสล. ขอย ๒ บ้านนายทุน ทา อาษา-หน้าวัดป่ามงคลธรรม บ้านหนองผักชี้อัด	หมู่ ๑๐	-	-	-	-	๒๒๐,๐๐๐	ร้อยละของผู้สำรวจได้รับความสะดวกมากขึ้น	ประชาชนความสะดวกในการสัญจรมากขึ้น	กองช่าง
๑๐๒	โครงการก่อสร้างท่อลอดเหลี่ยมข้ามลำห้วยหนองปากดาบริเวณหน้าวัดกุแก้ว บ้านสันป่าสัก หมู่ ๑๑	เพื่อใช้เป็นทางสัญจรและใช้ขนพืชผลการเกษตร	หมู่ ๑๑	-	๕๐๐,๐๐๐	-	-	-	ร้อยละของผู้สำรวจได้รับความสะดวกในการเดินทางของน้ำสะดวกขึ้น	ประชาชนได้รับความสะดวกในการเดินทาง	กองช่าง
๑๐๓	โครงการวางท่อ คสล.พร้อมบ่อพัก ขอย ๓ บ้าน สันป่าสัก หมู่ ๑๑	เพื่อวางท่อ คสล.สำหรับ การระบายน้ำลดปัญหาน้ำท่วมขัง	หมู่ ๑๑	-	-	๒๕๐,๐๐๐	-	๒๕๐,๐๐๐	ลดปัญหาน้ำท่วมขังได้ร้อยละ ๘๐	สามารถแก้ไขปัญหา น้ำท่วมขังในพื้นที่ได้มากขึ้น	กองช่าง
๑๐๔	โครงการวางท่อ คสล.พร้อมบ่อพัก ขอย ๔ บ้าน สันป่าสัก หมู่ ๑๑	เพื่อวางท่อ คสล.สำหรับ การระบายน้ำลดปัญหาน้ำท่วมขัง	หมู่ ๑๑	-	-	-	๒๗๐,๐๐๐	-	ลดปัญหาน้ำท่วมขังได้ร้อยละ ๘๐	สามารถแก้ไขปัญหาน้ำท่วมขังในพื้นที่ได้มากขึ้น	กองช่าง
๑๐๕	โครงการก่อสร้างลานตากพืชผลการเกษตร บ้านสันป่าสัก หมู่ ๑๑	เพื่อก่อสร้างลานตากพืชผลการเกษตร บ้านสันป่าสัก	หมู่ ๑๑	-	-	-	-	๓๐๐,๐๐๐	เป็นไปตามแบบที่ กำหนดร้อยละ ๑๐๐	ลดปัญหาผลผลิต การเกษตรมี ความชื้นลงได้	กองช่าง
๑๐๖	โครงการวางท่อ คสล.พร้อมบ่อพัก ขอย ๕ บ้าน สันป่าสัก หมู่ ๑๑	เพื่อวางท่อ คสล.สำหรับ การระบายน้ำลดปัญหาน้ำท่วมขัง	หมู่ ๑๑	-	-	-	-	๒๘๐,๐๐๐	ลดปัญหาน้ำท่วมขังได้ร้อยละ ๘๐	สามารถแก้ไขปัญหาน้ำท่วมขังในพื้นที่ได้มากขึ้น	กองช่าง
๑๐๗	การสนับสนุนเงินเพื่อให้หมู่บ้านมีน้ำ เพื่ออุปโภค บริโภคอย่างเพียงพอ	เพื่อขจัดสิ่งกีดขวางทางน้ำ และดินโคลนที่ต้นเขิน รวมถึงการกักน้ำในพื้นที่ให้เกิดประโยชน์สูงสุด	ตำบลจอมหมอกแก้ว	๒๐๐,๐๐๐	๒๐๐,๐๐๐	๒๐๐,๐๐๐	๒๐๐,๐๐๐	๒๐๐,๐๐๐	ลดปัญหาไม่มีน้ำอุปโภค บริโภคได้ร้อยละ ๔๐	ประชาชนมีน้ำ สำหรับอุปโภค บริโภคตลอดปี	กองช่าง
๑๐๘	ขุดลอกลำน้ำลาว/ลำห้วยสำน/ลำห้วยหาย ในพื้นที่ตำบลจอมหมอกแก้ว		๒ โครงการ	๑๕๐,๐๐๐	๑๕๐,๐๐๐	๑๕๐,๐๐๐	๑๕๐,๐๐๐	๑,๐๐๐,๐๐๐	ปริมาณการไหลของน้ำเพิ่มขึ้นร้อยละ ๓๐	การไหลของน้ำดีขึ้น	กองช่าง

ที่	โครงการ	วัตถุประสงค์	เป้าหมาย	งบประมาณและที่ผ่านมา					คำชี้วัด (KPI)	ผลที่คาดว่าจะได้รับ	หน่วยงานรับผิดชอบหลัก
				๒๕๖๑ (บาท)	๒๕๖๒ (บาท)	๒๕๖๓ (บาท)	๒๕๖๔(บาท)	๒๕๖๕ (บาท)			
๑๐๙	ก่อสร้าง/ปรับปรุง/ซ่อมแซมฝายกั้นน้ำ ฝายน้ำล้น ในพื้นที่ตำบลจอมหมอกแก้ว	เพื่อการกักน้ำในพื้นที่ให้เกิดประโยชน์สูงสุดและป้องกันปัญหาน้ำท่วม/ภัยแล้ง/น้ำไหลหลาก	๓ โครงการ	๑๐๐,๐๐๐	๑๐๐,๐๐๐	๑๐๐,๐๐๐	๑๐๐,๐๐๐	๑๐๐,๐๐๐	แก้ไขปัญหาพื้นที่ลุ่มต่ำได้ร้อยละ ๕๐	สามารถแก้ไขปัญหาน้ำไหลหลากได้มากขึ้น	กองช่าง
๑๑๐	โครงการก่อสร้างโรงจอดรถบรรทุกน้ำอเนกประสงค์	เพื่อก่อสร้างโรงจอดรถบรรทุกน้ำอเนกประสงค์	กว้าง ๑๐ ม. ยาว ๑๒ ม. สูง ๔ ม.	-	-	๔๙๐,๐๐๐	-	-	ร้อยละ ๑๐๐ เป็นไปตามแบบที่กำหนด	มีที่จอดรถบรรทุกน้ำอเนกประสงค์สามารถป้องกันสายฝนและแสงแดดได้	กองช่าง
๑๑๑	โครงการก่อสร้างอาคารอเนกประสงค์ บ้านป่าแดง หมู่ ๗	เพื่อก่อสร้างอาคารอเนกประสงค์เพื่อบริการประชาชน	๑ หลัง	-	-	-	๕,๐๐๐,๐๐๐	๕,๐๐๐,๐๐๐	เป็นไปตามแบบที่กำหนดร้อยละ ๑๐๐	สามารถรองรับการเข้ารับบริการของประชาชนได้รับความสะดวกมากขึ้น	กองช่าง
๑๑๒	โครงการก่อสร้างห้องน้ำบริการประชาชน บ้านดงมะเฟือง หมู่ ๙	เพื่อก่อสร้างห้องน้ำสำหรับบริการประชาชนที่มาติดต่อราชการ	๑ หลัง	-	-	๓๐๐,๐๐๐	-	-	เป็นไปตามแบบที่กำหนดร้อยละ ๑๐๐	สามารถรองรับการเข้ารับบริการของประชาชนได้รับความสะดวกมากขึ้น	กองช่าง
๑๑๓	โครงการก่อสร้างหลังคาทางเดินไปสู่ห้องน้ำบริการประชาชน	เพื่อก่อสร้างหลังคาทางเดินไปสู่ห้องน้ำบริการประชาชน	ตามแบบ อบต.กำหนด	-	-	๗๕,๐๐๐.-	-	-	ทางเดินไปสู่ห้องน้ำมีร่มเงาจากแสงแดดสายฝน	ทางเดินไปสู่ห้องน้ำได้มีร่มเงาจากแสงแดดบังฝนได้ระดับหนึ่ง	กองช่าง
๑๑๔	โครงการต่อเติมหลังคาศูนย์พัฒนาเด็กเล็ก ต.จอมหมอกแก้ว	เพื่อต่อเติมหลังคา ศพต.ต.จอมหมอกแก้ว	ตามแบบ อบต.กำหนด	-	-	๒๐๐,๐๐๐	-	-	เป็นไปตามแบบที่กำหนดร้อยละ ๑๐๐	บริเวณ ศพต.มีร่มเงาสำหรับเด็กทำกิจกรรม	กองช่าง
๑๑๕	โครงการจ้างออกแบบงานก่อสร้าง	เพื่อจ้างบริการจ้างบุคคลหรือนิติบุคคลออกแบบงานก่อสร้างพื้นฐาน	พื้นที่ ต.จอมหมอกแก้ว	-	๑๒๐,๐๐๐	๑๒๐,๐๐๐	๑๒๐,๐๐๐	๑๒๐,๐๐๐	งานก่อสร้างมีความถูกต้องตามหลักสถาปัตยกรรม	งานก่อสร้างโครงสร้างพื้นฐานมีความมั่นคงแข็งแรง	กองช่าง

ก.ยุทธศาสตร์จังหวัดเชียงราย ยุทธศาสตร์ที่ ๕ การจัดการทรัพยากรธรรมชาติและสิ่งแวดล้อมให้ดำรงความสมบูรณ์และยั่งยืน  
 ข.ยุทธศาสตร์องค์การบริหารส่วนจังหวัดเชียงราย ยุทธศาสตร์ที่ ๕ การพัฒนาการจัดการทรัพยากรธรรมชาติและสิ่งแวดล้อมให้สมบูรณ์และยั่งยืน  
 ๕.ยุทธศาสตร์การพัฒนาตำบลโครงสร้างพื้นฐาน

๕.๓ แผนงานการพาณิชย์

ที่	โครงการ	วัตถุประสงค์	เป้าหมาย	งบประมาณและที่ผ่านมา					ตัวชี้วัด (KPI)	ผลที่คาดว่าจะได้รับ	หน่วยงานรับผิดชอบหลัก
				๒๕๖๑ (บาท)	๒๕๖๒ (บาท)	๒๕๖๓ (บาท)	๒๕๖๔ (บาท)	๒๕๖๕ (บาท)			
๑	โครงการตรวจสอบคุณภาพน้ำประปา	เพื่อตรวจสอบคุณภาพน้ำประปาที่ใช้ในหมู่บ้านทุกหมู่บ้าน	หมู่ ๑-๑๑	๓๐,๐๐๐	๓๐,๐๐๐	๓๐,๐๐๐	๓๐,๐๐๐	๓๐,๐๐๐	หมู่บ้านมีการปรับปรุงคุณภาพร้อยละ ๑๐๐	หมู่บ้านมีน้ำประปาที่สะอาดปลอดภัย	กองช่าง

ยุทธศาสตร์จังหวัดเชียงราย ยุทธศาสตร์ที่ ๕ การจัดการทรัพยากรธรรมชาติและสิ่งแวดล้อมให้ดำรงความสมบูรณ์และยั่งยืน  
 ข.ยุทธศาสตร์องค์การบริหารส่วนจังหวัดเชียงราย ยุทธศาสตร์ที่ ๕ การพัฒนาจัดการทรัพยากรธรรมชาติและสิ่งแวดล้อมให้สมบูรณ์และยั่งยืน  
 ๖.ยุทธศาสตร์การพัฒนาด้านทรัพยากรธรรมชาติและสิ่งแวดล้อม

๖.๑ แผนงานการเกษตร

ที่	โครงการ	วัตถุประสงค์	เป้าหมาย	งบประมาณและที่ผ่านมา					ตัวชี้วัด (KPI)	ผลที่คาดว่าจะได้รับ	หน่วยงานรับผิดชอบหลัก
				๒๕๖๑ (บาท)	๒๕๖๒ (บาท)	๒๕๖๓ (บาท)	๒๕๖๔ (บาท)	๒๕๖๕ (บาท)			
๑	โครงการส่งเสริมการจัดทำสิ่งแวดล้อมแบบมีส่วนร่วม	เพื่อส่งเสริมการจัดการสิ่งแวดล้อมแบบมีส่วนร่วม	หมู่ ๑ - ๑๑	๕๐,๐๐๐	-	๓๐,๐๐๐	-	๓๐,๐๐๐	จำนวนประชาชนที่เข้าร่วมโครงการ	ประชาชนมีการจัดการสิ่งแวดล้อมด้วยตนเอง	สนง.ปลัดฯ
๒	โครงการอนุรักษ์ป่าชุมชน	เพื่ออนุรักษ์ป่าชุมชน และป้องกันไฟป่า	ป่าชุมชนตำบลจอมหมอกแก้ว	-	๑๐,๐๐๐	-	๑๐,๐๐๐	๑๐,๐๐๐	จำนวนต้นไม้ที่ถูกตัดลดลง	ประชาชนมีจิตสำนึกรักษาป่า	สนง.ปลัดฯ
๓	โครงการเสริมรักษ์โลก	เพื่อป้องกันการเผาเศษใบไม้วัชพืช โดยให้นำมาใส่เสียนทำปุ๋ยหมัก	๑ โครงการ	๓๐,๐๐๐	๓๐,๐๐๐	๓๐,๐๐๐	๓๐,๐๐๐	๓๐,๐๐๐	จำนวนผู้เข้าร่วมโครงการที่มีการลดการเผา	ปัญหาหมอกควันลดลง	สนง.ปลัดฯ
๔	โครงการสร้างฝายชะลอน้ำ(Check Dam)	เพื่อช่วยชะลอน้ำและเก็บกักน้ำสำหรับสร้างความชุ่มชื้นให้กับต้นน้ำ	๓ ฝาย	๓๐,๐๐๐	๓๐,๐๐๐	๓๐,๐๐๐	๓๐,๐๐๐	๓๐,๐๐๐	ร้อยละ ๑๐๐ของฝายที่สร้างสามารถลดกระแสน้ำ และสร้างความชุ่มชื้นให้กับต้นน้ำ	สามารถชะลอกระแสน้ำและสร้างความชุ่มชื้นให้กับต้นน้ำ	สนง.ปลัดฯ

ก.ยุทธศาสตร์จังหวัดเชียงราย ยุทธศาสตร์ที่ ๕ การจัดการทรัพยากรธรรมชาติและสิ่งแวดล้อมให้ดำรงความสมบูรณ์และยั่งยืน  
 ข.ยุทธศาสตร์องค์การบริหารส่วนจังหวัดเชียงราย ยุทธศาสตร์ที่ ๕ การพัฒนาจัดการทรัพยากรธรรมชาติและสิ่งแวดล้อมให้สมบูรณ์และยั่งยืน  
 ๖.ยุทธศาสตร์การพัฒนาด้านทรัพยากรธรรมชาติและสิ่งแวดล้อม

แบบ ผ.02

ที่	โครงการ	วัตถุประสงค์	เป้าหมาย	งบประมาณและที่ตามมา					ตัวชี้วัด (KPI)	ผลที่คาดว่าจะได้รับ	หน่วยงานรับผิดชอบหลัก
				๒๕๖๑ (บาท)	๒๕๖๒ (บาท)	๒๕๖๓ (บาท)	๒๕๖๔ (บาท)	๒๕๖๕ (บาท)			
๑	โครงการส่งเสริมการจัดการขยะมูลฝอยแบบมีส่วนร่วมของชุมชน	เพื่อแก้ไขปัญหาขยะในพื้นที่	หมู่ ๑-๑๑	๕๐,๐๐๐	๕๐,๐๐๐	๕๐,๐๐๐	๕๐,๐๐๐	๕๐,๐๐๐	หมู่บ้านมีการคัดแยกขยะร้อยละ ๑๐๐	เขตตำบลสะอาดและนำอยู่ขึ้น	สนง.ปลัดฯ
๒	โครงการจ้างเหมาเอกชนในการกำจัดขยะอันตรายและซากอิเล็กทรอนิกส์	เพื่อจ่ายเป็นค่าดำเนินการกำจัดขยะอันตราย ซากอิเล็กทรอนิกส์	ปีงบประมาณ	๕๐,๐๐๐	๓๕,๐๐๐	๓๐,๐๐๐	๒๕,๐๐๐	๒๕,๐๐๐	ร้อยละ ๑๐๐ สามารถส่งให้เอกชนดำเนินการได้อย่างถูกต้อง	ในพื้นที่ปลอดภัยอันตรายสะสม	สนง.ปลัดฯ
๓	โครงการอบรมอาสาสมัครท้องถิ่นรักโลก	เพื่อส่งเสริมอาสาสมัครในภารกิจสิ่งแวดล้อมเกี่ยวกับการรักษาความสะอาด	๑ โครงการ	-	-	๑๐,๐๐๐	๑๐,๐๐๐	๑๐,๐๐๐	ร้อยละ ๑๐๐ ของผู้เข้าร่วมอบรมมีจิตอาสาในการจัดการขยะ	ผู้เข้าอบรมมีความรู้เรื่องการจัดการขยะ	สนง.ปลัดฯ
๔	โครงการอบรมการประดิษฐ์สิ่งของจากขยะรีไซเคิลเพื่อเพิ่มมูลค่า	เพื่อเป็นการใช้ประโยชน์จากขยะรีไซเคิลและเป็นการเพิ่มมูลค่าของขยะสร้างรายได้	๑ โครงการ	๑๕,๐๐๐	-	-	-	๑๕,๐๐๐	ร้อยละ ๕๐ ของขยะรีไซเคิลที่สร้างมูลค่าและเพิ่มรายได้	ปัญหาการจัดการขยะลดลง	สนง.ปลัดฯ
๕	โครงการจัดทำเตาเผาขยะขนาด ๑ ตัน บ้านตงมะเฟือง หมู่ ๕	เพื่อจัดซื้อจัดหาเตาเผาขยะขนาด ๑ ตัน	๑ เตา	-	-	-	-	๓๐๐,๐๐๐	ปัญหาขยะลดลงร้อยละ ๕๐ ในพื้นที่	ขยะถูกกำจัดภายในหมู่บ้าน	สนง.ปลัดฯ
๖	โครงการจัดทำเตาเผาขยะขนาด ๑ ตัน บ้านสันป่าสัก หมู่ ๑๑	เพื่อจัดซื้อจัดหาเตาเผาขยะขนาด ๑ ตัน	๑ เตา	-	-	-	-	๓๐๐,๐๐๐	ปัญหาขยะลดลงร้อยละ ๕๐ ในพื้นที่	ขยะถูกกำจัดภายในหมู่บ้าน	สนง.ปลัดฯ
๗	โครงการจัดทำเตาเผาขยะขนาด ๑ ตัน บ้านสันแก้ว หมู่ ๔	เพื่อจัดซื้อจัดหาเตาเผาขยะขนาด ๑ ตัน	๑ เตา	-	-	๓๐๐,๐๐๐	-	-	ปัญหาขยะลดลงร้อยละ ๕๐ ในพื้นที่	ขยะถูกกำจัดภายในหมู่บ้าน	สนง.ปลัดฯ

## รายละเอียดโครงการพัฒนา

แผนพัฒนาท้องถิ่น (พ.ศ.๒๕๖๑ - ๒๕๖๔)

สำหรับ วัตถุประสงค์การปกครองส่วนท้องถิ่นอื่น ส่วนราชการ รัฐวิสาหกิจ องค์การประชาชน  
องค์การบริหารส่วนตำบลจอมหมอกแก้ว

ก.ยุทธศาสตร์จังหวัดเชียงราย ยุทธศาสตร์ที่ ๔ การพัฒนาทรัพยากรมนุษย์และคุณภาพชีวิตเพื่อให้ประชาชนอยู่เป็นสุข

ข.ยุทธศาสตร์องค์การบริหารส่วนจังหวัดเชียงราย ยุทธศาสตร์ที่ ๓ การพัฒนาการศึกษาและการสาธารณสุข

## ๑.ยุทธศาสตร์การพัฒนาด้านการศึกษา และศิลปวัฒนธรรม

## ๑.๑ แผนงานการศึกษา

ที่	โครงการ	วัตถุประสงค์	เป้าหมาย	งบประมาณและที่ผ่านมา				ตัวชี้วัด (KPI)	ผลที่คาดว่าจะได้รับ	หน่วยงานรับผิดชอบหลัก
				๒๕๖๑ (บาท)	๒๕๖๒ (บาท)	๒๕๖๓ (บาท)	๒๕๖๔ (บาท)			
๑	อุดหนุนค่าอาหารกลางวันให้กับเด็กนักเรียนในโรงเรียนในเขตพื้นที่ตำบลจอมหมอกแก้ว	เพื่อส่งเสริมให้เด็กและเยาวชนบริโภคถูกหลักโภชนาการสุขภาพร่างกายแข็งแรง	๒ โรงเรียน	๗๐๐,๐๐๐	๗๐๐,๐๐๐	๗๐๐,๐๐๐	๗๐๐,๐๐๐	นักเรียนได้รับอาหารครบทุกมื้อตามกำหนด ร้อยละ ๑๐๐	เด็กนักเรียนได้รับโรค ถูกหลักโภชนาการและมีสุขภาพร่างกายแข็งแรง	กองการศึกษา
๒	อุดหนุนโรงเรียนอนุบาลจอมหมอกแก้ว ตามโครงการโรงเรียนปลอดภัย	เพื่ออุดหนุนโรงเรียนอนุบาลจอมหมอกแก้ว ตามโครงการโรงเรียนปลอดภัย	๑ โครงการ	-	๕๐,๐๐๐	-	-	นักเรียนร้อยละ ๗๐ มีการคัดแยกขยะ	สิ่งแวดล้อมในโรงเรียนดีขึ้น	กองการศึกษา

ก.ยุทธศาสตร์จังหวัดชัยภูมิ ยุทธศาสตร์ที่ ๓ การดำรงฐานวัฒนธรรมล้ำหนา เพื่อเพิ่มมูลค่าการท่องเที่ยวเชิงวัฒนธรรม เชิงนิเวศและเชิงสุขภาพ

ข.ยุทธศาสตร์องค์การบริหารส่วนจังหวัดชัยภูมิ ยุทธศาสตร์ที่ ๒ การพัฒนาด้านเศรษฐกิจและการท่องเที่ยว

๑.ยุทธศาสตร์การพัฒนากิจการศึกษาศึกษา และศิลปวัฒนธรรม

๑.๒ แผนงานบริหารงานทั่วไป

แบบ ผ.02

ที่	โครงการ	วัตถุประสงค์	เป้าหมาย	งบประมาณและที่ผ่านมา					ตัวชี้วัด (KPI)	ผลที่คาดว่าจะได้รับ	หน่วยงานรับผิดชอบ
				๒๕๖๑ (บาท)	๒๕๖๒ (บาท)	๒๕๖๓ (บาท)	๒๕๖๔ (บาท)	๒๕๖๕ (บาท)			
๑	อุดหนุน อ.แม่ลาวตามโครงการจัดกิจกรรมวันปียมหาราช	เพื่อแสดงความจงรักภักดีต่อรัชกาลที่ ๕	๑ ครั้ง	-	๑,๐๐๐	-	-	-	ประชาชนสำนึกในพระมหากรุณาธิคุณ	อ.แม่ลาว	
๒	อุดหนุน อ.แม่ลาวตามโครงการจัดกิจกรรมเทิดพระเกียรติและถวายสดุดีเนื่องในวโรกาสวันเฉลิมพระชนมพรรษาพระบาทสมเด็จพระเจ้าอยู่หัวฯ	เพื่อแสดงความจงรักภักดีต่อพระบาทสมเด็จพระเจ้าอยู่หัว	ปีละ ๑ ครั้ง	-	๕,๕๐๐	-	-	-	ประชาชนสำนึกในพระมหากรุณาธิคุณ	อ.แม่ลาว	
๓	อุดหนุน อ.แม่ลาวตามโครงการจัดกิจกรรมเทิดพระเกียรติและถวายสดุดีเนื่องในวโรกาสวันเฉลิมพระชนมพรรษาสมเด็จพระนางเจ้าพระบรมราชินี	เพื่อแสดงความจงรักภักดีต่อสมเด็จพระนางเจ้าพระบรมราชินี	ปีละ ๑ ครั้ง	-	๕,๐๐๐	-	-	-	ประชาชนสำนึกในพระมหากรุณาธิคุณ	อ.แม่ลาว	
๔	อุดหนุน อ.แม่ลาวตามโครงการดำเนินการและสนับสนุนการดำเนินงานจัดกิจกรรมมวลชนอำเภอแม่ลาว	เพื่อสนับสนุนการดำเนินงานของ อ.แม่ลาว เช่นงานรัฐพิธีหรือรับส่งเสด็จ งานด้านสงเคราะห์หรืองานการกุศลฯ	จัดกลุ่มหลังภาคชน	-	๑๕,๐๐๐	-	-	-	การดำเนินงานเป็นไปด้วยความเรียบร้อย	อ.แม่ลาว	



ก.ยุทธศาสตร์จังหวัดเชียงราย ยุทธศาสตร์ที่ ๓ การดำรงฐานวัฒนธรรมล้านนา เพื่อเพิ่มมูลค่าการท่องเที่ยวเชิงวัฒนธรรม เชิงนิเวศและเชิงสุขภาพ

ข.ยุทธศาสตร์องค์การบริหารส่วนจังหวัดเชียงราย ยุทธศาสตร์ที่ ๒ การพัฒนาด้านเศรษฐกิจและการท่องเที่ยว

๑.ยุทธศาสตร์การพัฒนาด้านการศึกษา และศิลปวัฒนธรรม

๑.๓ แผนงานการศึกษา วัฒนธรรมและนันทนาการ

แบบ ผ.๐2

ที่	โครงการ	วัตถุประสงค์	เป้าหมาย	งบประมาณและที่ผ่านมา				ตัวชี้วัด (KPI)	ผลที่คาดว่าจะได้รับ	หน่วยงานรับผิดชอบหลัก
				๒๕๖๑ (บาท)	๒๕๖๒ (บาท)	๒๕๖๓ (บาท)	๒๕๖๔ (บาท)			
๑	อุดหนุน อ.แม่ลาวตามโครงการจัดกิจกรรมเทิดพระเกียรติและถวายสดุดี เนื่องในวันคล้ายวันพระราชสมภพสมเด็จพระศรีนครินทราบรมราชชนนี(งานพิธีไหว้สาแม่ฟ้าหลวง)จัดกิจกรรมมวรสขณ	เพื่อรำลึกถึงพระเกียรติคุณของสมเด็จพระศรีนครินทราบรมราชชนนี	ปีละ ๑ ครั้ง	-	-	๒,๐๐๐	-	-	ประชาชนล้ากิกในพระมทากฎณากิจคน	อ.แม่ลาว
๒	อุดหนุน อ.แม่ลาวตามโครงการประเพณีนมัสการและสร้างน้ำพระธาตุยอดดุง	เพื่อสืบทอดวัฒนธรรมประเพณีอันดีงาม	ปีละ ๑ ครั้ง	-	-	๒,๐๐๐	-	-	วัฒนธรรมประเพณีอันดีงามได้รับการสืบทอด	อ.แม่ลาว
๓	อุดหนุน อ.แม่ลาวตามโครงการสืบสานวัฒนธรรมและประเพณีสงกรานต์ (ปีใหม่เมือง)	เพื่อสืบทอดวัฒนธรรมประเพณีอันดีงาม	จำนวน ๑ ครั้ง	-	-	๔,๐๐๐	-	-	วัฒนธรรมประเพณีอันดีงามได้รับการสืบทอด	อ.แม่ลาว
๔	อุดหนุน อ.แม่ลาวตามโครงการจัดกิจกรรมงานพ้อขุนเม็งรายมหาราชและงานภาคจังหวัดเชียงราย	เพื่อจัดงานพ้อขุนเม็งรายมหาราชอันเป็นงานประจำปีของจังหวัดเชียงราย	ปีละ ๑ ครั้ง	-	-	๒๗,๐๐๐	-	-	วัฒนธรรมประเพณีอันดีงามได้รับการสืบทอด	อ.แม่ลาว
๕	อุดหนุน อ.แม่ลาวตามโครงการจัดกิจกรรมเทิดพระเกียรติและถวายสดุดีเนื่องในวันวโรกาสวันคล้ายวันสวรรคตของสมเด็จพระศรีนครินทราบรมราชชนนี (งานพิธีทานหาแม่ฟ้าหลวง)	เพื่อรำลึกถึงพระเกียรติคุณของสมเด็จพระศรีนครินทราบรมราชชนนี	ปีละ ๑ ครั้ง ๑๘ กรกฎาคม	-	-	๒,๐๐๐	-	-	วัฒนธรรมประเพณีอันดีงามได้รับการสืบทอด	อ.แม่ลาว

ก.ยุทธศาสตร์จังหวัดเชียงราย ยุทธศาสตร์ที่ ๔ การพัฒนาทรัพยากรมนุษย์และคุณภาพชีวิตเพื่อให้ประชาชนอยู่เย็นเป็นสุข  
 ข.ยุทธศาสตร์องค์การบริหารส่วนจังหวัดเชียงราย ยุทธศาสตร์ที่ ๔ การพัฒนาคุณภาพชีวิตและการป้องกันบรรเทาสาธารณภัย

๒.ยุทธศาสตร์การพัฒนาคุณภาพชีวิต

๒.๑ แผนงานการส่งเสริมเศรษฐกิจ

แบบ ผ.๐๒

ที่	โครงการ	วัตถุประสงค์	เป้าหมาย	งบประมาณและที่ผ่านมา				ตัวชี้วัด (KPI)	ผลที่คาดว่าจะได้รับ	หน่วยงานรับผิดชอบหลัก	
				๒๕๖๑ (บาท)	๒๕๖๒ (บาท)	๒๕๖๓ (บาท)	๒๕๖๔ (บาท)				๒๕๖๕ (บาท)
๑	อุดหนุน อปท.สถานทีกลาง ตามโครงการศูนย์ปฏิบัติการร่วมในการช่วยเหลือประชาชนขององค์กรปกครองส่วนท้องถิ่น(อำเภอแม่ลาว)	เพื่ออุดหนุน อปท.ตามโครงการศูนย์ปฏิบัติการร่วมในการช่วยเหลือประชาชนขององค์กรปกครองส่วนท้องถิ่น (อำเภอแม่ลาว)	๑ โครงการ	-	-	๒๐,๐๐๐	๒๐,๐๐๐	๒๐,๐๐๐	-	มีสถานที่ ที่เป็น ศูนย์กลางในการ การช่วยเหลือ ประชาชนของ องค์กรปกครอง ส่วนท้องถิ่น	สนง.ปลัด ๑

ก.ยุทธศาสตร์จังหวัดเชียงราย ยุทธศาสตร์ที่ ๔ การพัฒนาทรัพยากรมนุษย์และคุณภาพชีวิตเพื่อให้ประชาชนอยู่เป็นสุข  
ข.ยุทธศาสตร์องค์การบริหารส่วนจังหวัดเชียงราย ยุทธศาสตร์ที่ ๔ การพัฒนาคุณภาพชีวิตและการป้องกันบรรเทาสาธารณภัย

๒.ยุทธศาสตร์การพัฒนาด้านคุณภาพชีวิต

๒.๒ แผนงานสาธารณสุข

แบบ ผ.02

ที่	โครงการ	วัตถุประสงค์	เป้าหมาย	งบประมาณและที่ผ่านมา				ตัวชี้วัด (KPI)	ผลที่คาดว่าจะได้รับ	หน่วยงานรับผิดชอบหลัก
				๒๕๖๑ (บาท)	๒๕๖๒ (บาท)	๒๕๖๓(บาท)	๒๕๖๔ (บาท)			
๑	อุดหนุนสำนักงานปศุสัตว์จังหวัดเชียงราย ตามโครงการผ่าตัดทำหมันเพื่อลดจำนวนสุนัขและแมวที่เป็นสัตว์พาหะของโรคพิษสุนัขบ้าในสุนัขและแมวไม่มีเจ้าของ ในพื้นที่จังหวัดเชียงราย	เพื่อลดจำนวนสุนัขและแมวที่เป็นสัตว์พาหะของโรคพิษสุนัขบ้าในสุนัขและแมวไม่มีเจ้าของ ในพื้นที่จังหวัดเชียงราย	๑ โครงการ	-	๓,๐๐๐	-	-	ระยะเวลาและค่าใช้จ่ายของโรคระบาด	สามารถป้องกันโรคพิษสุนัขบ้าระบาดได้ในระดับหนึ่ง	สนง.ปศุสัตว์
๒	อุดหนุนคณะกรรมการหมู่บ้าน สหทัย หมู่ ๑ สำหรับดำเนินการดำเนินงานตามแนวทางการโครงการพระราชดำริด้านสาธารณสุข	เพื่ออุดหนุนคณะกรรมการหมู่บ้าน สหทัย หมู่ ๑ สำหรับดำเนินการดำเนินงานตามแนวทางการโครงการพระราชดำริด้านสาธารณสุข	๓ โครงการ	-	๒๐,๐๐๐	-	๒๐,๐๐๐	-	ชุมชนสามารถดำเนินการด้านสาธารณสุขตามความต้องการ/ปัญหาของหมู่บ้าน	สนง.ปศุสัตว์
๓	อุดหนุนคณะกรรมการหมู่บ้าน สันตอม หมู่ ๒ สำหรับดำเนินการดำเนินงานตามแนวทางการโครงการพระราชดำริด้านสาธารณสุข	เพื่ออุดหนุนคณะกรรมการหมู่บ้าน สันตอม หมู่ ๒ สำหรับดำเนินการดำเนินงานตามแนวทางการโครงการพระราชดำริด้านสาธารณสุข	๓ โครงการ	-	๒๐,๐๐๐	-	๒๐,๐๐๐	-	ชุมชนสามารถดำเนินการด้านสาธารณสุขตามความต้องการ/ปัญหาของหมู่บ้าน	สนง.ปศุสัตว์
๔	อุดหนุนคณะกรรมการหมู่บ้าน สหทัย หมู่ ๓ สำหรับดำเนินการดำเนินงานตามแนวทางการโครงการพระราชดำริด้านสาธารณสุข	เพื่ออุดหนุนคณะกรรมการหมู่บ้าน สหทัย หมู่ ๓ สำหรับดำเนินการดำเนินงานตามแนวทางการโครงการพระราชดำริด้านสาธารณสุข	๓ โครงการ	-	๒๐,๐๐๐	-	๒๐,๐๐๐	-	ชุมชนสามารถดำเนินการด้านสาธารณสุขตามความต้องการ/ปัญหาของหมู่บ้าน	สนง.ปศุสัตว์

ที่	โครงการ	วัตถุประสงค์	เป้าหมาย	งบประมาณและที่มา				ตัวชี้วัด (KPI)	ผลที่คาดว่าจะได้รับ	หน่วยงานรับผิดชอบหลัก
				๒๕๖๑ (บาท)	๒๕๖๒ (บาท)	๒๕๖๓(บาท)	๒๕๖๔ (บาท)			
๕	อุดหนุนคณะกรรมการหมู่บ้าน สันกันแคว หมู่ ๔ สำหรับดำเนินงานตามแนวทางการพระราชดำริด้านสาธารณสุข	เพื่ออุดหนุนคณะกรรมการหมู่บ้าน สันกันแคว หมู่ ๔ สำหรับดำเนินงานตามแนวทางการพระราชดำริด้านสาธารณสุข	๓ โครงการ	-	-	๒๐,๐๐๐	๒๐,๐๐๐	๒๐,๐๐๐	ชุมชนสามารถดำเนินการด้านสาธารณสุขตามความต้องการ/ปัญหาของหมู่บ้าน	สนง.ปลัดฯ
๖	อุดหนุนคณะกรรมการหมู่บ้าน ป่าอ้อย หมู่ ๕ สำหรับดำเนินงานตามแนวทางการพระราชดำริด้านสาธารณสุข	เพื่ออุดหนุนคณะกรรมการหมู่บ้าน ป่าอ้อย หมู่ ๕ สำหรับดำเนินงานตามแนวทางการพระราชดำริด้านสาธารณสุข	๓ โครงการ	-	-	๒๐,๐๐๐	๒๐,๐๐๐	๒๐,๐๐๐	ชุมชนสามารถดำเนินการด้านสาธารณสุขตามความต้องการ/ปัญหาของหมู่บ้าน	สนง.ปลัดฯ
๗	อุดหนุนคณะกรรมการหมู่บ้านทุ่งโพธิ์ หมู่ ๖ สำหรับดำเนินงานตามแนวทางการพระราชดำริด้านสาธารณสุข	เพื่ออุดหนุนคณะกรรมการหมู่บ้าน ทุ่งโพธิ์ หมู่ ๖ สำหรับดำเนินงานตามแนวทางการพระราชดำริด้านสาธารณสุข	๓ โครงการ	-	-	๒๐,๐๐๐	๒๐,๐๐๐	๒๐,๐๐๐	ชุมชนสามารถดำเนินการด้านสาธารณสุขตามความต้องการ/ปัญหาของหมู่บ้าน	สนง.ปลัดฯ
๘	อุดหนุนคณะกรรมการหมู่บ้านป่าแดง หมู่ ๗ สำหรับดำเนินงานตามแนวทางการพระราชดำริด้านสาธารณสุข	เพื่ออุดหนุนคณะกรรมการหมู่บ้านป่าแดง หมู่ ๗ สำหรับดำเนินงานตามแนวทางการพระราชดำริด้านสาธารณสุข	๓ โครงการ	-	-	๒๐,๐๐๐	๒๐,๐๐๐	๒๐,๐๐๐	ชุมชนสามารถดำเนินการด้านสาธารณสุขตามความต้องการ/ปัญหาของหมู่บ้าน	สนง.ปลัดฯ
๙	อุดหนุนคณะกรรมการหมู่บ้านท่ามะโอ หมู่ ๘ สำหรับดำเนินงานตามแนวทางการพระราชดำริด้านสาธารณสุข	เพื่ออุดหนุนคณะกรรมการหมู่บ้านท่ามะโอ หมู่ ๘ สำหรับดำเนินงานตามแนวทางการพระราชดำริด้านสาธารณสุข	๓ โครงการ	-	-	๒๐,๐๐๐	๒๐,๐๐๐	๒๐,๐๐๐	ชุมชนสามารถดำเนินการด้านสาธารณสุขตามความต้องการ/ปัญหาของหมู่บ้าน	สนง.ปลัดฯ
๑๐	อุดหนุนคณะกรรมการหมู่บ้านดงมะเฟือง หมู่ ๙ สำหรับดำเนินงานตามแนวทางการพระราชดำริด้านสาธารณสุข	เพื่ออุดหนุนคณะกรรมการหมู่บ้านดงมะเฟือง หมู่ ๙ สำหรับดำเนินงานตามแนวทางการพระราชดำริด้านสาธารณสุข	๓ โครงการ	-	-	๒๐,๐๐๐	๒๐,๐๐๐	๒๐,๐๐๐	ชุมชนสามารถดำเนินการด้านสาธารณสุขตามความต้องการ/ปัญหาของหมู่บ้าน	สนง.ปลัดฯ

ที่	โครงการ	วัตถุประสงค์	เป้าหมาย	งบประมาณและที่เข้ามา				ตัวชี้วัด (KPI)	ผลที่คาดว่าจะได้รับ	หน่วยงานรับผิดชอบหลัก
				๒๕๖๑ (บาท)	๒๕๖๒ (บาท)	๒๕๖๓(บาท)	๒๕๖๔ (บาท)			
๑๑	อุดหนุนคณะกรรมการหมู่บ้านหนองผักเอือด หมู่ ๑๐ สำหรับการดำเนินงานตามแนวทางการพระราชดำริด้านสาธารณสุข	เพื่ออุดหนุนคณะกรรมการหมู่บ้านหนองผักเอือด หมู่ ๑๐ สำหรับการดำเนินงานตามแนวทางการพระราชดำริด้านสาธารณสุข	๓ โครงการ	-	๒๐,๐๐๐	๒๐,๐๐๐	๒๐,๐๐๐	-	ชุมชนสามารถดำเนินการด้านสาธารณสุขตามความต้องการ/ปัญหาของหมู่บ้าน	สนง.ปลัดฯ
๑๒	อุดหนุนคณะกรรมการหมู่บ้านสันป่าสัก หมู่ ๑๑ สำหรับการดำเนินงานตามแนวทางการพระราชดำริด้านสาธารณสุข	เพื่ออุดหนุนคณะกรรมการหมู่บ้านสันป่าสัก หมู่ ๑๑ สำหรับการดำเนินงานตามแนวทางการพระราชดำริด้านสาธารณสุข	๓ โครงการ	-	๒๐,๐๐๐	๒๐,๐๐๐	๒๐,๐๐๐	-	ชุมชนสามารถดำเนินการด้านสาธารณสุขตามความต้องการ/ปัญหาของหมู่บ้าน	สนง.ปลัดฯ

ก.ยุทธศาสตร์จังหวัดเชียงใหม่ ยุทธศาสตร์ที่ ๔ การพัฒนาทรัพยากรมนุษย์และคุณภาพชีวิตเพื่อให้ประชาชนอยู่เย็นเป็นสุข  
ข.ยุทธศาสตร์องค์การบริหารส่วนจังหวัดเชียงใหม่ ยุทธศาสตร์ที่ ๔ การพัฒนาคุณภาพชีวิตและการป้องกันบรรเทาสาธารณภัย

๒.ยุทธศาสตร์การพัฒนาด้านคุณภาพชีวิต

๒.๓ แผนงานสร้างความเข้มแข็งของชุมชน

ที่	โครงการ	วัตถุประสงค์	เป้าหมาย	งบประมาณและที่ผ่านมา					ตัวชี้วัด (KPI)	ผลที่คาดว่าจะได้รับ	หน่วยงานรับผิดชอบหลัก	
				๒๕๖๑ (บาท)	๒๕๖๒ (บาท)	๒๕๖๓ (บาท)	๒๕๖๔ (บาท)	๒๕๖๕ (บาท)				
๑	อุดหนุนกลุ่มพัฒนาสตรีตำบลจอมหมอกแก้ว ตามโครงการอบรมให้ความรู้ด้านกฎหมายเกี่ยวกับสวัสดิการขั้นพื้นฐานแก่ผู้นำสตรี	เพื่ออุดหนุนกลุ่มพัฒนาสตรีตำบลจอมหมอกแก้ว ตามโครงการอบรมให้ความรู้ด้านกฎหมายเกี่ยวกับสวัสดิการขั้นพื้นฐานแก่ผู้นำสตรี	กลุ่มพัฒนาสตรี จำนวน ๑๖๕ คน	-	๓๐,๐๐๐	-	-	๒๕๖๔ (บาท)	๒๕๖๕ (บาท)	ร้อยละ ๘๐ ของผู้เข้าร่วมพัฒนาศักยภาพมีความเข้าใจในหลักพื้นฐานการบริหารกิจการบ้านเมืองที่ดี	ผู้เข้าร่วมอบรมมีความรู้ความเข้าใจกฎหมายเกี่ยวกับสวัสดิการขั้นพื้นฐานมากขึ้น	สนง.ปลัดฯ
๒	อุดหนุนกลุ่มพัฒนาสตรีตำบลจอมหมอกแก้ว ตามโครงการอบรมพัฒนาศักยภาพสตรีกับประชาชนไทย	เพื่ออุดหนุนกลุ่มพัฒนาสตรีตำบลจอมหมอกแก้ว ตามโครงการอบรมพัฒนาศักยภาพสตรีกับประชาชนไทย	กลุ่มพัฒนาสตรี จำนวน ๑๖๕ คน	-	๓๐,๐๐๐	-	-	-	-	ร้อยละ ๙๐ ของผู้เข้าร่วมการอบรมมีความเข้าใจในหลักประชาธิปไตย	ผู้เข้าร่วมมีความรู้ความเข้าใจในหลักประชาธิปไตยมากขึ้น	สนง.ปลัดฯ
๓	อุดหนุนกลุ่มพัฒนาสตรีตำบลจอมหมอกแก้ว ตามโครงการส่งเสริมสตรีกับการขับเคลื่อนเศรษฐกิจพอเพียง	เพื่ออุดหนุนกลุ่มพัฒนาสตรีตำบลจอมหมอกแก้ว ตามโครงการส่งเสริมสตรีกับการขับเคลื่อนหลักปรัชญาเศรษฐกิจพอเพียง	กลุ่มพัฒนาสตรี จำนวน ๑๖๕ คน	-	-	-	-	๓๐,๐๐๐	-	ร้อยละ ๓๐ ของผู้เข้าร่วมอบรมมีการนำเสนอหลักปรัชญาเศรษฐกิจพอเพียงไปปรับใช้ในชีวิตประจำวัน	ผู้เข้าร่วมมีความรู้ การดำเนินชีวิตและมีการดำเนินงานตามหลักเศรษฐกิจพอเพียง	สนง.ปลัดฯ
๔	อุดหนุนชมรมผู้สูงอายุตำบลจอมหมอกแก้ว ตามโครงการสนุนพรกับการบำบัดรักษาโรค	เพื่อส่งเสริมความรู้เรื่องการดูแลสุขภาพอย่างปลอดภัยไปสู่ผู้สูงอายุ	๖๐ คน	-	๑๐,๐๐๐	-	-	-	-	ร้อยละ ๕๐ ของผู้ร่วมกิจกรรมรู้จักการใช้สมุนไพรอย่างถูกต้อง	ผู้ร่วมกิจกรรมสามารถใช้สมุนไพรในชีวิตประจำวันได้อย่างถูกต้อง	สนง.ปลัดฯ
๕	อุดหนุนชมรมผู้สูงอายุตำบลจอมหมอกแก้ว ตามโครงการส่งเสริมและพัฒนาวัฒนธรรมท้องถิ่น	เพื่อส่งเสริมและพัฒนาวัฒนธรรมท้องถิ่นสืบต่อไป	๖๐ คน	-	-	-	๑๐,๐๐๐	-	-	วัฒนธรรมท้องถิ่นได้รับการสืบทอด	สามารถรักษาวัฒนธรรมท้องถิ่นได้ยาวนาน	สนง.ปลัดฯ
๖	อุดหนุนชมรมผู้สูงอายุตำบลจอมหมอกแก้ว ตามโครงการพัฒนาคุณภาพชีวิตผู้สูงอายุ	เพื่อส่งเสริมการออกกำลังกาย จังหวะ	๖๐ คน	-	-	-	-	๑๐,๐๐๐	-	ร้อยละของผู้เข้าร่วมกิจกรรมมีสุขภาพแข็งแรง คุณภาพชีวิตดีขึ้น	มีกิจกรรมร่วมกันและสภาวะดีขึ้นในผู้สูงอายุ	สนง.ปลัดฯ

ก.ยุทธศาสตร์จังหวัดเชียงราย ยุทธศาสตร์ที่ ๔ การพัฒนาทรัพยากรมนุษย์และคุณภาพชีวิตเพื่อให้ประชาชนอยู่เป็นสุข  
 ข.ยุทธศาสตร์องค์การบริหารส่วนจังหวัดเชียงราย ยุทธศาสตร์ที่ ๔ การพัฒนาคุณภาพชีวิตและการป้องกันบรรเทาสาธารณภัย

๒.ยุทธศาสตร์การพัฒนาด้านคุณภาพชีวิต

๒.๔ แผนงานริเริ่มโครงการสงบบภายใน

ที่	โครงการ	วัตถุประสงค์	เป้าหมาย	งบประมาณและที่ตามมา				ตัวชี้วัด (KPI)	ผลที่คาดว่าจะได้รับ	หน่วยงานรับผิดชอบหลัก
				๒๕๖๑ (บาท)	๒๕๖๒ (บาท)	๒๕๖๓ (บาท)	๒๕๖๔ (บาท)			
๑	อุดหนุนอำเภอแม่ลาว ตามโครงการเสริมสร้างความรู้ความเข้าใจแก่ภาคประชาชนในการป้องกันและแก้ไขปัญหาไฟฟ้า และหมอกควันจากการลักลอบเผาป่า การเผาในที่โล่งและพื้นที่การเกษตร	เพื่ออุดหนุนอำเภอแม่ลาว ตามโครงการเสริมสร้างความรู้ความเข้าใจแก่ภาคประชาชนในการป้องกันและแก้ไขปัญหาหมอกควันจากการลักลอบเผาป่า การเผาในที่โล่งและพื้นที่การเกษตร	จำนวน ๑๐๐ คน	-	๑๙,๖๐๐	๒๕๖๓ (บาท)	๒๕๖๔ (บาท)	๒๕๖๕ (บาท)	ผู้ใช้ร่วมความรู้ความเข้าใจในการป้องกันและแก้ไขปัญหา และหมอกควันจากการลักลอบเผาป่า การเผาในที่โล่งและพื้นที่การเกษตรเพิ่มขึ้น	สนง.ปด๊ตา

ก.ยุทธศาสตร์จังหวัดชัยภูมิ ยุทธศาสตร์ที่ ๑ การพัฒนาขีดความสามารถในการแข่งขันด้านการลงทุนและระบบโลจิสติกส์ เชื่อมโยงกลุ่มจังหวัด กลุ่มอาเซียน+๖ และ GMS  
 ข.ยุทธศาสตร์องค์การบริหารส่วนจังหวัดชัยภูมิ ยุทธศาสตร์ที่ ๑ การพัฒนาโครงสร้างพื้นฐานและระบบโลจิสติกส์ เชื่อมโยงกลุ่มจังหวัด กลุ่มอาเซียน+๖ และ GMS

แบบ ร.02

๔.ยุทธศาสตร์การพัฒนาโครงสร้างพื้นฐาน  
 ๔.๑ แผนงานอุสาหกรรมและการโยธา

ที่	โครงการ	วัตถุประสงค์	เป้าหมาย	งบประมาณและที่ผ่านมา					ตัวชี้วัด (KPI)	ผลที่คาดว่าจะได้รับ	หน่วยงานรับผิดชอบหลัก
				๒๕๖๑ (บาท)	๒๕๖๒ (บาท)	๒๕๖๓(บาท)	๒๕๖๔(บาท)	๒๕๖๕ (บาท)			
๑	ขยายเขตไฟฟ้าพื้นที่การเกษตร บ้านหนองผักชี้อัด หมู่ ๑๐ (อุดหนุน กฟภ.อ.แม่ลาว)	เพื่อจัดใหม่ไฟฟ้าใช้ให้ทั่วถึง	หมู่ ๑๐	-	-	-	-	๓๐๐,๐๐๐	ร้อยละของประชาชนที่มีไฟฟ้าใช้	ประชาชนมีไฟฟ้าใช้ อย่างทั่วถึง	กองช่าง/ กฟภ. อ.แม่ลาว
๒	ขยายไฟฟ้ส่องสว่างสาธารณะในตำบล(อุดหนุน กฟภ.อ.แม่ลาว)	เพื่อติดตั้งไฟส่องสว่างชนิด LED Street Light	หมู่ ๑ - ๑๑	-	๒๐๐,๐๐๐	๒๐๐,๐๐๐	๒๐๐,๐๐๐	๒๐๐,๐๐๐	ร้อยละของประชาชนที่มีความปลอดภัยในการเดินทางช่วงกลางคืน	ทุกคนมีแสงไฟให้ ความสว่างแก่การ เดินทางอย่างเพียงพอ	กองช่าง/ กฟภ. อ.แม่ลาว
๓	โครงการขยายไฟฟ้ส่องสว่างสาธารณะเพื่อ หมู่ ๙(อุดหนุน กฟภ.อ.แม่ลาว)	เพื่อติดตั้งไฟส่องสว่างชนิด LED Street Light	หมู่ ๙	-	๒๕๐,๐๐๐	๒๕๐,๐๐๐	๒๕๐,๐๐๐	-	ร้อยละของประชาชนที่มีความปลอดภัยในการเดินทางช่วงกลางคืน	ทุกคนมีแสงไฟให้ ความสว่างแก่การ เดินทางอย่างเพียงพอ	กองช่าง/ กฟภ. อ.แม่ลาว
๔	โครงการขยายไฟฟ้ส่องสว่างสาธารณะ บ้านหนองผักชี้อัด หมู่ ๑๐(อุดหนุน กฟภ.อ.แม่ลาว)	เพื่อติดตั้งไฟส่องสว่างชนิด LED Street Light	หมู่ ๑๐	-	๒๕๐,๐๐๐	๒๕๐,๐๐๐	๒๕๐,๐๐๐	-	ร้อยละของประชาชนที่มีความปลอดภัยในการเดินทางช่วงกลางคืน	ทุกคนมีแสงไฟให้ ความสว่างแก่การ เดินทางอย่างเพียงพอ	กองช่าง/ กฟภ. อ.แม่ลาว
๕	โครงการขยายไฟฟ้ส่องสว่างสาธารณะ บ้านทุ่งโพธิ์ หมู่ ๖ (อุดหนุน กฟภ.อ.แม่ลาว)	เพื่อติดตั้งไฟส่องสว่างชนิด LED Street Light	หมู่ ๖	-	-	๓๐๐,๐๐๐	๓๐๐,๐๐๐	๓๐๐,๐๐๐	ร้อยละของประชาชนที่มีความปลอดภัยในการเดินทางช่วงกลางคืน	ทุกคนมีแสงไฟให้ ความสว่างแก่การ เดินทางอย่างเพียงพอ	กองช่าง/ กฟภ. อ.แม่ลาว
๖	ขยายเขตไฟฟ้าพื้นที่การเกษตร บ้านสันกันแ้ว หมู่ ๔ (อุดหนุน กฟภ.อ.แม่ลาว)	เพื่อจัดใหม่ไฟฟ้าใช้ให้ทั่วถึง	หมู่ ๔	-	-	๒๐๐,๐๐๐	๒๐๐,๐๐๐	-	ร้อยละของประชาชนที่มีไฟฟ้าใช้	ประชาชนมีไฟฟ้าใช้ อย่างทั่วถึง	กองช่าง/ กฟภ. อ.แม่ลาว



รายละเอียดโครงการพัฒนา  
แผนพัฒนาท้องถิ่น (พ.ศ. ๒๕๖๑ - ๒๕๖๔)  
สำหรับ โครงการที่ดำเนินการโดยไม่ใช้งบประมาณ  
องค์การบริหารส่วนตำบลจอมหมอกแก้ว

ก. ยุทธศาสตร์จังหวัดเชียงใหม่ ราย ยุทธศาสตร์ที่ ๔ การพัฒนาทรัพยากรมนุษย์และคุณภาพชีวิตเพื่อให้ประชาชนอยู่เย็นเป็นสุข

ข. ยุทธศาสตร์องค์การบริหารส่วนจังหวัดเชียงใหม่ ราย ยุทธศาสตร์ที่ ๖ การพัฒนาด้านการเมืองและการบริหาร

๑. ยุทธศาสตร์การพัฒนาด้านการเมือง และการบริหาร

๓.๑ แผนงานบริหารงานทั่วไป

แบบ ผ.๐๒

ที่	โครงการ	วัตถุประสงค์	เป้าหมาย	งบประมาณและที่พัฒนา					ตัวชี้วัด (KPI)	ผลที่คาดว่าจะได้รับ	หน่วยงานรับผิดชอบหลัก
				๒๕๖๑ (บาท)	๒๕๖๒ (บาท)	๒๕๖๓ (บาท)	๒๕๖๔ (บาท)	๒๕๖๕ (บาท)			
๑	โครงการประชุมชมหมู่บ้านในการจัดทำแผนพัฒนาหมู่บ้าน	เพื่อสนับสนุน ส่งเสริมให้ทุกหมู่บ้านจัดทำแผนพัฒนาหมู่บ้านของตนเอง	หมู่ ๑ - ๑๑	-	-	-	-	-	จำนวนหมู่บ้านจัดตั้งแผนพัฒนาหมู่บ้านได้ตามกำหนด	การแก้ไขปัญหาและ ความต้องการตรงกับความต้องการของประชาชน	สนง. ปลัดฯ
๒	โครงการจัดทำประชาคมระดับตำบล	เพื่อรวบรวมปัญหา ความต้องการ ตามความเร่งด่วน	๑ โครงการ	-	-	-	-	-	จำนวนโครงการและครอบครัวทุกตำบล	การจัดทำแผนพัฒนา ที่ถูกต้องและมีส่วนร่วมของประชาชน	สนง. ปลัดฯ
๓	โครงการ อบรม. เคลื่อนที่พบปะประชาชน	เพื่อให้บริการประชาชนนอกสถานที่และพบปะประชาชน ประชาสัมพันธ์แผนงานดำเนินงาน	๑ โครงการ	-	-	-	-	-	จำนวนครั้งที่ออกบริการหมู่บ้าน ร้อยละ ๑๐๐	ประชาชนได้รับรู้ ข้อมูลข่าวสารได้อย่างทั่วถึง	สนง. ปลัดฯ
๔	โครงการปรับขยายเวลาการให้บริการประชาชนเชิงรุก	เพื่อให้บริการเชิงรุกและเกิด ความยืดหยุ่นในการบริการประชาชน	จำนวน ๑ โครงการ	-	-	-	-	-	ร้อยละของประชาชน ผู้ใช้บริการมีความพึงพอใจ	ขยายเวลาการ ให้บริการประชาชน	สนง. ปลัดฯ กองคลัง กองช่าง

ก.ยุทธศาสตร์จังหวัดเชียงราย ยุทธศาสตร์ที่ ๕ การจัดการทรัพยากรธรรมชาติและสิ่งแวดล้อมให้สมบูรณ์และยั่งยืน  
 ข.ยุทธศาสตร์องค์การบริหารส่วนจังหวัดเชียงราย ยุทธศาสตร์ที่ ๕ การพัฒนาจัดการทรัพยากรธรรมชาติและสิ่งแวดล้อม  
 ๒.ยุทธศาสตร์การพัฒนาทรัพยากรธรรมชาติและสิ่งแวดล้อม

๒.๑ แผนงานการเกษตร

แบบ ผ.02

ที่	โครงการ	วัตถุประสงค์	เป้าหมาย	งบประมาณและที่ผ่านมา					ตัวชี้วัด (KPI)	ผลที่คาดว่าจะได้รับ	หน่วยงานรับผิดชอบหลัก
				๒๕๖๑ (บาท)	๒๕๖๒ (บาท)	๒๕๖๓ (บาท)	๒๕๖๔ (บาท)	๒๕๖๕ (บาท)			
๑	โครงการปลูกต้นไม้เฉลิมพระเกียรติ	เพื่อเพิ่มพื้นที่ป่าและอนุรักษ์ป่าไม้	๑ โครงการ	-	-	-	๒๕๖๔ (บาท)	๒๕๖๕ (บาท)	จำนวนต้นไม้เพิ่มขึ้นในพื้นที่ ร้อยละ ๕	เกิดความร่มรื่นและลดภาวะโลกร้อน	สนง.ปลัดฯ
๒	โครงการจัดทำแนวกันไฟป้องกันไฟป่า	เพื่อป้องกันไฟป่าและความเสียหายที่เกิดจากไฟป่า	๑ โครงการ	-	-	-	-	-	ร้อยละ ๖๐ สามารถป้องกันการลุกลามของไฟป่า	ลดปัญหาไฟป่าลงได้ในระดับหนึ่ง	สนง.ปลัดฯ

รายละเอียดโครงการพัฒนา

แผนพัฒนาท้องถิ่น (พ.ศ. ๒๕๖๑ - ๒๕๖๕)

สำหรับ โครงการที่เกี่วข้องขององค์กรปกครองส่วนท้องถิ่น

องค์การบริหารส่วนตำบลจอมหมอกแก้ว

ก. ยุทธศาสตร์จังหวัดเชียงราย ยุทธศาสตร์ที่ ๑ การพัฒนาขีดความสามารถในการแข่งขันด้านการลงทุนและระบบโลจิสติกส์ เชื่อมโยงกลุ่มจังหวัด: กลุ่มอาเซียน+๖ และ GMS  
ข. ยุทธศาสตร์องค์การบริหารส่วนจังหวัดเชียงราย ยุทธศาสตร์ที่ ๑ การพัฒนาโครงสร้างพื้นฐานและระบบโลจิสติกส์ เชื่อมโยงกลุ่มจังหวัด กลุ่มอาเซียน+๖ และ GMS

๑. ยุทธศาสตร์การพัฒนาฐานโครงสร้างพื้นฐาน

๑.๑ แผนงานอุตสาหกรรมและการโยธา

ที่	โครงการ	วัตถุประสงค์	เป้าหมาย	งบประมาณและที่ผ่านมา				ตัวชี้วัด (KPI)	ผลที่คาดว่าจะได้รับ	หน่วยงานรับผิดชอบหลัก
				๒๕๖๑ (บาท)	๒๕๖๒ (บาท)	๒๕๖๓(บาท)	๒๕๖๔(บาท)			
๑	เทศบาลเมืองห้วยซ่าน จาก บ้านนางศรีตัน-บ้านนางสุกัญญา พื้นที่บ้านป่าแดง หมู่ ๗	เพื่อลดการกัดเซาะของกระแสน้ำและลดการรั่วซึมของน้ำ	รางดาด คสล. ปากลิ้น รางกว้าง ๔.๐๐ เมตร ลึก ๑.๕๐ เมตร ยาว ๒๐๐ เมตร	-	-	-	-	๑,๐๐๐,๐๐๐	ลดการรั่วซึมของน้ำได้ ร้อยละ ๘๕ อย่างสูงสุด	กองช่าง/ อบจ. เชียงราย
๒	เทศบาลเมืองห้วยซ่าน พื้นที่ บ้านดงมะเฟือง หมู่ ๙	เพื่อลดการกัดเซาะของกระแสน้ำและลดการรั่วซึมของน้ำ	รางดาด คสล. ปากลิ้น รางกว้าง ๔.๐๐ เมตร ลึก ๑.๕๐ เมตร ยาว ๒๐๐ เมตร	-	-	-	-	๑,๐๐๐,๐๐๐	ลดการรั่วซึมของน้ำได้ ร้อยละ ๘๕ อย่างสูงสุด	กองช่าง/ อบจ. เชียงราย
๓	ก่อสร้างเขื่อนป้องกันตลิ่งพังลำห้วยซ่าน สะพาน คสล โรงงาน ตะเกียบ	เพื่อป้องกันความเสียหายของตลิ่งจากน้ำกัดเซาะ	หมู่ ๓	-	-	๑,๐๐๐,๐๐๐	-	๑,๐๐๐,๐๐๐	ลดการพังทลายของตลิ่งบริเวณแนวก่อสร้างได้ ร้อยละ ๙๐	กองช่าง/ อบจ. เชียงราย
๔	โครงการขุดลอกหนองหญ้าไซ บ้านหนองฝักเชือด หมู่ ๑๐	เพื่อขุดลอกเอาดินเลนที่ทับถมขึ้นออก และให้สามารถกักเก็บน้ำไว้ใช้เพื่อการเกษตร	หมู่ ๑๐	-	-	-	-	๕๐๐,๐๐๐	เพิ่มปริมาณน้ำเพิ่มขึ้นร้อยละ ๒๐	กองช่าง/ อบจ. เชียงราย

ที่	โครงการ	วัตถุประสงค์	เป้าหมาย	งบประมาณและที่ผ่านมา					ตัวชี้วัด (KPI)	ผลที่คาดว่าจะได้รับ	หน่วยงานรับผิดชอบหลัก
				๒๕๖๑ (บาท)	๒๕๖๒ (บาท)	๒๕๖๓(บาท)	๒๕๖๔(บาท)	๒๕๖๕ (บาท)			
๕	โครงการก่อสร้างสนามกีฬาตำบลจอมหมอกแก้ว	เพื่อก่อสร้างสนามกีฬา สำหรับเป็นสถานที่แข่งขันกีฬาด้านกีฬาและอื่น ๆ	๑.สนามกีฬาพร้อมลู่วิ่งและลานกีฬา ขนาด ๘๗.๖๐x๕๗.๐๐ เมตร ๒.งานขอบคันคอนกรีตความยาวรวมไม่น้อยกว่า ๑,๐๓๗.๐๐ เมตร ๓.งานครุภัณฑ์จัดซื้อเสาประตูฟุตบอลขนาดมาตรฐานพร้อมตาข่าย ๑ คู่	-	-	๑,๕๖๑,๐๐๐	-	-	๑. ร้อยละ ๑๐๐ เป็นไปตามแบบที่กำหนด ๒. ประชาชนได้ใช้ประโยชน์ร่วมกันเกินร้อยละ ๖๐	ประชาชนในพื้นที่สามารถใช้บริการโยชน์และกิจกรรมนันทนาการกีฬาร่วมกัน	กองช่าง/ สฉ.
๖	โครงการก่อสร้างถนนดินพร้อมบ่ออัดเชื่อมระหว่างบ้านเลขที่ ๑ ต.จอมหมอกแก้ว อ.แม่ลาว กับบ้านนิคม ต.ธารทอง อ.พาน จ. เชียงราย	เพื่อให้ประชาชนสัญจรไปมาได้อย่างสะดวกปลอดภัย ลดระยะทางในการเดินทาง	ถนนดินพร้อมบ่ออัด กว้าง ๘ เมตร ยาว ๓,๐๐๐ ม. หนาเฉลี่ย ๐.๑๐ เมตร หรือพื้นที่ถนนไม่น้อยกว่า ๒๔,๐๐๐.-ตรม.	-	-	๑,๐๐๐,๐๐๐	-	-	ร้อยละ ๑๐๐ ของผู้สัญจรได้รับความสะดวกในการเดินทาง	ประชาชนได้รับความสะดวกในการเดินทาง	กองช่าง/ อบจ. เชียงราย
๗	โครงการขุดลอกหนองผาง บ้าน สันตอม หมู่ ๒	เพื่อขุดลอกเอาดินเลนที่ต้นเขินออก และให้สามารถเก็บน้ำไว้ใช้เพื่อการเกษตร	ขุดลอกหนองผาง ม.๒ พื้นที่ ๕ ไร่	-	-	๑,๐๐๐,๐๐๐	-	-	เพิ่มปริมาณน้ำเพิ่มขึ้นร้อยละ ๒๐	สามารถเก็บน้ำได้มากขึ้น	กองช่าง/ อบจ. เชียงราย
๘	โครงการก่อสร้างถนน คสล.พร้อมเทาดคลอง ถนนสายการเกษตร บ้านทุ่งโห่ง หมู่ ๖	เพื่อก่อสร้างก่อสร้างถนน คสล.พร้อมเทาดคลอง ถนนสายการเกษตร บ้านทุ่งโห่ง หมู่ ๖	หมู่ ๖	-	-	๑,๐๐๐,๐๐๐	๑,๐๐๐,๐๐๐	๑,๐๐๐,๐๐๐	ร้อยละของผู้สัญจรได้รับความสะดวกในการเดินทาง	ประชาชน ได้รับความ สะดวกในการเดินทาง	กองช่าง
๙	โครงการขุดลอกลำห้วยบ้านบึงมะเฟือง-บ้านป่าอ้อย ตำบลจอมหมอกแก้ว	เพื่อขุดลอกเอาดินเลนที่ต้นเขินออก ขจัดสิ่งกีดขวางทางน้ำ	ต.จอมหมอกแก้ว	-	-	-	-	๑๐,๐๐๐,๐๐๐	ปริมาณน้ำไหลในอัตราที่ขึ้นร้อยละ ๓๐	ลดปัญหา น้ำเอ่อล้นตลิ่ง	กองช่าง/ อบจ. เชียงราย

ที่	โครงการ	วัตถุประสงค์	เป้าหมาย	งบประมาณและที่ผ่านมา				ตัวชี้วัด (KPI)	ผลที่คาดว่าจะได้รับ	หน่วยงานรับผิดชอบหลัก
				๒๕๖๑ (บาท)	๒๕๖๒(บาท)	๒๕๖๓(บาท)	๒๕๖๔(บาท)			
๑๐	โครงการก่อสร้างระบบประปาหมู่บ้านบ้านป่าอ้อย หมู่ ๕	เพื่อก่อสร้างระบบประปาหมู่บ้านสำหรับอุปโภค บริโภค	๑ ระบบ	-	-	๒,๗๐๐,๐๐๐	-	๒๕๖๕ (บาท)	สามารถแก้ไขปัญหาขาดแคลนน้ำอุปโภคบริโภคได้	กองช่าง/ อบจ. เชียงราย
๑๑	โครงการขยายสะพานข้ามลำห้วยล้าน บ้านป่าอ้อย หมู่ ๕ เชื่อมบ้านป่าลั่น ตำบลงมะตะ	เพื่อขยายสะพานสร้างความปลอดภัยด้านจราจร	หมู่ ๕	-	-	๑,๐๐๐,๐๐๐	-	-	ประชาชนได้รับความสะดวกในการเดินทาง	กองช่าง/ อบจ. เชียงราย
๑๒	โครงการก่อสร้างอ่างเก็บน้ำห้วยทราย บ้านหนองผักเชือก หมู่ ๑๐ ตำบลจอมหมอกแก้ว อำเภอแม่ลาว จังหวัดเชียงราย	เพื่อกักเก็บน้ำในการอุปโภค บริโภค และการเกษตร แก้ไขปัญหาภัยแล้ง	อ่างเก็บน้ำขนาดเล็ก ๑,๐๐๐,๐๐๐ ลบ.ม.	-	๑๐,๐๐๐,๐๐๐	๑๐,๐๐๐,๐๐๐	-	-	สามารถแก้ไขปัญหาภัยแล้งได้ และน้ำการเกษตร ร้อยละ ๗๐	กองช่าง/ชลประทาน/จังหวัดเชียงราย
๑๓	โครงการเขตคด คสล. ลำห้วยส่งน้ำองห้วยขี้ตั่ว บ้านสหทัย หมู่ ๑ - บ้านหนองกกอก หมู่ ๑๒ ต.ป่าก่อ ต.อแม่ลาว	เพื่อเขตคด คสล.ลำห้วยส่งน้ำ ลดการสูญเสียและรั่วซึม สามารถใช้น้ำในการเกษตรอย่างเต็มประสิทธิภาพ	ลำห้วยองกว้างเฉลี่ย ๑.๕๐ ม. ยาว ๓,๐๐๐ ม. สึกเฉลี่ย ๑ ม.	-	๑,๐๐๐,๐๐๐	๑,๐๐๐,๐๐๐	๑,๐๐๐,๐๐๐	๑,๐๐๐,๐๐๐	ใช้งานได้เต็มประสิทธิภาพ	กองช่าง/ชลประทาน/จังหวัดเชียงราย
๑๔	โครงการก่อสร้างถนนลาดยางผิวจราจรพาราเคพซิล(Para Capseal)บ้านท่ามะโอ หมู่ ๘ ต.จอมหมอกแก้ว เชื่อม บ้านห้วยทราย หมู่ ๒ ต.ต.งมะตะ อ.แม่ลาว จ.เชียงราย	เพื่อให้ประชาชนมีเส้นทางสัญจรสะดวกปลอดภัย	ถนนกว้าง ๖ ม. ระยะทาง ๒,๕๕๘ ม. ทน ๐.๐๓ ม. พื้นที่ไม่แน่นอนกว่า ๑๗,๑๕๔.๐๐ ตร.ม.	-	๓,๘๖๖,๐๐๐	๓,๘๖๖,๐๐๐	๓,๘๖๖,๐๐๐	๓,๘๖๖,๐๐๐	ประชาชนได้รับความสะดวกในการเดินทางมากขึ้น	กองช่าง/อบจ. เชียงราย

ที่	โครงการ	วัตถุประสงค์	เป้าหมาย	งบประมาณและที่ผ่านมา				ตัวชี้วัด (KPI)	ผลที่คาดว่าจะได้รับ	หน่วยงานรับผิดชอบหลัก
				๒๕๖๑ (บาท)	๒๕๖๒ (บาท)	๒๕๖๓ (บาท)	๒๕๖๔ (บาท)			
๑๕	โครงการก่อสร้างถนนเชื่อมบ้านป่าแดง หมู่ ๗ ต.จอมหมอกแก้ว-บ้านดอยน้อย หมู่ ๓ ต.โป่งแพร่	เพื่อก่อสร้างถนนเชื่อมบ้านป่าแดง หมู่ ๗ ต.จอมหมอกแก้ว-บ้านดอยน้อย หมู่ ๓ ต.โป่งแพร่	ถนนกว้าง ๖ ม. ระยะทาง ๓,๐๐๐ ม.	-	-	-	๒,๐๐๐,๐๐๐	ร้อยละของผู้สัญจรได้รับความสะดวกในการเดินทาง	ประชาชนได้รับความสะดวกในการเดินทางมากขึ้น	กองช่าง/อบจ. เชียงราย

แผนพัฒนาท้องถิ่น (พ.ศ. ๒๕๖๑ - ๒๕๖๕)  
องค์การบริหารส่วนตำบลจอมหมอกแก้ว

ที่	แผนงาน	หมวด	ประเภท	วัตถุประสงค์	เป้าหมาย (ผลผลิตของครุภัณฑ์)	งบประมาณและที่ผ่านมา					หน่วยงาน รับผิดชอบหลัก
						๒๕๖๑ (บาท)	๒๕๖๒ (บาท)	๒๕๖๓ (บาท)	๒๕๖๔ (บาท)	๒๕๖๕(บาท)	
๑	บริหารงาน ทั่วไป	ครุภัณฑ์	ยานพาหนะ และขนส่ง	เพื่อจัดซื้อรถยนต์ ส่วนกลาง	รถยนต์บรรทุกทีเซล ไม่ต่ำกว่า ๒,๒๐๐ CC. แบบดับเบิ้ลแคป จำนวน ๑ คัน	-	-	-	-	-	สนง.ปลัดฯ
๒	บริหารงาน ทั่วไป	ครุภัณฑ์	ยานพาหนะ และขนส่ง	เพื่อจัดซื้อรถจักรยานยนต์ ส่วนกลาง	รถจักรยานยนต์ ไม่ต่ำกว่า ๑๒๐ CC. จำนวน ๑ คัน	-	-	๕๐,๐๐๐	-	-	สนง.ปลัดฯ
๓	บริหารงาน ทั่วไป	ครุภัณฑ์	ยานพาหนะ และขนส่ง	เพื่อจัดซื้อรถยนต์ ส่วนกลาง	รถยนต์บรรทุกทีเซล ขนาด ไม่น้อยกว่า ๒,๕๐๐ ซีซี สำหรับเป็นรถการแพทย์ฉุกเฉิน จำนวน ๑ คัน	-	-	-	-	๑,๐๐๐,๐๐๐	สนง.ปลัดฯ
๔	บริหารงาน ทั่วไป	ครุภัณฑ์	สำนักงาน	เพื่อจัดซื้อเครื่องปรับอากาศ พร้อมติดตั้ง	เครื่องปรับอากาศ ขนาด ๑๒,๐๐๐ บีทียู จำนวน ๒ เครื่อง	-	-	๑๕๐,๐๐๐	-	-	สนง.ปลัดฯ
๕	บริหารงาน ทั่วไป	ครุภัณฑ์	วิทยาศาสตร์ การแพทย์	เพื่อจัดหาเครื่องพันสารเคมี ULV	เครื่องพันสารเคมี ULV จำนวน ๑ เครื่อง	-	-	-	๙๐,๐๐๐	-	สนง.ปลัดฯ
๖	บริหารงาน ทั่วไป	ครุภัณฑ์	สำนักงาน	เพื่อจัดหาเครื่องเจาะเข็ม		-	๑๕,๐๐๐	-	-	-	สนง.ปลัดฯ
๗	เคหะและชุมชน	ครุภัณฑ์	อื่น	เพื่อจัดหาเครื่องอัดพลาสติก		๑๐,๐๐๐	-	-	-	-	สนง.ปลัดฯ
๘	บริหารงาน ทั่วไป	ครุภัณฑ์	สำนักงาน	เพื่อจัดซื้อเครื่องปรับอากาศ พร้อมติดตั้ง	เครื่องปรับอากาศ ขนาด ๒๔,๐๐๐ บีทียู จำนวน ๕ เครื่อง	-	-	-	๑๕๐,๐๐๐	-	สนง.ปลัดฯ
๙	บริหารงาน ทั่วไป	ครุภัณฑ์	สำนักงาน	เพื่อจัดซื้อเก้าอี้พลาสติก มีพนักพิง ไม่มีที่วางพนักพิง ไม่มีที่วางแขน จำนวน ๒๐๐ ตัว	เก้าอี้พลาสติก มีพนักพิง ไม่มีที่วางพนักพิง ไม่มีที่วางแขน จำนวน ๒๐๐ ตัว	-	-	๖๐,๐๐๐	-	-	สนง.ปลัดฯ
๑๐	เคหะและชุมชน	ครุภัณฑ์	ไฟฟ้าและ วิทยุ	เพื่อจัดซื้อชุดไฟแสงสว่างชนิด LED โดยใช้พลังงานแสงอาทิตย์ พร้อมติดตั้ง	ชุดไฟแสงสว่างชนิด LED โดยใช้พลังงานแสงอาทิตย์ จำนวน ๑๕ ชุด	-	-	-	-	๔๐๐,๐๐๐	กองช่าง

ที่	แผนงาน	หมวด	ประเภท	วัตถุประสงค์	เป้าหมาย (ผลผลิตของครุภัณฑ์)	งบประมาณและที่ผ่านมา					หน่วยงาน รับผิดชอบหลัก
						๒๕๖๑ (บาท)	๒๕๖๒ (บาท)	๒๕๖๓ (บาท)	๒๕๖๔ (บาท)	๒๕๖๕(บาท)	
๑๑	บริหารงาน ทั่วไป	ครุภัณฑ์	ครุภัณฑ์ สำนักงาน	เพื่อจัดซื้อจัดหาตู้สาขา โทรศัพท์	เป้าหมาย (ผลผลิตของครุภัณฑ์)	-	-	๒๕,๖๐๐	๒๕,๖๐๔	๒๕,๖๐๔	สง.ปลัดฯ
๑๒	บริหารงาน ทั่วไป	ครุภัณฑ์	ครุภัณฑ์งาน การเกษตร (รถอู่เต็น)	เพื่อจัดหาครุภัณฑ์งาน การเกษตร(รถอู่เต็น)	เป้าหมาย (ผลผลิตของครุภัณฑ์)	-	-	๔๐๐,๐๐๐	-	-	สง.ปลัดฯ
๑๓	บริหารงาน ทั่วไป	ครุภัณฑ์	ครุภัณฑ์ สำนักงาน	เพื่อจัดหาครุภัณฑ์ สำนักงาน	เป้าหมาย (ผลผลิตของครุภัณฑ์)	-	-	๒๔,๒๐๐	-	-	สง.ปลัดฯ
๑๔	บริหารงาน ทั่วไป	ครุภัณฑ์	ครุภัณฑ์ สำนักงาน	เพื่อจัดหาอุปกรณ์อ่านบัตร แบบออนไลน์(Smart card Reader)	เป้าหมาย (ผลผลิตของครุภัณฑ์)	-	-	๒,๘๐๐	-	-	สง.ปลัดฯ
๑๕	บริหารงาน ทั่วไป	ครุภัณฑ์	ครุภัณฑ์ สำนักงาน	ครุภัณฑ์สำนักงาน สแกนเลส ขนาด ๒,๕๐๐ ลิตร	เป้าหมาย (ผลผลิตของครุภัณฑ์)	-	-	๑๘,๑๐๐	-	-	สง.ปลัดฯ
๑๖	บริหารงาน ทั่วไป	ครุภัณฑ์	สำนักงาน	เพื่อจัดซื้อโต๊ะพับ อเนกประสงค์ สแตนเลส	เป้าหมาย (ผลผลิตของครุภัณฑ์)	-	-	๕๒,๕๐๐	-	-	สง.ปลัดฯ
๑๗	บริหารงาน ทั่วไป	ครุภัณฑ์	สำนักงาน	เพื่อจัดซื้อโต๊ะพับกลม สแตนเลส	เป้าหมาย (ผลผลิตของครุภัณฑ์)	-	-	๔๘,๐๐๐	-	-	สง.ปลัดฯ
๑๘	บริหารงาน ทั่วไป	ครุภัณฑ์	ครุภัณฑ์งาน การเกษตร	เพื่อจัดหาเครื่องเป่าใบไม้ สะพายหลัง แบบพัดลม	เป้าหมาย (ผลผลิตของครุภัณฑ์)	-	-	๔๐,๐๐๐	-	-	สง.ปลัดฯ
๑๙	บริหารงาน ทั่วไป	ครุภัณฑ์	คอมพิวเตอร์	เพื่อจัดซื้อจัดหา เครื่องพิมพ์แบบฉีดหมึก (Ink tank printer)	เป้าหมาย (ผลผลิตของครุภัณฑ์)	-	-	๔,๓๐๐	-	-	กองคลัง



## ส่วนที่ ๕ การติดตามและประเมินผล

### ๑. การติดตามและประเมินผลยุทธศาสตร์

#### กรอบและแนวทางในการติดตามและประเมินผล

กรอบและแนวทางในการติดตามและประเมินผล สอดคล้องกับระเบียบกระทรวงมหาดไทยว่าด้วยการจัดทำแผนพัฒนาขององค์กรปกครองส่วนท้องถิ่น พ.ศ.๒๕๔๘ ฉบับที่ ๒ พ.ศ. ๒๕๕๙ ข้อ ๒๙ กำหนดให้คณะกรรมการติดตามและประเมินผลแผนพัฒนาท้องถิ่นมีอำนาจหน้าที่ในการกำหนดแนวทาง วิธีการในการติดตามและประเมินผลแผนพัฒนา ดำเนินการติดตามและประเมินผลแผนเมื่อดำเนินการเสร็จแล้วรายงานผลและเสนอความเห็นซึ่งได้จากการติดตามและประเมินผลแผนพัฒนาต่อผู้บริหารท้องถิ่นเพื่อให้ผู้บริหารท้องถิ่นเสนอต่อสภาท้องถิ่น และคณะกรรมการพัฒนาท้องถิ่น พร้อมทั้งประกาศผลการติดตามและประเมินผลแผนพัฒนาให้ประชาชนในท้องถิ่นทราบในที่เปิดเผยภายในสิบห้าวันนับแต่วันรายงานผลและเสนอความเห็นดังกล่าวและต้องปิดประกาศไว้เป็นระยะเวลาไม่น้อยกว่าสามสิบวันโดยอย่างน้อยปีละสองครั้งภายในเดือนเมษายนและภายในเดือนตุลาคมของทุกปี

การติดตามและประเมินผลแผนพัฒนาท้องถิ่นเป็นการติดตามและประเมินผลความสำเร็จของแผนพัฒนาท้องถิ่นขององค์กรปกครองส่วนท้องถิ่นและการติดตามและประเมินผลโครงการพัฒนาที่องค์กรปกครองส่วนท้องถิ่นได้ดำเนินการตามแผนดำเนินงานว่าเป็นไปตามเป้าหมายการพัฒนาที่สอดคล้องกับเป้าประสงค์ซึ่งสามารถนำไปสู่การบรรลุวิสัยทัศน์ที่องค์กรปกครองส่วนท้องถิ่นกำหนดหรือไม่ และโครงการพัฒนานั้นประสบความสำเร็จตามกรอบการประเมินผลระดับใด

การติดตามและประเมินผลแผนพัฒนาท้องถิ่นมีขั้นตอนในการดำเนินการดังนี้

ขั้นตอนที่ ๑ คณะกรรมการติดตามและประเมินผลแผนพัฒนาท้องถิ่นร่วมประชุมเพื่อกำหนดกรอบแนวทาง และวิธีการในการติดตามและประเมินผล แผนพัฒนาท้องถิ่นและประเมินผลโครงการพัฒนาตามแผนพัฒนาท้องถิ่น ดังนี้

๑.๑ การกำหนดกรอบ แนวทาง และวิธีการ ในการติดตามและประเมินผลแผนพัฒนาอาจกำหนดแนวทางในการติดตามและประเมินผลแผนพัฒนาท้องถิ่น ดังนี้

- (๑) ความสอดคล้อง (Relevance) ของยุทธศาสตร์ แผน และกลยุทธ์ที่กำหนด
- (๒) ความเพียงพอ (Adequacy) ของทรัพยากรเพื่อการดำเนินกิจกรรมของหน่วยงาน
- (๓) ความก้าวหน้า (Progress) กิจกรรมที่กำหนดไว้ตามแผน โดยมีการติดตามผล (Monitoring)
- (๔) ประสิทธิภาพ (Efficiency) เป็นการศึกษาความสัมพันธ์ระหว่างผลผลิตกับทรัพยากรที่ใช้โดยมีการประเมินประสิทธิภาพ (Efficiency Evaluation)
- (๕) ประสิทธิภาพ (Effectiveness) เป็นการศึกษาถึงผลที่ได้รับ (Effect)
- (๖) ผลลัพธ์และผลผลิต (Outcome and Output) เป็นการศึกษาประเมินผลประโยชน์ที่เกิดจากการทำกิจกรรมที่มีต่อกลุ่มเป้าหมายที่ได้รับบริการ และการประเมินผลผลิตที่เกิดขึ้นจากกิจกรรม
- (๗) การประเมินผลกระทบเป็นการศึกษาผลที่ได้รับรวมยอด (Overall Effect)

คณะกรรมการติดตามและประเมินผลแผนพัฒนาท้องถิ่น อาจนำแนวทางทั้งหมดที่กำหนดมาใช้หรืออาจเลือกใช้ในบางแนวทางในการติดตามและประเมินผลแผนพัฒนาท้องถิ่นก็ได้ โดยอย่างน้อยต้องสามารถประเมินความสอดคล้องและสามารถวัดความสำเร็จหรือความก้าวหน้าของแผนพัฒนาท้องถิ่นได้ ทั้งนี้ขึ้นอยู่กับคณะกรรมการฯ จะพิจารณา

๑.๒ การกำหนดกรอบแนวทางและวิธีการในการติดตามและประเมินผลโครงการพัฒนาตามแผนพัฒนาท้องถิ่น อาจกำหนดแนวทางดังนี้

- (๑) การประเมินผลกระบวนการ (Process Evaluation) หรือ การประเมินประสิทธิภาพ (Efficiency Evaluation)
- (๒) การประเมินผลโครงการ (Project Evaluation) หรือการประเมินประสิทธิผล (Effectiveness Evaluation)
- (๓) การประเมินผลกระทบ (Impact Evaluation)

ขั้นตอนที่ ๒ คณะกรรมการติดตามและประเมินผลแผนพัฒนาท้องถิ่นดำเนินการติดตามและประเมินผลแผนพัฒนาท้องถิ่น ตามกรอบแนวทางและวิธีการที่กำหนด โดยสามารถติดตามและประเมินผลได้ตลอดระยะเวลาของแผนพัฒนาท้องถิ่น ขององค์กรปกครองส่วนท้องถิ่น

ขั้นตอนที่ ๓ คณะกรรมการติดตามและประเมินผลแผนพัฒนาท้องถิ่นดำเนินการติดตามและประเมินโครงการพัฒนาตามแผนพัฒนาท้องถิ่นตามกรอบแนวทางและวิธีการที่กำหนด โดยสามารถติดตามและประเมินผลได้ตั้งแต่ก่อนเริ่มโครงการพัฒนาตามแผนดำเนินงานจนสิ้นสุดโครงการฯ

ขั้นตอนที่ ๔ รายงานผลและเสนอความเห็นซึ่งได้จากการติดตามและประเมินผลแผนพัฒนาท้องถิ่นและผลการติดตามและประเมินโครงการพัฒนาตามแผนพัฒนาท้องถิ่นส่งต่อผู้บริหารท้องถิ่น เพื่อให้ผู้บริหารท้องถิ่นเสนอต่อสภาท้องถิ่น คณะกรรมการพัฒนาท้องถิ่น พร้อมประกาศผลการติดตามและประเมินผลให้ประชาชนในท้องถิ่นทราบโดยทั่วกันอย่างน้อยปีละสองครั้ง

ขั้นตอนที่ ๕ คณะกรรมการติดตามและประเมินผลแผนพัฒนาท้องถิ่นอาจให้ความเห็นหรือข้อเสนอแนะในรายงานการติดตามและประเมินผลแผนพัฒนาท้องถิ่นและโครงการพัฒนาต่อผู้บริหารท้องถิ่น เพื่อให้ผู้บริหารท้องถิ่นเสนอต่อสภาท้องถิ่น และคณะกรรมการพัฒนาท้องถิ่น

ระเบียบ วิธีการในการติดตามและประเมินผล มีองค์ประกอบที่สำคัญ ๓ ประการ คือ

๑. ผู้เข้าร่วมติดตามและประเมินผล ได้แก่ คณะกรรมการติดตามและประเมินผล ผู้รับผิดชอบการจัดทำแผนยุทธศาสตร์ประชาชนในท้องถิ่นที่ได้รับการแต่งตั้ง ผู้มีส่วนได้เสียในท้องถิ่นนั้นๆ

๒. เครื่องมือที่ใช้สำหรับการติดตามประเมินผล เพื่อใช้ในการรวบรวมข้อมูลยุทธศาสตร์ที่ได้กำหนดขึ้นซึ่งมีผลต่อการพัฒนาท้องถิ่น ข้อมูลดังกล่าวอาจเป็นได้ทั้งข้อมูลเชิงปริมาณ และข้อมูลเชิงคุณภาพ ความจำเป็นสำคัญในการนำมาหาค่าผลของประโยชน์ที่ได้รับจากแผนพัฒนาท้องถิ่น อาจเป็นแบบสอบถาม แบบสัมภาษณ์ แบบทดสอบ แบบวัดความรู้ แบบบันทึกข้อมูล แบบวัดความรู้ แบบบันทึกการสังเกต แบบตรวจสอบ บันทึกรายการ เพื่อนำไปวิเคราะห์ทางสถิติ หรือการหาผลสัมฤทธิ์โดยรูปแบบต่างๆ ที่สอดคล้องกับบริบทของท้องถิ่นนั้นๆ

๓. กรรวิธี อันได้แก่ วิธีการที่จะดำเนินการติดตามและประเมินผล จะต้องศึกษาเอกสารที่เกี่ยวข้องกับยุทธศาสตร์ ซึ่งเป็นการตรวจดูเอกสารหลักฐานต่างๆ ที่เป็นทรัพย์สินขององค์กรปกครองส่วนท้องถิ่นที่เกี่ยวข้องกับการพัฒนาท้องถิ่น เอกสารเบิกจ่ายงบประมาณ เช่น ถนน แม่น้ำ ลำคลอง ทรัพย์สินที่ดินและสิ่งก่อสร้างต่างๆ กลุ่มผลประโยชน์ต่างๆ เพื่อตรวจดูว่าดำเนินการให้เป็นไปตามวัตถุประสงค์และได้รับผลตามที่ตั้งไว้หรือไม่ ทรัพย์สินต่างๆ มีอยู่จริงหรือไม่ สภาพของทรัพย์สินนั้นเป็นอย่างไร เป็นต้น ซึ่งเป็นการกำหนดวิธีการเช่นนี้ต้องมีการเก็บข้อมูล วิเคราะห์ข้อมูล (Data analysis) ด้วย

การนำแผนพัฒนาท้องถิ่นไปสู่การปฏิบัติและการติดตามประเมินผล โดยมีการกำหนดองค์กรที่รับผิดชอบ วิธีการติดตาม และช่วงเวลาในการติดตามและประเมินผล ดังนี้ องค์กรที่รับผิดชอบในการติดตาม และประเมินผลซึ่งตามระเบียบกระทรวงมหาดไทย ว่าด้วยการจัดทำแผนพัฒนาขององค์กรปกครองส่วนท้องถิ่น พ.ศ.๒๕๔๘ ฉบับที่ ๒ พ.ศ. ๒๕๔๙ ข้อ ๒๘ กำหนดให้ผู้บริหารท้องถิ่น แต่งตั้งคณะกรรมการติดตามและประเมินผลแผนพัฒนาท้องถิ่น ประกอบด้วย

- |   |            |
|---|------------|
| (๑) สมาชิกสภาท้องถิ่นที่สภาท้องถิ่นคัดเลือก                 | จำนวนสามคน |
| (๒) ผู้แทนประชาคมท้องถิ่นที่ประชาคมท้องถิ่นคัดเลือก         | จำนวนสองคน |
| (๓) ผู้แทนหน่วยงานที่เกี่ยวข้องที่ผู้บริหารท้องถิ่นคัดเลือก | จำนวนสองคน |
| (๔) หัวหน้าส่วนการบริหารที่คัดเลือกกันเอง                   | จำนวนสองคน |
| (๕) ผู้ทรงคุณวุฒิที่ผู้บริหารท้องถิ่นคัดเลือก               | จำนวนสองคน |

โดยให้คณะกรรมการเลือกกรรมการหนึ่งคนทำหน้าที่ประธานคณะกรรมการ และกรรมการอีกหนึ่งคนทำหน้าที่เลขานุการของคณะกรรมการ กรรมการข้อ ๒๘ ให้มีวาระอยู่ในตำแหน่งคราวละสองปี และอาจได้รับการคัดเลือกอีกได้ โดยมีอำนาจหน้าที่ ตามระเบียบข้อ ๒๙ ดังนี้

- (๑) กำหนดแนวทาง วิธีการในการติดตามและประเมินผลแผนพัฒนา
- (๒) ดำเนินการติดตามและประเมินผลแผนพัฒนา
- (๓) รายงานผลและเสนอความเห็นซึ่งได้จากการติดตามและประเมินผลแผนพัฒนาต่อผู้บริหารท้องถิ่นเพื่อให้ผู้บริหารท้องถิ่น เสนอต่อสภาท้องถิ่น และคณะกรรมการพัฒนาท้องถิ่น พร้อมทั้งประกาศผลการติดตามและประเมินผลแผนพัฒนาให้ประชาชนในท้องถิ่นทราบในที่เปิดเผยภายในสิบห้าวันนับแต่วันรายงานผลและเสนอความเห็นดังกล่าวและต้องปิดประกาศไว้เป็นระยะเวลาไม่น้อยกว่าสามสิบวันโดยอย่างน้อยปีละสองครั้งภายในเดือนเมษายนและภายในเดือนตุลาคมของ
- (๔) แต่งตั้งคณะอนุกรรมการหรือคณะทำงานเพื่อช่วยปฏิบัติงานตามที่เห็นสมควรทั้งนี้ ยังได้กำหนดไว้ในระเบียบฯ

ข้อ ๓๐ องค์กรปกครองส่วนท้องถิ่นอาจมอบให้หน่วยงานหรือบุคคลภายนอกดำเนินการหรือร่วมดำเนินการติดตามและประเมินผลแผนพัฒนาได้ โดยมีขั้นตอนดำเนินการ ดังนี้

- (๑) คณะกรรมการติดตามและประเมินผลแผนพัฒนาท้องถิ่นจัดทำร่างข้อกำหนด ขอบข่าย และรายละเอียดของงานที่จะมอบหมายให้หน่วยงานหรือบุคคลภายนอกดำเนินการ เพื่อเสนอผู้บริหารท้องถิ่น
- (๒) ผู้บริหารท้องถิ่นพิจารณาอนุมัติข้อกำหนด ขอบข่ายและรายละเอียดของงาน
- (๓) หน่วยงานหรือบุคคลภายนอกดำเนินการหรือร่วมดำเนินการติดตามและประเมินผล
- (๔) ให้หน่วยงานหรือบุคคลภายนอกที่ดำเนินการหรือร่วมดำเนินการติดตามและประเมินผล รายงานผลการดำเนินการซึ่งได้จากการติดตาม และประเมินผลต่อคณะกรรมการติดตามและประเมินผล เพื่อประเมินผลการรายงานผลเสนอความเห็นผู้บริหารท้องถิ่น
- (๕) ผู้บริหารท้องถิ่นเสนอผลการติดตามและประเมินผลต่อสภาท้องถิ่น คณะกรรมการพัฒนาท้องถิ่น และประกาศผลการติดตามและประเมินผลแผนพัฒนาให้ประชาชนในท้องถิ่นทราบ โดยทั่วกัน และ

ข้อ ๓๑ เพื่อประโยชน์ของประชาชนโดยส่วนรวมและเพื่อให้การบริหารงานขององค์กรปกครองส่วนท้องถิ่นสอดคล้องกับแนวนโยบายของรัฐบาล กระทรวงมหาดไทยอาจจัดให้มีการติดตามและประเมินผลการดำเนินงานตามแผนพัฒนาขององค์กรปกครองส่วนท้องถิ่นได้ตามความเหมาะสม

## เครื่องมือที่ใช้ในการติดตามและประเมินผล

เป็นการแสดงถึงวิธีการติดตามและประเมินผลแผนพัฒนาและโครงการพัฒนาตามแผนพัฒนา โดยการกำหนดรูปแบบที่จะใช้ในการติดตามและประเมินผลเพื่อตรวจสอบว่า การดำเนินกิจกรรมตามโครงการอยู่ภายใต้ระยะเวลาและงบประมาณที่กำหนดไว้หรือไม่ และผลของการดำเนินโครงการบรรลุวัตถุประสงค์ที่ได้วางไว้หรือไม่ การติดตามและประเมินผลแผนพัฒนาองค์การบริหารส่วนตำบลจอมหมอกแก้ว ใช้แบบรายงานแบบที่ ๑ แบบตามรูปแบบที่กรมส่งเสริมการปกครองท้องถิ่นกำหนดเป็นแนวทางไว้ คือ

### ๑. แบบประเมินผลแผนพัฒนาใช้แบบรายงาน

**แบบที่ ๑** การประเมินการจัดทำแผนยุทธศาสตร์ขององค์กรปกครองส่วนท้องถิ่น

### ๒. แบบติดตามแผนพัฒนาใช้แบบรายงาน

**แบบที่ ๒** แบบติดตามและประเมินผลการดำเนินงานขององค์กรปกครองส่วนท้องถิ่น

### ๓. แบบประเมินผลแผนพัฒนาใช้แบบรายงาน ๓ แบบ คือ

๓.๑ แบบประเมินผลการดำเนินงานตามแผนพัฒนาท้องถิ่น

๓.๒ แบบประเมินความพอใจต่อผลการดำเนินงานขององค์กร อปท.ในภาพรวม

๓.๓ แบบประเมินความพอใจต่อผลการดำเนินงานขององค์กร อปท. ในแต่ละยุทธศาสตร์

แนวทางการพัฒนาการติดตามและประเมินผลแผนพัฒนาท้องถิ่นตามระเบียบกระทรวงมหาดไทยว่าด้วยการจัดทำแผนพัฒนาขององค์กรปกครองส่วนท้องถิ่น พ.ศ.๒๕๔๘ ฉบับที่ ๒ พ.ศ.๒๕๕๙

เป็นแบบที่กำหนดให้คณะกรรมการติดตามและประเมินผลแผนพัฒนา โดยดำเนินการให้แล้วเสร็จภายในหกสิบวัน นับแต่วันที่ประกาศใช้งบประมาณรายจ่าย มีรายละเอียดดังนี้

### ๑. แนวทางการพิจารณาการติดตามและประเมินผลยุทธศาสตร์เพื่อความสอดคล้องแผนพัฒนาท้องถิ่น ประกอบด้วย

๑.๑ ข้อมูลสภาพทั่วไปและข้อมูลพื้นฐานขององค์กรปกครองส่วนท้องถิ่น ๒๐ คะแนน

๑.๒ การวิเคราะห์สภาวะการณ์และศักยภาพ ๑๕ คะแนน

๑.๓ ยุทธศาสตร์ ๖๕ คะแนน ประกอบด้วย

(๑) ยุทธศาสตร์ขององค์กรปกครองส่วนท้องถิ่น ๑๐ คะแนน

(๒) ยุทธศาสตร์ขององค์กรปกครองส่วนท้องถิ่นในเขตจังหวัด ๑๐ คะแนน

(๓) ยุทธศาสตร์จังหวัด ๑๐ คะแนน

(๔) วิสัยทัศน์ ๕ คะแนน

(๕) กลยุทธ์ ๕ คะแนน

(๖) เป้าประสงค์ของแต่ละประเด็นกลยุทธ์ ๕ คะแนน

(๗) จุดยืนทางยุทธศาสตร์ ๕ คะแนน

(๘) แผนงาน ๕ คะแนน

(๙) ความเชื่อมโยงของยุทธศาสตร์ในภาพรวม ๕ คะแนน

(๑๐) ผลผลิต/โครงการ ๕ คะแนน

แบบแนวทางการพิจารณาการติดตามและประเมินผลยุทธศาสตร์เพื่อความสอดคล้องแผนพัฒนาท้องถิ่นขององค์กรปกครองส่วนท้องถิ่น

ประเด็นพิจารณา	คะแนน
๑. ข้อมูลสภาพทั่วไปขององค์กรปกครองส่วนท้องถิ่น	๒๐
๒. การวิเคราะห์สภาพการณ์และศักยภาพ	๑๕
๓. ยุทธศาสตร์ ประกอบด้วย	๖๕
๓.๑ ยุทธศาสตร์ขององค์กรปกครองส่วนท้องถิ่น	(๑๐)
๓.๒ ยุทธศาสตร์ขององค์กรปกครองส่วนท้องถิ่นในเขตจังหวัด	(๑๐)
๓.๓ ยุทธศาสตร์จังหวัด	(๑๐)
๓.๔ วิสัยทัศน์	(๕)
๓.๕ กลยุทธ์	(๕)
๓.๖ เป้าประสงค์ของแต่ละประเด็นกลยุทธ์	(๕)
๓.๗ จุดยืนทางยุทธศาสตร์	(๕)
๓.๘ แผนงาน	(๕)
๓.๙ ความเชื่อมโยงของยุทธศาสตร์ในภาพรวม	(๕)
๓.๑๐ ผลผลิต/โครงการ	(๕)
รวม	๑๐๐

การให้คะแนนการพิจารณาการติดตามและประเมินผลยุทธศาสตร์เพื่อความสอดคล้องแผนพัฒนาท้องถิ่น  
ขององค์การบริหารส่วนตำบลจอมหมอกแก้ว

ประเด็นพิจารณา	รายละเอียดหลักเกณฑ์	คะแนนเต็ม	คะแนนที่ได้
๑. ข้อมูลสภาพทั่วไปและข้อมูลพื้นฐานขององค์กรปกครองส่วนท้องถิ่น	ควรประกอบด้วยข้อมูลดังนี้ (๑) ข้อมูลเกี่ยวกับด้านกายภาพ เช่น ที่ตั้งของหมู่บ้าน/ชุมชน/ตำบล ลักษณะภูมิประเทศ ลักษณะภูมิอากาศ ลักษณะของดิน ลักษณะของแหล่งน้ำ ลักษณะของไม้/ป่าไม้ ฯลฯ ด้านการเมือง/การปกครอง เช่น เขตการปกครอง การเลือกตั้ง ฯลฯ	๒๐ (๓)	
	(๒) ข้อมูลเกี่ยวกับด้านการเมือง/การปกครอง เช่น เขตการปกครอง การเลือกตั้ง ฯลฯ ประชากร เช่น ข้อมูลเกี่ยวกับจำนวนประชากรและช่วงอายุและจำนวนประชากร ฯลฯ	(๒)	
	(๓) ข้อมูลเกี่ยวกับสภาพทางสังคม เช่น การศึกษา สาธารณสุข อาชญากรรม ยาเสพติด การสังคมสงเคราะห์ ฯลฯ	(๒)	
	(๔) ข้อมูลเกี่ยวกับระบบการบริการพื้นฐาน เช่น การคมนาคมขนส่ง การไฟฟ้า การประปา โทรศัพท์ ฯลฯ	(๒)	
	(๕) ข้อมูลเกี่ยวกับระบบเศรษฐกิจ เช่น การเกษตร การประมง การปศุสัตว์ การบริการ การท่องเที่ยว อุตสาหกรรม การพาณิชย์/กลุ่มอาชีพ แรงงาน ฯลฯ และเศรษฐกิจพอเพียงท้องถิ่น (ด้านการเกษตรและแหล่งน้ำ)	(๒)	
	(๖) ข้อมูลเกี่ยวกับศาสนา ประเพณี วัฒนธรรม เช่น การนับถือศาสนา ประเพณีและงานประจำปี ภูมิปัญญาท้องถิ่น ภาษาถิ่น สินค้าพื้นเมืองและของที่ระลึก ฯลฯ และอื่นๆ	(๒)	
	(๗) ข้อมูลเกี่ยวกับทรัพยากรธรรมชาติ เช่น น้ำ ป่าไม้ ภูเขา คุณภาพของทรัพยากรธรรมชาติ ฯลฯ	(๒)	
	(๘) การสำรวจและจัดเก็บข้อมูลเพื่อการจัดทำแผนพัฒนาท้องถิ่นหรือการใช้ข้อมูล จปฐ.	(๒)	
	(๙) การประชุมประชาคมท้องถิ่น รูปแบบ วิธีการ และการดำเนินการประชุมประชาคมท้องถิ่น โดยใช้กระบวนการร่วมคิด ร่วมทำ ร่วมตัดสินใจ ร่วมตรวจสอบ ร่วมรับผลประโยชน์ ร่วมแก้ปัญหา ปรึกษาหารือ แลกเปลี่ยนเรียนรู้ เพื่อแก้ไขปัญหาสำหรับการพัฒนาท้องถิ่นตามอำนาจหน้าที่ขององค์กรปกครองส่วนท้องถิ่น	(๓)	
๒. การวิเคราะห์สภาพการณ์และศักยภาพ	ควรประกอบด้วยข้อมูลดังนี้ (๑) การวิเคราะห์ที่ควบคุมความเชื่อมโยง ความสอดคล้องยุทธศาสตร์จังหวัด ยุทธศาสตร์การพัฒนาขององค์กรปกครองส่วนท้องถิ่นในเขตจังหวัด ยุทธศาสตร์ขององค์กรปกครองส่วนท้องถิ่น นโยบายของผู้บริหารท้องถิ่น รวมถึงความเชื่อมโยงแผนยุทธศาสตร์ชาติ ๒๐ ปี แผนพัฒนาเศรษฐกิจและสังคมแห่งชาติ และ Thailand ๔.๐	๑๕ (๒)	
	(๒) การวิเคราะห์การใช้ผังเมืองรวมหรือผังเมืองเฉพาะและการบังคับใช้ผลของการบังคับใช้สภาพการณ์ที่เกิดขึ้นต่อการพัฒนาท้องถิ่น	(๑)	

ประเด็นพิจารณา	รายละเอียดหลักเกณฑ์	คะแนนเต็ม	คะแนนที่ได้
๒. การวิเคราะห์ สภาวการณ์และ ศักยภาพ	(๓) การวิเคราะห์ทางสังคม เช่น ด้านแรงงาน การศึกษา สาธารณสุข ความยากจน อาชญากรรม ปัญหายาเสพติด เทคโนโลยี จารีต ประเพณี วัฒนธรรม ภูมิปัญญา ท้องถิ่น เป็นต้น	(๒)	
	(๔) การวิเคราะห์ทางเศรษฐกิจ ข้อมูลด้านรายได้ครัวเรือน การส่งเสริมอาชีพ กลุ่ม อาชีพ กลุ่มทางสังคม การพัฒนาอาชีพและกลุ่มต่างๆ สภาพทางเศรษฐกิจและความ เป็นอยู่ทั่วไป เป็นต้น	(๒)	
	(๕) การวิเคราะห์สิ่งแวดล้อม พื้นที่สีเขียว ธรรมชาติต่างๆ ทางภูมิศาสตร์ กระบวนการ หรือสิ่งที่เกิดขึ้น การประดิษฐ์ที่มีผลต่อสิ่งแวดล้อมและการพัฒนา	(๒)	
	(๖) ผลการวิเคราะห์ศักยภาพเพื่อประเมินสถานการณ์การพัฒนาในปัจจุบันและโอกาส การพัฒนาในอนาคตของท้องถิ่น ด้วยเทคนิค SWOT Analysis ที่ส่งผลการ ดำเนินงานได้แก่ S-Strength (จุดแข็ง) W-Weakness (จุดอ่อน) O-Opportunity (โอกาส) และ T-Threat (อุปสรรค)	(๒)	
	(๗) สรุปประเด็นปัญหาและความต้องการของประชาชนเชิงพื้นที่ที่มีการนำเสนอปัญหา ค้นหาสาเหตุของปัญหาหรือสมมติฐานของปัญหา แนวทางการแก้ไขปัญหาหรือวิธีการ แก้ไขปัญหา การกำหนดวัตถุประสงค์เพื่อแก้ไขปัญหา	(๒)	
	(๘) สรุปผลการดำเนินงานตามงบประมาณที่ได้รับ และการเบิกจ่ายงบประมาณ ใน ปีงบประมาณ พ.ศ. ๒๕๕๗-๒๕๖๐ เช่น สรุปสถานการณ์การพัฒนา การตั้ง งบประมาณ การเบิกจ่ายงบประมาณ การประเมินผลการนำแผนพัฒนาท้องถิ่นไป ปฏิบัติในเชิงปริมาณ และสรุปประเมินประสิทธิผลของแผนพัฒนาท้องถิ่นในเชิง คุณภาพ	(๑)	
	(๙) ผลที่ได้รับจากการดำเนินงานในปีงบประมาณ พ.ศ.๒๕๕๗-๒๕๖๐ เช่น ผลที่ ได้รับ/ผลที่สำคัญ ผลกระทบ และสรุปปัญหาอุปสรรคการดำเนินงานที่ผ่านมาและ แนวทางการแก้ไข ปีงบประมาณ พ.ศ.๒๕๕๗-๒๕๖๐	(๑)	
๓. ยุทธศาสตร์	คู่มือประกอบด้วยข้อมูลดังนี้ สอดคล้องกับสภาพสังคม	๖๕	
๓.๑ ยุทธศาสตร์ของ องค์กรปกครองส่วน ท้องถิ่น	เศรษฐกิจ สิ่งแวดล้อมของท้องถิ่น ประเด็นปัญหาการพัฒนาและแนวทางการพัฒนาที่ สอดคล้องกับยุทธศาสตร์ขององค์กรปกครองส่วนท้องถิ่น และเชื่อมโยงหลักปรัชญา ยุทธศาสตร์ชาติ ๒๐ ปี แผนพัฒนาเศรษฐกิจและสังคมแห่งชาติ และ Thailand ๔.๐	(๑๐)	
๓.๒ ยุทธศาสตร์ของ องค์กรปกครองส่วน ท้องถิ่นในเขตจังหวัด	สอดคล้องและเชื่อมโยงกับสภาพสังคม เศรษฐกิจ สิ่งแวดล้อมของท้องถิ่น และยุทธศาสตร์ จังหวัด และเชื่อมโยงหลักปรัชญา ยุทธศาสตร์ชาติ ๒๐ ปี แผนพัฒนาเศรษฐกิจและ สังคมแห่งชาติ และ Thailand ๔.๐	(๑๐)	
๓.๓ ยุทธศาสตร์ จังหวัด	สอดคล้องกับแผนพัฒนาเศรษฐกิจและสังคมแห่งชาติ แผนการบริหารราชการแผ่นดิน นโยบาย/ยุทธศาสตร์ คสช. และนโยบายรัฐบาลหลักปรัชญา ยุทธศาสตร์ชาติ ๒๐ ปี และ Thailand ๔.๐	(๑๐)	

ประเด็นพิจารณา	รายละเอียดหลักเกณฑ์	คะแนนเต็ม	คะแนนที่ได้
๓.๔ วิสัยทัศน์	วิสัยทัศน์ ซึ่งมีลักษณะแสดงสถานภาพที่องค์กรปกครองส่วนท้องถิ่นต้องการจะเป็น หรือบรรลุถึงอนาคตอย่างชัดเจน สอดคล้องกับโอกาสและศักยภาพที่เป็น ลักษณะเฉพาะขององค์กรปกครองส่วนท้องถิ่น และสัมพันธ์กับโครงการพัฒนาท้องถิ่น	(๕)	
๓.๕ กลยุทธ์	แสดงให้เห็นช่องทาง วิธีการ ภารกิจหรือสิ่งที่ต้องทำตามอำนาจหน้าที่ขององค์กรปกครองส่วนท้องถิ่นที่จะนำไปสู่การบรรลุวิสัยทัศน์ หรือแสดงให้เห็นถึงความชัดเจน ในสิ่งที่จะดำเนินการให้บรรลุวิสัยทัศน์นั้น	(๕)	
๓.๖ เป้าประสงค์ ของแต่ละประเด็น กลยุทธ์	เป้าประสงค์ของแต่ละประเด็นกลยุทธ์มีความสอดคล้องและสนับสนุนต่อกฎยุทธ์ที่จะเกิดขึ้น มุ่งหมายสิ่งหนึ่งสิ่งใดที่ชัดเจน	(๕)	
๓.๗ จุดยืนทาง ยุทธศาสตร์ (Positioning)	ความมุ่งมั่นอันแน่วแน่ในการวางแผนพัฒนาท้องถิ่น เพื่อให้บรรลุวิสัยทัศน์ขององค์กรปกครองส่วนท้องถิ่น ซึ่งเกิดจากศักยภาพของพื้นที่จริง ที่จะนำไปสู่ผลสำเร็จทางยุทธศาสตร์	(๕)	
๓.๘ แผนงาน	แผนงานหรือจุดมุ่งหมายเพื่อการพัฒนาในอนาคต กำหนดจุดมุ่งหมายในเรื่องใดเรื่องหนึ่งหรือแผนงานที่เกิดจากเป้าประสงค์ ตัวชี้วัด ค่าเป้าหมาย กลยุทธ์ จุดยืนทางยุทธศาสตร์และยุทธศาสตร์ขององค์กรปกครองส่วนท้องถิ่นที่มีความชัดเจน นำไปสู่การจัดทำโครงการพัฒนาท้องถิ่นในแผนพัฒนาท้องถิ่นสี่ปี โดยระบุแผนงานและความเชื่อมโยงดังกล่าว	(๕)	
๓.๙ ความเชื่อมโยงของยุทธศาสตร์ในภาพรวม	ความเชื่อมโยงองค์รวมที่นำไปสู่การพัฒนาท้องถิ่นที่เกิดผลผลิต/โครงการจากแผนยุทธศาสตร์ชาติ ๒๐ ปี แผนพัฒนาเศรษฐกิจและสังคมแห่งชาติ ฉบับที่ ๑๒ Thailand ๔.๐ แผนพัฒนาภาค/แผนพัฒนากลุ่มจังหวัด/แผนพัฒนาจังหวัด ยุทธศาสตร์การพัฒนาขององค์กรปกครองส่วนท้องถิ่นในเขตจังหวัดและยุทธศาสตร์ขององค์กรปกครองส่วนท้องถิ่น	(๕)	
๓.๑๐ ผลผลิต/โครงการ	ผลผลิต/โครงการ เป็นผลผลิตที่เป็นชุดหรือเป็นโครงการที่เป็นชุด กลุ่มหรืออันหนึ่งอันเดียวกัน ลักษณะเดียวกัน เป็นต้น เพื่อนำไปสู่การจัดทำโครงการเพื่อพัฒนาท้องถิ่นในแผนพัฒนาท้องถิ่นอย่างถูกต้องและครบถ้วน	(๕)	
รวมคะแนน		๑๐๐	

หมายเหตุ: ๑. คณะกรรมการติดตามและประเมินผล ประเมินผลจาก เอกสาร รายงาน แบบสอบถามฯ ที่เกี่ยวข้อง  
 ๒. คณะกรรมการติดตามและประเมินผล สามารถนำประเด็นการพิจารณาและรายละเอียดหลักเกณฑ์ไปเป็นกรอบในการจัดทำแนวทาง วิธีการประเมินผลแผนพัฒนาท้องถิ่นประจำปีได้



## ๒. การติดตามและประเมินผลโครงการ

### กรอบและแนวทางในการติดตามและประเมินผล

๑ กรอบและแนวทางในการติดตามและประเมินผล สอดคล้องกับระเบียบกระทรวงมหาดไทยว่าด้วยการจัดทำแผนพัฒนาขององค์กรปกครองส่วนท้องถิ่น พ.ศ. ๒๕๔๘ ฉบับที่ ๓ พ.ศ. ๒๕๖๑ ข้อ ๒๙ กำหนดให้คณะกรรมการติดตามและประเมินผลแผนพัฒนาท้องถิ่น มีอำนาจหน้าที่ในการกำหนดแนวทาง วิธีการในการติดตามและประเมินผลแผนพัฒนา และดำเนินการติดตามและประเมินผลแผนพัฒนา เมื่อดำเนินการเสร็จแล้วให้รายงานผลและเสนอความเห็นซึ่งได้จากการติดตามและประเมินผลแผนพัฒนาต่อผู้บริหารท้องถิ่น เพื่อให้ผู้บริหารท้องถิ่นเสนอต่อสภาท้องถิ่น และคณะกรรมการพัฒนาท้องถิ่น พร้อมทั้งประกาศผลการติดตามและประเมินผลแผนพัฒนาให้ประชาชนในท้องถิ่นทราบในที่เปิดเผยภายในสิบห้าวันนับแต่วันรายงานผลและเสนอความเห็นดังกล่าวและต้องปิดประกาศไว้เป็นระยะเวลาไม่น้อยกว่าสามสิบวันโดยอย่างน้อยปีละหนึ่งครั้งภายในเดือนธันวาคมของทุกปี

การติดตามและประเมินผลแผนพัฒนาท้องถิ่นเป็นการติดตามและประเมินผลความสอดคล้อง และความสำเร็จของแผนพัฒนาท้องถิ่นขององค์กรปกครองส่วนท้องถิ่น และการติดตามและประเมินผลโครงการพัฒนาที่องค์กรปกครองส่วนท้องถิ่นได้ดำเนินการตามแผนการดำเนินงานว่าเป็นไปตามเป้าหมายการพัฒนาที่สอดคล้องกับพันธกิจซึ่งสามารถนำไปสู่การบรรลุวิสัยทัศน์ที่องค์กรปกครองส่วนท้องถิ่นกำหนดหรือไม่ และโครงการพัฒนานั้นประสบความสำเร็จตามกรอบการประเมินผลในระดับใด

การติดตามและประเมินผลแผนพัฒนาท้องถิ่นมีขั้นตอนในการดำเนินการ ดังนี้  
ขั้นตอนที่ ๑ คณะกรรมการติดตามและประเมินผลแผนพัฒนาท้องถิ่นร่วมประชุมเพื่อกำหนดกรอบแนวทาง และวิธีการในการติดตามและประเมินผลแผนพัฒนาท้องถิ่นและประเมินผลโครงการพัฒนาตามแผนพัฒนาท้องถิ่น ดังนี้

๑.๑ การกำหนดกรอบ แนวทาง และวิธีการ ในการติดตามและประเมินผลแผนพัฒนา อาจกำหนดแนวทางในการติดตามและประเมินผลแผนพัฒนาท้องถิ่น ดังนี้

- (๑) ความสอดคล้อง (Relevance) ของยุทธศาสตร์ แผน และกลยุทธ์ที่กำหนด
- (๒) ความเพียงพอ (Adequacy) ของทรัพยากรเพื่อกำหนดกิจกรรมของหน่วยงาน
- (๓) ความก้าวหน้า (Progress) กิจกรรมที่กำหนดไว้ตามแผน โดยมีการติดตามผล (Monitoring)
- (๔) ประสิทธิภาพ (Efficiency) เป็นการศึกษาความสัมพันธ์ระหว่างผลผลิตกับทรัพยากรที่ใช้โดยมีการประเมินประสิทธิภาพ (Efficiency Evaluation)
- (๕) ประสิทธิภาพ (Effectiveness) เป็นการศึกษาผลที่ได้รับ (Effect)
- (๖) ผลลัพธ์และผลผลิต (Outcome and Output) เป็นการศึกษาผลประโยชน์ที่เกิดจากการทำกิจกรรมที่มีต่อกลุ่มเป้าหมายที่ได้รับบริการ และการประเมินผลผลิตที่เกิดขึ้นจากกิจกรรม
- (๗) การประเมินผลกระทบ เป็นการศึกษาผลที่ได้รับรวมยอด (Overall Effect)

คณะกรรมการติดตามและประเมินผลแผนพัฒนาท้องถิ่น อาจนำแนวทางทั้งหมดที่กำหนดมาใช้หรืออาจเลือกใช้ในบางแนวทางในการติดตามและประเมินผลแผนพัฒนาท้องถิ่นก็ได้ โดยอย่างน้อยต้องสามารถประเมินความสอดคล้องและสามารถวัดความสำเร็จหรือความก้าวหน้าของแผนพัฒนาท้องถิ่นได้ ทั้งนี้ ขึ้นอยู่กับคณะกรรมการติดตามและประเมินผลแผนพัฒนาท้องถิ่นจะพิจารณา

๑.๒ การกำหนด กรอบ แนวทาง และวิธีการในการติดตามและประเมินผลโครงการ ตามแผนพัฒนาท้องถิ่น อาจกำหนดแนวทาง ดังนี้

๑. การประเมินผลกระบวนการ (Process Evaluation) หรือ การประเมินประสิทธิภาพ (Effectiveness Evaluation)
๒. การประเมินผลโครงการ (Project Evaluation) หรือ การประเมินประสิทธิภาพ (Effectiveness Evaluation)
๓. การประเมินผลกระทบ (Impact Evaluation)

ขั้นตอนที่ ๒ คณะกรรมการติดตามและประเมินผลแผนพัฒนาท้องถิ่นดำเนินการติดตามและประเมินผลแผนพัฒนาท้องถิ่นตามกรอบแนวทางและวิธีการที่กำหนด โดยสามารถติดตามและประเมินผลได้ตลอดระยะเวลาของแผนพัฒนาท้องถิ่นขององค์กรปกครองส่วนท้องถิ่น

ขั้นตอนที่ ๓ คณะกรรมการติดตามและประเมินผลแผนพัฒนาท้องถิ่น ดำเนินการติดตามและประเมินผลโครงการพัฒนาตามแผนพัฒนาท้องถิ่น ตามกรอบแนวทางและวิธีการที่กำหนด โดยสามารถติดตามและประเมินผล ได้ตั้งแต่ก่อนเริ่มโครงการพัฒนาตามแผนการดำเนินงานจนสิ้นสุดโครงการ

ขั้นตอนที่ ๔ รายงานผลและเสนอความเห็นซึ่งได้จากการติดตามและประเมินผลแผนพัฒนาท้องถิ่น ต่อผู้บริหารท้องถิ่นเสนอต่อสภาท้องถิ่น คณะกรรมการพัฒนาท้องถิ่นและคณะกรรมการประสานแผนพัฒนาท้องถิ่นระดับจังหวัด พร้อมการติดตามและประเมินผลให้ประชาชนในท้องถิ่นทราบ โดยทั่วกันอย่างน้อยปีละสองครั้ง

ขั้นตอนที่ ๕ คณะกรรมการติดตามและประเมินผลแผนพัฒนาท้องถิ่น อาจให้ความเห็นหรือข้อเสนอแนะในรายงานติดตามและประเมินผลแผนพัฒนาท้องถิ่น และโครงการพัฒนาต่อผู้บริหารท้องถิ่น เพื่อให้ผู้บริหารท้องถิ่นเสนอต่อสภาท้องถิ่น คณะกรรมการพัฒนาท้องถิ่นท้องถิ่นและคณะกรรมการประสานแผนพัฒนาท้องถิ่นระดับจังหวัดได้

บทสรุปและแนวทางปฏิบัติตามกรอบและแนวทางในการติดตามและประเมินผลที่ปรากฏอยู่ในแผนพัฒนาท้องถิ่น

#### ๑. กำหนดแนวทางการวิเคราะห์สภาพแวดล้อม

การติดตามและประเมินผลมีความจำเป็นที่จะต้องวิเคราะห์สภาพแวดล้อมของท้องถิ่น ทั้งในระดับหมู่บ้าน/ชุมชน/ตำบล และอาจรวมถึงอำเภอและจังหวัดด้วย เพราะหมู่บ้าน/ชุมชน/ตำบล/องค์กร/หน่วยงานต่างๆ ล้วนมีปฏิสัมพันธ์ซึ่งกันและกันกับสิ่งแวดล้อมภายใต้สังคมที่เป็นทั้งระบบเปิดมากกว่าระบบปิดในปัจจุบัน

๑.๑ การวิเคราะห์สภาพแวดล้อมภายนอก เป็นกิจกรรมตรวจสอบ ประเมิน และกรองปัจจัยหรือข้อมูลจากสภาพแวดล้อมภายนอกที่มีผลกระทบต่อท้องถิ่น เช่น สภาพเศรษฐกิจ เทคโนโลยี การเมือง กฎหมาย สังคม การวิเคราะห์สภาพภายนอกนี้ เป็นการระบุถึงโอกาสและอุปสรรคที่จะต้องดำเนินการและแก้ไขปัญหาที่เกิดขึ้น

๑.๒ การวิเคราะห์สภาพแวดล้อมภายใน เป็นการตรวจสอบ ประเมิน และกรองปัจจัยหรือข้อมูลจากสภาพภายในท้องถิ่น ปัจจัยใดเป็นจุดแข็งหรือจุดอ่อนที่องค์กรปกครองส่วนท้องถิ่นจะแสวงหาโอกาสการพัฒนาและหลีกเลี่ยงอุปสรรคที่อาจจะเกิดขึ้นได้ ซึ่งการติดตามและประเมินผลโดยกำหนดให้มีการวิเคราะห์สภาพแวดล้อมภายใน สามารถทำได้หลายแนวทาง เช่น

๑) การวิเคราะห์ห่วงโซ่แห่งคุณค่าภายในท้องถิ่น (Value-Chain Analysis) ห่วงโซ่แห่งคุณค่านี้ เป็นการเชื่อมโยงของกิจกรรมต่างๆ ที่เกิดขึ้นในท้องถิ่น ที่สร้างคุณค่าด้านการพัฒนาหลายมิติ

๒) การวิเคราะห์ปัจจัยภายในตามสายงาน (Scanning Functional Resources) เป็นการวิเคราะห์ ตรวจสอบ ติดตามองค์กรส่วนท้องถิ่นเพื่อวิเคราะห์ถึงจุดแข็งและจุดอ่อน ไม่ว่าจะเป็นสำนักงานปลัด ส่วนการคลังหรือกองคลัง ส่วนโยธาหรือกองช่าง กองการศึกษา เป็นต้น

## ระเบียบ วิธีการและเครื่องมือในการติดตามและประเมินผล

ระเบียบ วิธีในการติดตามและประเมินผล วิธีการในการติดตามและประเมินผลยุทธศาสตร์ ซึ่งจะต้องกำหนดวิธีการติดตามและประเมินผล กำหนดช่วงเวลาในการติดตามและประเมินผล โดยมีองค์ประกอบที่สำคัญ ๒ ประการ ดังนี้

### ๑. ระเบียบ ในการติดตามและประเมินผลแผนพัฒนา

ระเบียบวิธีในการติดตามและประเมินผลยุทธศาสตร์การพัฒนา ควรมีองค์ประกอบใหญ่ๆ ที่สำคัญ ๓ ประการ คือ

๑) ผู้เข้าร่วมติดตามและประเมินผล อันได้แก่ คณะกรรมการติดตามและประเมินผล ผู้รับผิดชอบแผนพัฒนา ประชาชนในท้องถิ่น ผู้มีส่วนเกี่ยวข้อง และผู้มีส่วนได้เสียในท้องถิ่นนั้นๆ

๒) เครื่องมือ อันได้แก่ เครื่องมือ อุปกรณ์ หรือสิ่งที่ใช้เป็นสื่อสำหรับการติดตามและประเมินผลเพื่อใช้ในการรวบรวมข้อมูลยุทธศาสตร์ที่ได้กำหนดขึ้นซึ่งมีผลต่อการพัฒนาท้องถิ่น ข้อมูลดังกล่าวอาจเป็นได้ทั้งข้อมูลเชิงปริมาณ และข้อมูลเชิงคุณภาพ มีความจำเป็นและสำคัญในการนำมาหาค่าและผลของประโยชน์ที่ได้รับจากแผนยุทธศาสตร์ อาจเป็นแบบสอบถาม แบบสัมภาษณ์ แบบทดสอบ แบบวัดความรู้ แบบบันทึก

การหาผลสัมฤทธิ์โดยรูปแบบต่างๆที่สอดคล้องกับบริบทของท้องถิ่นนั้นๆ

๓) กรรมวิธี อันได้แก่ วิธีการที่จะดำเนินการติดตามผลและประเมินผล จะต้องศึกษาเอกสารที่เกี่ยวข้องกับยุทธศาสตร์ ซึ่งเป็นการตรวจสอบเอกสารหลักฐานต่างๆ ที่เป็นทรัพย์สินขององค์กรปกครองส่วนท้องถิ่นที่เกี่ยวข้องกับการพัฒนาท้องถิ่น เอกสารการเบิกจ่ายงบประมาณ เช่น ถนน แม่น้ำ ลำคลอง ครุภัณฑ์ที่ดินและสิ่งก่อสร้างต่างๆ มีอยู่จริงหรือไม่ สภาพของทรัพย์สินนั้นเป็นเช่นไร เป็นต้น ซึ่งการกำหนดวิธีการเช่นนี้ต้อง มีการเก็บข้อมูล วิเคราะห์ข้อมูล (Data analysis) ด้วย

ระเบียบวิธีในการติดตามและประเมินผล จะต้องบรรยายวิธีการโดยรวม บอกว่าเป็นการติดตามและประเมินผลที่ไหน กลุ่มประชากรเป็นใคร ใช้เครื่องมืออะไร บอกถึงขั้นตอน การวิเคราะห์ข้อมูล การสรุปข้อมูล ผลของการติดตามและประเมินผลให้ภาพรวม โดยบอกว่าได้อะไร เป็นอย่างไร ปัญหาของแผนพัฒนาคืออะไร ตั้งข้อสังเกตอย่างไร

### วิธีในการติดตามและประเมินผล

๑) การออกแบบการติดตามและประเมินผล เป็นการวางโครงการเฉพาะ (Structure) ของการวางแผนพัฒนาหนึ่งๆ และแนวทางการดำเนินการติดตามและประเมินผลแผน (plan) เพื่อให้สามารถตอบปัญหาการติดตามและประเมินผลได้อย่างมีประสิทธิภาพสูงสุด การออกแบบเพื่อการติดตามและประเมินผลแผนพัฒนามีเป้าหมายเพื่อ

- มุ่งตอบปัญหาการติดตามและประเมินผลได้อย่างตรงประเด็น

- อธิบายหรือควบคุมความผันแปรของยุทธศาสตร์ที่เกิดขึ้นได้

การออกแบบการติดตามและประเมินผลแผน เป็นเสมือนการที่สถาปนิกวางผังหรือรูปแบบของบ้านโดยรวมก่อนที่จะดำเนินการในรายละเอียดอื่นๆ ต่อไป ดังนั้น การออกแบบการติดตามและประเมินผลยุทธศาสตร์จึงต้องมาก่อนการวางแผนปฏิบัติงาน (work plan) ก่อนการลงพื้นที่จริงการออกแบบการติดตามและประเมินผลยุทธศาสตร์จึงเป็นการกำหนดกรอบโดยรวมของงานติดตามแผนงาน โครงการ กิจกรรมต่างๆ ด้วย โดยต้องกำหนดประเด็นปัญหา การวางกรอบของผลกระทบ ตัวแปร การเก็บข้อมูล การวิเคราะห์ข้อมูล และการสรุปผล

๒) วิธีการเก็บรวบรวมข้อมูลการติดตามและประเมินผลยุทธศาสตร์ การเก็บข้อมูลจึงเป็นส่วนหนึ่งของการแสวงหาข้อเท็จจริงเพื่อให้ได้ความจริงในการวางแผนพัฒนาท้องถิ่น ตลอดจนการใช้สถิติเป็นเครื่องมือในการพัฒนาเพื่อสรุปประเด็นปัญหาแนวทางต่างๆ ที่เกิดขึ้น การเก็บรวบรวมข้อมูลถือได้ว่าเป็นขั้นตอนที่สำคัญที่สุดในการค้นคว้าหาคำตอบ เนื่องจากถ้าได้ข้อมูลที่ไม่น่าเชื่อถือหรือเป็นข้อมูลที่ไม่มีคุณภาพ ย่อมส่งผลกระทบต่อการแปลความหมายและการสรุปผล วิธีการเก็บรวบรวมข้อมูล โดยการสำรวจ (survey) เป็นการรวบรวมข้อมูลจากการบันทึกหรือทะเบียนที่มีผู้จัดทำไว้แล้ว หรืออาจเป็นข้อมูลที่คณะกรรมการติดตามและ

ประเมินผลต้องจดบันทึก (record) สังเกต (observe) หรือวัด (measure) โดยคณะกรรมการติดตามและประเมินผลจะต้องดำเนินการในพื้นที่จากผู้มีส่วนเกี่ยวข้องของเจ้าหน้าที่/บุคลากรขององค์กรปกครองส่วนท้องถิ่น เป็นข้อมูลที่มีอยู่ตามธรรมชาติ พฤติกรรม ความต้องการ ซึ่งศึกษาได้โดยวิธีการสังเกตและสามารถวัดได้

กำหนดเครื่องมือที่ใช้ในการติดตามและประเมินผล

กำหนดเครื่องมือที่ใช้ในการติดตามและประเมินผล เครื่องมือในการติดตามและประเมินผลยุทธศาสตร์ ประกอบด้วย การทดสอบและการวัด การสัมภาษณ์ การสังเกต การสำรวจ และเอกสาร

- การทดสอบและการวัด (Tests & Measurements) วิธีการนี้จะทำการทดสอบและวัดผล เพื่อดูระดับการเปลี่ยนแปลง ซึ่งรวมถึงแบบทดสอบต่างๆ การประเมินการปฏิบัติงาน และแนวทางการวัด

- การสัมภาษณ์ (Interviews) อาจเป็นการสัมภาษณ์เดี่ยว หรือกลุ่มก็ได้ การสัมภาษณ์เป็นการยืนยันว่าผู้มีส่วนเกี่ยวข้อง ผู้ได้รับผลกระทบมีความเกี่ยวข้องและได้รับผลกระทบในระดับใด คณะกรรมการติดตามและประเมินผลจะต้องกำหนดแนวทางในการสัมภาษณ์ด้วย โดยทั่วไปการสัมภาษณ์ถูกแบ่งออกเป็น ๒ ประเภท คือ ๑) การสัมภาษณ์แบบเป็นทางการหรือกึ่งทางการ (formal or semi-formal interview) ซึ่งใช้แบบสัมภาษณ์แบบมีโครงสร้าง (structure interviews) ดำเนินการสัมภาษณ์ ๒) การสัมภาษณ์แบบไม่เป็นทางการ (informal interview) ซึ่งคล้ายๆกับการพูดสนทนาอย่างไม่เป็นพิธีรีตอง ไม่เคร่งครัดในขั้นตอน และลำดับของข้อความ การดำเนินการสัมภาษณ์มักมีเพียงแนวทางการสัมภาษณ์กว้างๆ ที่เป็นสาระสำคัญที่ต้องการ การให้ได้ข้อมูลการติดตามและประเมินผลยุทธศาสตร์ โดยวิธีการเชิงคุณภาพ ควรสัมภาษณ์แบบไม่เป็นทางการ ๒ วิธี คือ

๑) การสนทนาตามธรรมชาติ (natural conversation) เป็นการสัมภาษณ์ในรูปแบบของการสนทนาระหว่างคณะกรรมการติดตามและประเมินผลกับผู้ให้ข้อมูล เป็นการขอข้อมูลเพิ่มเติมหรือขอคำอธิบายเหตุผล และผลของยุทธศาสตร์ที่ได้รับ การสัมภาษณ์แบบนี้นอกจากจะได้ข้อมูลแล้วยังเป็นการพัฒนาสัมพันธภาพที่ดี สร้างความเชื่อถือไว้วางใจในคณะกรรมการติดตามและประเมินผลอีกด้วย

๒) การสัมภาษณ์เชิงลึก (in-depth interview) เป็นการสนทนาซักถามผู้ให้ข้อมูลหลักบางคนในหมู่บ้าน/ชุมชน เนื่องจากบุคคลนั้นมีความรู้ ความเข้าใจในประเด็นยุทธศาสตร์มากกว่าคนอื่น ๆ มีประสบการณ์ด้านการพัฒนาท้องถิ่น การวางแผน

- การสังเกต (Observations) คณะกรรมการติดตามและประเมินผลใช้การสังเกตเพื่อเฝ้าดูว่ากำลังเกิดอะไรขึ้น กับการพัฒนาท้องถิ่นต้องมีการบันทึกการสังเกต แนวทางในการสังเกต และกำหนดการดำเนินการสังเกต การสังเกต คือ การเฝ้าดูสิ่งที่เกิดขึ้นอย่างเอาใจใส่และละเอียดถี่ถ้วน โดยใช้ประสาทสัมผัสหลายอย่างพร้อม ๆ กัน ตาหู หูฟัง ถ้าสิ่งนั้นสัมผัสได้ก็ต้องสัมผัส ในการเก็บข้อมูลเพื่อติดตามและประเมินผล

ในเชิงคุณภาพนั้นการสังเกตจะกระทำควบคู่กับการจดบันทึก หรือบันทึกภาคสนาม การสนทนา และการสัมภาษณ์ เพื่อให้ได้ข้อมูลที่รอบด้าน สามารถนำมาวิเคราะห์หาความหมายและอธิบายเชื่อมโยงความสัมพันธ์กับสิ่งต่างๆ ในปรากฏการณ์ของยุทธศาสตร์ได้ การสังเกตในการติดตามและประเมินยุทธศาสตร์ในเชิงคุณภาพ สามารถแบ่งได้เป็น ๒ ประเภท

๑) การสังเกตแบบมีส่วนร่วม (Participant observation) เป็นวิธีการสังเกตที่คณะกรรมการติดตามและประเมินผลเข้าไปใช้ชีวิตร่วมกับบุคคล ชุมชน มีกิจกรรมร่วมกัน ซึ่งการสังเกตแบบมีส่วนร่วมนี้มีลักษณะเด่น คือ ๑) มีเป้าหมายเพื่อการเข้าร่วมกิจกรรม และสังเกตกิจกรรมอย่างละเอียด ๒) มีความตระหนักถึงสิ่งต่างๆ ที่เกิดขึ้นในกิจกรรมนั้นให้ครอบคลุมมากที่สุด และชัดเจนมากที่สุด ๓) เอาใจใส่ต่อทุกอย่างที่เกิดขึ้น สังเกตให้กว้างขวางที่สุด ๔) ใช้ประสบการณ์ทั้งในฐานะคนในและคนนอกในเวลาเดียวกัน ๕) ทบทวนย้อนหลังภายหลังจากการสังเกตในแต่ละวัน ๖) จดบันทึกอย่างละเอียด

๒) การสังเกตแบบไม่มีส่วนร่วม (Non-participant observation) หรือการสังเกตโดยตรง (Direct observation) เป็นการสังเกตบันทึกลักษณะทางกายภาพ โครงสร้าง และความสัมพันธ์ของสมาชิกในสังคม หมู่บ้าน/ชุมชนนั้นๆ โดยคณะกรรมการติดตามและประเมินผลไม่มีความสัมพันธ์เกี่ยวข้องกับกิจกรรมที่สังเกต และผู้อยู่ในกิจกรรมนั้นๆ ก็ไม่รู้ตัวว่าตนเองถูกสังเกต

- การสำรวจ (surveys) ในที่นี้หมายถึง การสำรวจเพื่อประเมินความคิดเห็น การรับรู้ ทัศนคติ ความพึงพอใจ ความต้องการของยุทธศาสตร์ คณะกรรมการติดตามและประเมินผลจะต้องมีการบันทึกการสำรวจ และทิศทางการสำรวจ

- เอกสาร (Documents) การติดตามและประเมินผลยุทธศาสตร์ มีความจำเป็นอย่างยิ่งที่จะต้องใช้เอกสาร ซึ่งเป็นเอกสารที่เกี่ยวข้องกับยุทธศาสตร์การพัฒนา ปัญหาความต้องการของประชาชนในท้องถิ่น สาเหตุของปัญหา แนวทางการแก้ไขปัญหา ตลอดจนการกำหนดเป้าหมาย แนวทางการพัฒนา พันธกิจ และวิสัยทัศน์ขององค์กรปกครองส่วนท้องถิ่น

#### ระเบียบ วิธีการติดตามและประเมินผลขององค์การบริหารส่วนตำบลจอมหมอกแก้ว

ระเบียบกระทรวงมหาดไทย ว่าด้วยการจัดทำแผนพัฒนาขององค์กรปกครองส่วนท้องถิ่น พ.ศ. ๒๕๔๘ ฉบับที่ ๒ พ.ศ. ๒๕๕๙ หมวด ๖ การติดตามและประเมินผลแผนพัฒนา ข้อ ๒๘, ข้อ ๒๙, ข้อ ๓๐ และข้อ ๓๑

ข้อ ๒๘ ให้ผู้บริหารท้องถิ่นแต่งตั้งคณะกรรมการติดตามและประเมินผลแผนพัฒนาท้องถิ่น ประกอบด้วย

- (๑) สมาชิกสภาท้องถิ่นที่สภาท้องถิ่นคัดเลือกจำนวนสามคน
- (๒) ผู้แทนประชาคมท้องถิ่นที่ประชาคมท้องถิ่นคัดเลือกจำนวนสองคน
- (๓) ผู้แทนหน่วยงานที่เกี่ยวข้องที่ผู้บริหารท้องถิ่นคัดเลือกจำนวนสองคน
- (๔) หัวหน้าส่วนการบริหารที่คัดเลือกกันเองจำนวนสองคน
- (๕) ผู้ทรงคุณวุฒิที่ผู้บริหารท้องถิ่นคัดเลือกจำนวนสองคน

โดยให้คณะกรรมการเลือกกรรมการหนึ่งคนทำหน้าที่ประธานคณะกรรมการ และกรรมการอีกหนึ่งคนทำหน้าที่เลขานุการของคณะกรรมการ กรรมการตามข้อ ๒๘ ให้มีวาระอยู่ในตำแหน่งคราวละสี่ปี และอาจได้รับการคัดเลือกอีกได้

ข้อ ๒๙ คณะกรรมการติดตามและประเมินผลแผนพัฒนาท้องถิ่นมีอำนาจหน้าที่ ดังนี้

- (๑) กำหนดแนวทาง วิธีการในการติดตามและประเมินผลแผนพัฒนา
- (๒) ดำเนินการติดตามและประเมินผลแผนพัฒนา
- (๓) รายงานผลและเสนอความเห็นซึ่งได้จากการติดตามและประเมินผลแผนพัฒนา ต่อผู้บริหารท้องถิ่นเพื่อให้ผู้บริหารท้องถิ่นเสนอต่อสภาท้องถิ่น คณะกรรมการพัฒนาท้องถิ่น และประกาศผลการ ติดตามและประเมินผลแผนพัฒนาให้ประชาชนในท้องถิ่นทราบโดยทั่วกันอย่างน้อยปีละหนึ่งครั้ง ภายในเดือนธันวาคมของทุกปี ทั้งนี้ให้ปิดประกาศโดยเปิดเผยไม่น้อยกว่าสามสิบวัน
- (๔) แต่งตั้งคณะอนุกรรมการหรือคณะทำงานเพื่อช่วยปฏิบัติงานตามที่เห็นสมควร

ข้อ ๓๐ องค์กรปกครองส่วนท้องถิ่นอาจมอบให้หน่วยงานหรือบุคคลภายนอกดำเนินการ หรือร่วมดำเนินการติดตามและประเมินผลแผนพัฒนาได้โดยมีขั้นตอนดำเนินการ ดังนี้

- (๑) คณะกรรมการติดตามและประเมินผลแผนพัฒนาท้องถิ่นจัดทำร่างข้อกำหนด ขอบข่ายและรายละเอียดของงานที่จะมอบหมายให้หน่วยงานหรือบุคคลภายนอกดำเนินการ เพื่อเสนอผู้บริหาร ท้องถิ่น
- (๒) ผู้บริหารท้องถิ่นพิจารณาอนุมัติข้อกำหนด ขอบข่ายและรายละเอียดของงาน
- (๓) หน่วยงานหรือบุคคลภายนอกดำเนินการหรือร่วมดำเนินการติดตามและประเมินผล
- (๔) ให้หน่วยงานหรือบุคคลภายนอกที่ดำเนินการหรือร่วมดำเนินการติดตามและ ประเมินผลรายงานผลการดำเนินการซึ่งได้จากการติดตามและประเมินผลต่อคณะกรรมการติดตามและประเมินผล เพื่อประเมินผลการรายงานผล เสนอความเห็นต่อผู้บริหารท้องถิ่น
- (๕) ผู้บริหารท้องถิ่นเสนอผลการติดตามและประเมินผลต่อสภาท้องถิ่น คณะกรรมการ พัฒนาท้องถิ่นและประกาศผลการติดตามและประเมินผลแผนพัฒนาให้ประชาชนในท้องถิ่นทราบโดยทั่วกันอย่างน้อยปีละหนึ่งครั้ง ภายในเดือนธันวาคมของทุกปี ทั้งนี้ให้ปิดประกาศโดยเปิดเผยไม่น้อยกว่าสามสิบวัน

ข้อ ๓๑ เพื่อประโยชน์ของประชาชนโดยส่วนรวมและเพื่อให้การบริหารงานขององค์กร ปกครองส่วนท้องถิ่นสอดคล้องกับแนวนโยบายของรัฐบาล กระทรวงมหาดไทยอาจจัดให้มีการติดตาม และประเมินผลการดำเนินงานตามแผนพัฒนาขององค์กรปกครองส่วนท้องถิ่นได้ตามความเหมาะสม วิธีการติดตามและประเมินผล มีขั้นตอนการติดตามและประเมินผลดังนี้

๑. กำหนดกรอบ แนวทาง และวิธีการในการติดตามและประเมินผลแผนยุทธศาสตร์การ พัฒนาขององค์กรปกครองส่วนท้องถิ่น
๒. สร้างและพัฒนาเครื่องมือสำหรับการติดตามและประเมินผล
๓. เสนอคณะกรรมการติดตามและประเมินผลแผนพัฒนาองค์กรปกครองส่วนท้องถิ่น เพื่อ พิจารณาให้ความเห็นชอบกรอบแนวทาง วิธีการ และเครื่องมือสำหรับการติดตามและประเมินผล
๔. ประชุมชี้แจงแนวทาง วิธีการติดตามและประเมินผล ร่วมกับคณะผู้บริหารและผู้ที่เกี่ยวข้องเพื่อจัดเตรียมข้อมูลสำหรับรองรับการประเมินก่อนลงพื้นที่จริง

๕. ลงพื้นที่สำหรับติดตามและประเมินผลแผนยุทธศาสตร์การพัฒนางองค์กรปกครองส่วนท้องถิ่น ตามกรอบแนวทางและวิธีการที่กำหนด

๖. ประชุมสำหรับการติดตามและประเมินผลกับคณะผู้บริหารและผู้ที่เกี่ยวข้อง ตามกรอบ แนวทางและวิธีการที่กำหนด กำหนดเครื่องมือที่ใช้ในการติดตามและประเมินผล

ในการติดตามและประเมินผลโครงการขององค์การบริหารส่วนตำบลหนองอ้อ กำหนดเครื่องมือที่ใช้ในการติดตามประเมินผล ดังนี้

๑. การใช้แบบสอบถาม
๒. การสัมภาษณ์
๓. การสังเกตหรือการสนทนากลุ่ม



แนวทางการพิจารณาการติดตามและประเมินผลโครงการเพื่อความสอดคล้องแผนพัฒนาท้องถิ่นขององค์กรปกครองส่วนท้องถิ่น

ประเด็นพิจารณา	คะแนน
๑. การสรุปสถานการณ์การพัฒนา	๑๐

๒. การประเมินผลการนำแผนพัฒนาท้องถิ่นไปปฏิบัติในเชิงปริมาณ	๑๐
๓. การประเมินผลการนำแผนพัฒนาท้องถิ่นไปปฏิบัติในเชิงคุณภาพ	๑๐
๔. แผนงานและยุทธศาสตร์การพัฒนา	๑๐
๕. โครงการพัฒนา ประกอบด้วย	๖๐
๕.๑ ความชัดเจนของชื่อโครงการ	(๕)
๕.๒ กำหนดวัตถุประสงค์สอดคล้องกับโครงการ	(๕)
๕.๓ เป้าหมาย(ผลผลิตของโครงการ)มีความชัดเจนนำไปสู่การตั้งงบประมาณได้ถูกต้อง	(๕)
๕.๔ โครงการมีความสอดคล้องกับแผนยุทธศาสตร์ชาติ ๒๐ ปี	(๕)
๕.๕ เป้าหมาย (ผลผลิตของโครงการ) มีความสอดคล้องกับแผนพัฒนาเศรษฐกิจและสังคมแห่งชาติ	(๕)
๕.๖ โครงการมีความสอดคล้องกับ Thailand ๔.๐	(๕)
๕.๗ โครงการสอดคล้องกับยุทธศาสตร์จังหวัด	(๕)
๕.๘ โครงการแก้ไขปัญหาความยากจนหรือการเสริมสร้างให้ประเทศชาติมั่นคง มั่งคั่ง ยั่งยืนภายใต้หลักปรัชญา	(๕)
๕.๙ งบประมาณมีความสอดคล้องกับเป้าหมาย(ผลผลิตของโครงการ)	(๕)
๕.๑๐ มีการประมาณการราคาถูกต้องตามหลักวิธีการงบประมาณ	(๕)
๕.๑๑ มีการกำหนดตัวชี้วัด (KPI) และสอดคล้องกับวัตถุประสงค์และผลที่คาดว่าจะได้รับ	(๕)
๕.๑๒ ผลที่คาดว่าจะได้รับ สอดคล้องกับวัตถุประสงค์	(๕)
<b>รวมคะแนน</b>	<b>๑๐๐</b>

การให้คะแนนการพิจารณาการติดตามและประเมินผลโครงการเพื่อความสอดคล้องแผนพัฒนาท้องถิ่น

ขององค์การบริหารส่วนตำบลจอมหมอกแก้ว

ประเด็นพิจารณา	รายละเอียดหลักเกณฑ์	คะแนนเต็ม	คะแนนที่ได้
----------------	---------------------	-----------	-------------

<p>๑. การสรุปสถานการณ์การพัฒนา</p>	<p>เป็นการวิเคราะห์กรอบการจัดทำยุทธศาสตร์ขององค์กรปกครองส่วนท้องถิ่น (ใช้การวิเคราะห์ SWOT Analysis/Demand (Demand Analysis)/Global Demand และ Trend ปัจจัยและสถานการณ์การเปลี่ยนแปลงที่มีผลต่อการพัฒนา อย่างน้อยต้องประกอบด้วย การวิเคราะห์ศักยภาพด้านเศรษฐกิจ, ด้านสังคม, ด้านทรัพยากรธรรมชาติ และสิ่งแวดล้อม)</p>	<p>๑๐</p>	
<p>๒. การประเมินผลการนำแผนพัฒนาท้องถิ่นไปปฏิบัติในเชิงปริมาณ</p>	<p>๑) การควบคุมที่มีการใช้ตัวเลขต่างๆ เพื่อนำมาใช้วัดผลในเชิงปริมาณ เช่น การวัดจำนวนโครงการ กิจกรรม งานต่างๆ ก็คือผลผลิตนั่นเองว่า เป็นไปตามที่ตั้งเป้าหมายเอาไว้หรือไม่จำนวนที่ดำเนินการจริงตามที่ได้ กำหนดไว้เท่าไร จำนวนที่ไม่สามารถดำเนินการได้มีจำนวนเท่าไร สามารถอธิบายได้ตามหลักประสิทธิภาพ (Efficiency) ของการพัฒนา ท้องถิ่นตามอำนาจหน้าที่ที่ได้กำหนดไว้</p> <p>๒) วิเคราะห์ผลกระทบ/สิ่งที่กระทบ (Impact) โครงการที่ดำเนินการใน เชิงปริมาณ (Quantitative)</p>	<p>๑๐</p>	
<p>๓. การประเมินผลการนำแผนพัฒนาท้องถิ่นไปปฏิบัติในเชิงคุณภาพ</p>	<p>๑) การประเมินประสิทธิผลของแผนพัฒนาในเชิงคุณภาพคือการนำเอาเทคนิคต่างๆ มาใช้เพื่อวัดว่าการกิจ โครงการ กิจกรรม งานต่างๆ ที่ดำเนินการในพื้นที่นั้นๆ ตรงต่อความต้องการของประชาชนหรือไม่และเป็นไปตามอำนาจหน้าที่หรือไม่ ประชาชนพึงพอใจหรือไม่ สิ่งของ วัสดุ ครุภัณฑ์ การดำเนินการต่างๆ มีสภาพหรือลักษณะถูกต้อง คงทน ทนทาน สามารถใช้การได้ตามวัตถุประสงค์หรือไม่ ซึ่งเป็นไปตามหลักประสิทธิผล (Effectiveness) ผลการปฏิบัติราชการที่บรรลุวัตถุประสงค์และ เป้าหมายของแผนการปฏิบัติราชการตามที่ได้รับงบประมาณมา ดำเนินการ รวมถึงสามารถเทียบเคียงกับส่วนราชการหรือหน่วยงาน</p> <p>๒) วิเคราะห์ผลกระทบ/สิ่งที่กระทบ (Impact) โครงการที่ดำเนินการใน เชิงคุณภาพ (Qualitative)</p>	<p>๑๐</p>	
<p>๔. แผนงานและยุทธศาสตร์การพัฒนา</p>	<p>๑) วิเคราะห์แผนงาน งาน ที่เกิดจากด้านต่างๆ มีความสอดคล้องกับยุทธศาสตร์ขององค์กรปกครองส่วนท้องถิ่นในมิติต่างๆ จนนำไปสู่การจัดทำโครงการพัฒนาท้องถิ่นโดยใช้ SWOT Analysis/Demand (Demand Analysis)/Global Demand/Trend หรือหลักการบูรณาการ (Integration) กับองค์กรปกครองส่วนท้องถิ่นที่มีพื้นที่ติดต่อกัน</p> <p>๒) วิเคราะห์แผนงาน งาน ที่เกิดจากด้านต่างๆ ที่สอดคล้องกับการแก้ไขปัญหาความยากจน หลักประชาธิปไตย และหลักปรัชญาเศรษฐกิจพอเพียง และโดยเฉพาะเศรษฐกิจพอเพียงท้องถิ่น (ด้านการเกษตรและแหล่งน้ำ) (Local Sufficiency Economy Plan : LSEP)</p>	<p>๑๐</p>	

<p>ประเด็นพิจารณา</p>	<p>รายละเอียดหลักเกณฑ์</p>	<p>คะแนนเต็ม</p>	<p>คะแนนที่ได้</p>
-----------------------	----------------------------	------------------	--------------------



<p>๕.โครงการพัฒนา</p> <p>๕.๑ ความชัดเจนของชื่อโครงการ</p>	<p>ควรประกอบด้วยข้อมูลดังนี้ เป็นโครงการที่มีวัตถุประสงค์สนองต่อแผนยุทธศาสตร์การพัฒนาของ องค์กรปกครองส่วนท้องถิ่นและดำเนินการเพื่อให้การพัฒนาบรรลุตาม วิสัยทัศน์ขององค์กรปกครองส่วนท้องถิ่นที่กำหนดไว้ ชื่อโครงการมีความชัดเจน มุ่งไปเรื่องใดเรื่องหนึ่ง อ่านแล้วเข้าใจได้ว่าจะพัฒนาอะไรในอนาคต</p>	<p>๖๐</p> <p>(๕)</p>	
<p>๕.๒ กำหนดวัตถุประสงค์ สอดคล้องกับโครงการ</p>	<p>มีวัตถุประสงค์ชัดเจน (clear objective) โครงการต้องกำหนด วัตถุประสงค์ สอดคล้องกับความเป็นมาของโครงการ สอดคล้องกับหลักการ และเหตุผล วิธีการดำเนินงานต้องสอดคล้องกับวัตถุประสงค์ มีความ เป็นไปได้ชัดเจน มีลักษณะเฉพาะเจาะจง</p>	<p>(๕)</p>	
<p>๕.๓ เป้าหมาย (ผลผลิตของโครงการ) มีความชัดเจนนำไปสู่การตั้งงบประมาณได้ถูกต้อง</p>	<p>สภาพที่อยากให้เกิดขึ้นในอนาคตเป็นทิศทางที่ต้องไปให้ถึงเป้าหมายต้องชัดเจน สามารถระบุจำนวนเท่าไร กลุ่มเป้าหมายคืออะไร มีผลผลิตอย่างไร กลุ่มเป้าหมาย พื้นที่ดำเนินงาน และระยะเวลาดำเนินงาน อธิบายให้ชัดเจนว่าโครงการนี้จะทำที่ไหน เริ่มต้นในช่วงเวลาใดและจบ ลงเมื่อไร ใครคือกลุ่มเป้าหมายรอง</p>	<p>(๕)</p>	
<p>๕.๔ โครงการมีความสอดคล้องกับแผนยุทธศาสตร์ ๒๐ ปี</p>	<p>โครงการ หากกลุ่มเป้าหมายมีหลาย กลุ่ม ให้บอกชัดเจนไปว่าใครคือกลุ่มเป้าหมายหลัก ใครคือกลุ่มเป้าหมายรอง (๕) โครงการสอดคล้องกับ (๑) ความมั่นคง (๒) การสร้างความสามารถใน กวาร์แข่งขัน (๓) การพัฒนาและเสริมสร้างศักยภาพคน (๔) การสร้าง โอกาสความเสมอภาคและเท่าเทียมกันทางสังคม (๕) การสร้างการ เติบโตบนคุณภาพชีวิตที่เป็นมิตรต่อสิ่งแวดล้อม (๖) การปรับสมดุลและพัฒนาระบบการบริหารจัดการภาครัฐ เพื่อให้เกิดความมั่นคง มั่งคั่ง ยั่งยืน</p>	<p>(๕)</p>	
<p>๕.๕ เป้าหมาย (ผลผลิตของโครงการ) มีความสอดคล้องกับแผนพัฒนาเศรษฐกิจและสังคมแห่งชาติ</p>	<p>โครงการมีความสอดคล้องกับแผนพัฒนาเศรษฐกิจและสังคมแห่งชาติ ฉบับที่ ๑๒ โดย (๑) ยึดหลักปรัชญาของเศรษฐกิจพอเพียง (๒) ยึดคน เป็นศูนย์กลางการพัฒนา (๓) ยึดวิสัยทัศน์ภายใต้ยุทธศาสตร์ชาติ ๒๐ ปี (๔) ยึดเป้าหมายอนาคตประเทศไทย ๒๕๗๙ (๕) ยึดหลักการนำไปสู่การ ปฏิบัติให้เกิดผลสัมฤทธิ์อย่างจริงจังใน ๕ ปีที่ต่อยอดไปสู่ผลสัมฤทธิ์ที่ เป็นเป้าหมายระยะยาวภายใต้แนวทางการพัฒนา (๑) การยกระดับ ศักยภาพการแข่งขันและการหลุดพ้นกับดักรายได้ปานกลางสู่รายได้สูง (๒) การพัฒนาศักยภาพคนตามช่วงวัย และการปฏิรูประบบเพื่อสร้าง สังคมสูงวัยอย่างมีคุณภาพ (๓) การลดความเหลื่อมล้ำทางสังคม (๔) การรองรับการเชื่อมโยงภูมิภาคและความเป็นเมือง (๕) การสร้างความ เจริญเติบโตทางเศรษฐกิจและสังคมอย่างเป็นมิตรกับสิ่งแวดล้อม (๖) การบริหารราชการแผ่นดินที่มีประสิทธิภาพ</p>	<p>(๕)</p>	

<p>ประเด็นพิจารณา</p>	<p>รายละเอียดหลักเกณฑ์</p>	<p>คะแนนเต็ม</p>	<p>คะแนนที่ได้</p>
-----------------------	----------------------------	------------------	--------------------

<p>๕.๖ โครงการมีความสอดคล้องกับ Thailand ๔.๐ .</p>	<p>โครงการมีลักษณะหรือสอดคล้องกับการปรับเปลี่ยนโครงสร้างเศรษฐกิจ ไปสู่ Value-Based Economy หรือเศรษฐกิจที่ขับเคลื่อนด้วย นวัตกรรม ทำน้อยได้มาก เช่น (๑) เปลี่ยนจากการผลิตสินค้า โภคภัณฑ์ ไปสู่สินค้าเชิงนวัตกรรม (๒) เปลี่ยนจากการขับเคลื่อนประเทศด้วย ภาคอุตสาหกรรม ไปสู่การขับเคลื่อนด้วยเทคโนโลยี ความคิดสร้างสรรค์ และนวัตกรรม (๓) เปลี่ยนจากการเน้นภาคการผลิตสินค้า ไปสู่การเน้น ภาคบริการมากขึ้น รวมถึงโครงการที่เติมเต็มด้วย วิทยาการ ความคิด สร้างสรรค์ นวัตกรรม วิทยาศาสตร์ เทคโนโลยี และการวิจัยและพัฒนา แล้วต่อยอดความได้เปรียบเชิงเปรียบเทียบ เช่น ด้านเกษตร เทคโนโลยีชีวภาพ สาธารณสุข วัฒนธรรม ฯลฯ</p>	<p>(๕)</p>	
<p>๕.๗ โครงการสอดคล้องกับยุทธศาสตร์จังหวัด</p>	<p>โครงการพัฒนาท้องถิ่นมีความสอดคล้องกับท่วงระยะเวลาของ แผนพัฒนา จังหวัดที่ได้กำหนดขึ้น เพื่อขับเคลื่อนการพัฒนาท้องถิ่น เสมือนหนึ่งการขับเคลื่อนการพัฒนาจังหวัด ซึ่งไม่สามารถแยกส่วนใดส่วนหนึ่งออกจากกันได้ นอกจากนี้โครงการพัฒนาท้องถิ่นต้องเป็น โครงการเชื่อมต่อหรือเดินทางไป ด้วยกันกับยุทธศาสตร์จังหวัดที่ได้ กำหนดขึ้นที่เป็นปัจจุบัน</p>	<p>(๕)</p>	
<p>๕.๘ โครงการแก้ไขปัญหา ความยากจนหรือการเสริมสร้างให้ประเทศชาติ มั่นคง มั่งคั่ง ยั่งยืน ภายใต้หลักปรัชญา</p>	<p>เป็นโครงการที่ดำเนินการภายใต้พื้นฐานความพอเพียงที่ประชาชน ดำเนินการเองหรือร่วมดำเนินการ เป็นโครงการต่อยอดและขยายได้ เป็นโครงการที่ประชาชนต้องการเพื่อให้เกิดความยั่งยืน ซึ่งมีลักษณะที่จะให้ท้องถิ่นมีความ มั่นคง มั่งคั่ง ยั่งยืน เป็นท้องถิ่นที่พัฒนาแล้วด้วย การพัฒนาตามปรัชญา เศรษฐกิจพอเพียง และเศรษฐกิจพอเพียงท้องถิ่น (ด้านการเกษตรและแหล่งน้ำ) (LSEP)</p>	<p>(๕)</p>	
<p>๕.๙ งบประมาณ มีความสอดคล้องกับเป้าหมาย (ผลผลิตของโครงการ)</p>	<p>งบประมาณโครงการพัฒนาจะต้องคำนึงถึงหลักสำคัญ ๕ ประการในการ จัดทำโครงการได้แก่ (๑) ความประหยัด (Economy) (๒) ความมี ประสิทธิภาพ (Efficiency) (๓) ความมีประสิทธิภาพ (Effectiveness) (๔) ความยุติธรรม (Equity) (๕) ความโปร่งใส (Transparency)</p>	<p>(๕)</p>	
<p>๕.๑๐ มีการประมาณการราคาถูกต้องตามหลักวิธีการงบประมาณ</p>	<p>การประมาณการราคาเพื่อการพัฒนาต้องให้สอดคล้องกับโครงการ ถูกต้องตามหลักวิชาการทางช่าง หลักของราคากลาง ราคากลางท้องถิ่น มีความโปร่งใสในการกำหนดราคาและตรวจสอบได้ในเชิงประจักษ์ มีความคลาดเคลื่อนไม่มากกว่าหรือไม่ต่ำกว่าร้อยละห้าของการนำไปตั้ง งบประมาณรายจ่ายใน ข้อบัญญัติ/เทศบัญญัติ เงินสะสม หรือ รายจ่ายพัฒนาที่ปรากฏในรูปแบบอื่นๆ</p>	<p>(๕)</p>	
<p>๕.๑๑ มีการกำหนดตัวชี้วัด (KPI) และสอดคล้องกับวัตถุประสงค์ และผลที่คาดว่าจะได้รับ</p>	<p>มีการกำหนดดัชนีชี้วัดผลงาน (Key Performance Indicator : KPI) ที่ สามารถวัดได้ (measurable) ใช้บอกประสิทธิผล (effectiveness) ใช้บอก ประสิทธิภาพ (efficiency) ได้ เช่น การกำหนดความพึงพอใจ การกำหนดร้อยละ การกำหนดอันเกิดจากผลของวัตถุประสงค์ที่เกิดที่สิ่ง ที่ได้รับ (การ คาดการณ์ คาดว่าจะได้รับ)</p>	<p>(๕)</p>	

ประเด็นพิจารณา	รายละเอียดหลักเกณฑ์	คะแนนเต็ม	คะแนนที่ได้
๕.๑๒ ผลที่คาดว่าจะได้รับ สอดคล้องกับวัตถุประสงค์	ผลที่ได้รับเป็นสิ่งที่เกิดขึ้นได้จริงจากการดำเนินการตามโครงการพัฒนา ซึ่งสอดคล้องกับวัตถุประสงค์ที่ตั้งไว้ การได้ผลหรือผลที่เกิดขึ้นจะต้องเท่ากับวัตถุประสงค์หรือมากกว่าวัตถุประสงค์ ซึ่งการเขียนวัตถุประสงค์ ควรคำนึงถึง (๑) ความเป็นไปได้และมีความเฉพาะเจาะจง ในการดำเนินงานตามโครงการ (๒) วัดและประเมินผลระดับของความสำเร็จได้ (๓) ระบุสิ่งที่ต้องการดำเนินงานอย่างชัดเจนและเฉพาะเจาะจงมากที่สุด และสามารถปฏิบัติได้ (๔) เป็นเหตุเป็นผล สอดคล้องกับความเป็นจริง (๕) ส่งผลต่อการบ่งบอกเวลาได้	(๕)	
<b>รวมคะแนน</b>		<b>๑๐๐</b>	

# แผนที่แสดงอาณาเขตองค์การบริหารส่วนตำบลจอมหมอกแก้ว

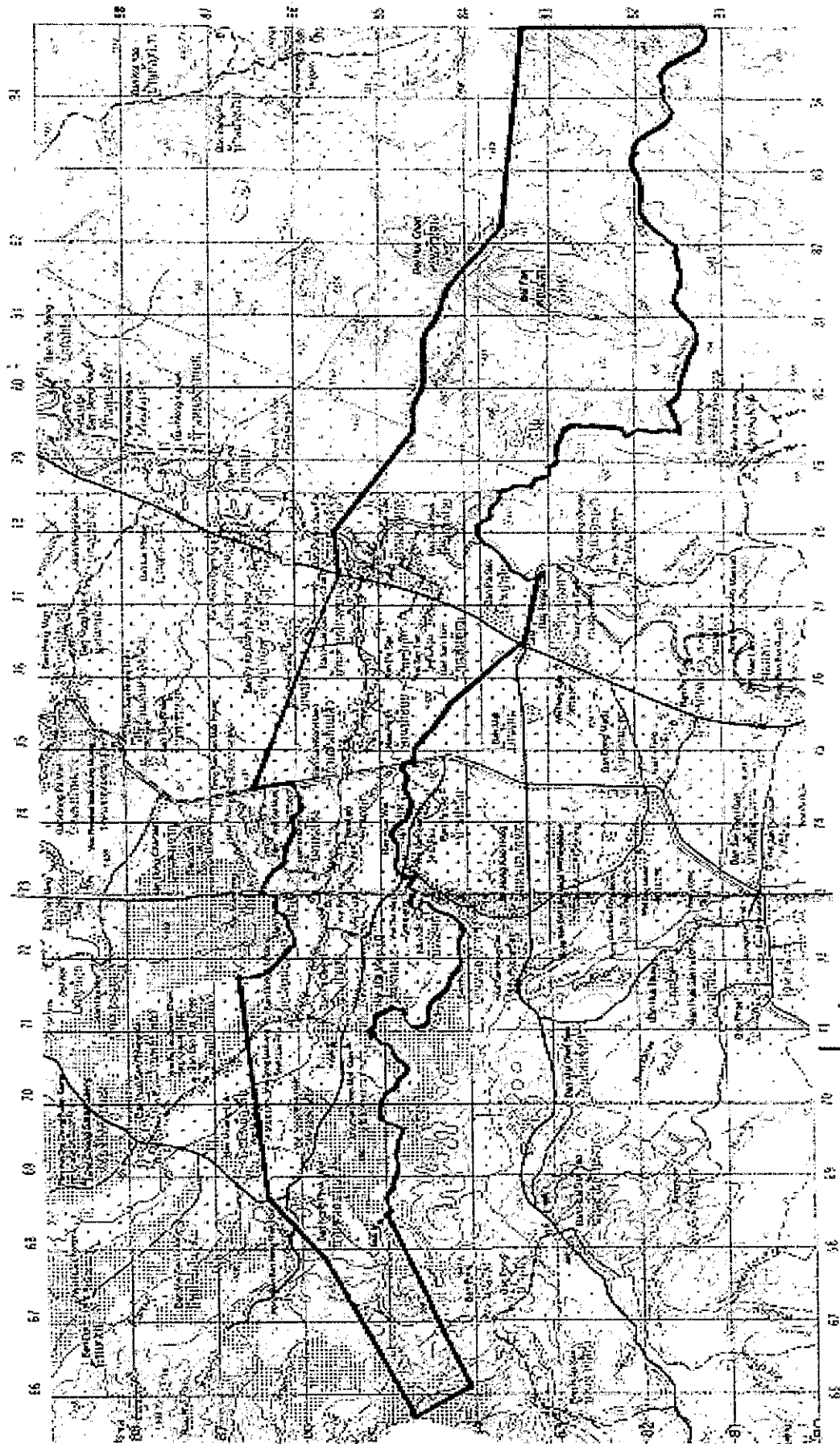

 1 : 50,000  
 มาตราส่วน

(นายเชษฐ นนธ์) (นายสุวิทย์ นนธ์)  
 รองนายก อบจ.สุพรรณบุรี นายก อบจ.สุพรรณบุรี  
 อนุมัติ



ประกาศองค์การบริหารส่วนตำบลจอมหมอกแก้ว  
เรื่อง ประกาศใช้แผนพัฒนาท้องถิ่น ( พ.ศ. ๒๕๖๑ - ๒๕๖๕ )

ตามหนังสือกรมส่งเสริมการปกครองท้องถิ่น ด่วนที่สุด ที่ มท ๐๘๑๐.๓/ว๒๙๓๑ เรื่อง ชักซ้อม  
แนวทางการทบทวนแผนพัฒนาท้องถิ่น(พ.ศ.๒๕๖๑-๒๕๖๕) ขององค์การปกครองส่วนท้องถิ่น ลงวันที่ ๑๕  
พฤษภาคม ๒๕๖๒ กำหนดให้องค์การปกครองส่วนท้องถิ่น ดำเนินการทบทวนแผนพัฒนาท้องถิ่น(พ.ศ.๒๕๖๑-  
๒๕๖๕) ให้แล้วเสร็จภายในวันที่ ๑๕ มิถุนายน ๒๕๖๒ บัดนี้ สภาองค์การบริหารส่วนตำบลจอมหมอกแก้ว ได้  
ให้ความเห็นชอบร่างแผนพัฒนาท้องถิ่น(พ.ศ.๒๕๖๑-๒๕๖๕) เรียบร้อยแล้ว ในคราวประชุมสมัยวิสามัญ สมัยที่  
๑ เมื่อวันที่ ๑๔ เดือนมิถุนายน พ.ศ.๒๕๖๒

อาศัยอำนาจระเบียบกระทรวงมหาดไทย ว่าด้วยการจัดทำแผนพัฒนาขององค์การปกครองส่วน  
ท้องถิ่น พ.ศ. ๒๕๔๘ และที่แก้ไขเพิ่มเติม พ.ศ.๒๕๕๙ (ฉบับที่ ๒) หมวด ๓ การจัดทำแผนพัฒนา ข้อ ๑๗ (๔)  
วรรคสอง ให้ผู้บริหารท้องถิ่นเสนอร่างแผนพัฒนาท้องถิ่นต่อสภาองค์การบริหารส่วนตำบลเพื่อให้ความ  
เห็นชอบก่อนแล้วผู้บริหารท้องถิ่นพิจารณาอนุมัติและประกาศใช้ องค์การบริหารส่วนตำบลจอมหมอกแก้ว จึง  
อนุมัติและประกาศใช้แผนพัฒนาท้องถิ่น พ.ศ.๒๕๖๑-๒๕๖๕ สำหรับเป็นกรอบในการพัฒนาพื้นที่ตำบลจอม  
หมอกแก้ว อำเภอแม่ลาว จังหวัดเชียงราย ต่อไป

จึงประกาศมาไว้ให้ทราบโดยทั่วกัน

ประกาศ ณ วันที่ ๑๔ เดือน มิถุนายน พ.ศ. ๒๕๖๒

(นายเสวศ สมบูรณ์)

นายกองค์การบริหารส่วนตำบลจอมหมอกแก้ว

รายงานการประชุมสภาองค์การบริหารส่วนตำบลจอมหมอกแก้ว  
สมัยวิสามัญ สมัยที่ ๑ ประจำปี พ.ศ. ๒๕๖๒  
เมื่อวันที่ ๑๔ เดือน มิถุนายน พ.ศ. ๒๕๖๒  
ณ ห้องประชุมองค์การบริหารส่วนตำบลจอมหมอกแก้ว

ผู้มาประชุม

๑. นายสุวัฒน์ชัย	หุ่นกลัด	ประธานสภาองค์การบริหารส่วนตำบลจอมหมอกแก้ว
๒. นายอภิรักษ์	เชื่อนขันธ	รองประธานสภาองค์การบริหารส่วนตำบลจอมหมอกแก้ว
๓. นายนิรัตน์	พิราสร	สมาชิกสภา อบต.จอมหมอกแก้ว หมู่ที่ ๑
๔. นายนคร	วงษารัตน์	สมาชิกสภา อบต.จอมหมอกแก้ว หมู่ที่ ๑
๕. นายสมศักดิ์	ปงรังษี	สมาชิกสภา อบต.จอมหมอกแก้ว หมู่ที่ ๒
๖. นายจันทร์	ยาวิราช	สมาชิกสภา อบต.จอมหมอกแก้ว หมู่ที่ ๒
๗. นายสง่า	ภิราชร	สมาชิกสภา อบต.จอมหมอกแก้ว หมู่ที่ ๓
๘. นายจตุรพร	พิราชร	สมาชิกสภา อบต.จอมหมอกแก้ว หมู่ที่ ๓
๙. นายสมบัติ	ปินตาสาร	สมาชิกสภา อบต.จอมหมอกแก้ว หมู่ที่ ๔
๑๐. นางสาวประวิชญา	ปัญญาช่วย	สมาชิกสภา อบต.จอมหมอกแก้ว หมู่ที่ ๕
๑๑. นางสาวสุภาพร	พิมสาร	สมาชิกสภา อบต.จอมหมอกแก้ว หมู่ที่ ๕
๑๒. นายต้น	มังษี	สมาชิกสภา อบต.จอมหมอกแก้ว หมู่ที่ ๖
๑๓. นายพุด	บุญทาทะเลง	สมาชิกสภา อบต.จอมหมอกแก้ว หมู่ที่ ๗
๑๔. นายสมศักดิ์	สมตา	สมาชิกสภา อบต.จอมหมอกแก้ว หมู่ที่ ๘
๑๕. นายจำรัส	เรือนบิน	สมาชิกสภา อบต.จอมหมอกแก้ว หมู่ที่ ๙
๑๖. นายสาคร	ทาอาษา	สมาชิกสภา อบต.จอมหมอกแก้ว หมู่ที่ ๑๐
๑๗. นายสัมฤทธิ์	วงศ์ษา	สมาชิกสภา อบต.จอมหมอกแก้ว หมู่ที่ ๑๐
๑๘. นางปิยะ	ปงรังษี	สมาชิกสภา อบต.จอมหมอกแก้ว หมู่ที่ ๑๑
๑๙. นายกำจัด	เชื้อเมืองพาน	เลขานุการสภา อบต.จอมหมอกแก้ว

ผู้ลาประชุม	๑. นางปิยะกุล ยอดยา	สมาชิกสภา อบต. จอมหมอกแก้ว หมู่ที่ ๖
	๒. นางสุกัญญา สุขเกษม	สมาชิกสภา อบต. จอมหมอกแก้ว หมู่ที่ ๗

ผู้ขาดประชุม - ไม่มี

ผู้เข้าร่วมประชุม

- |                   |            |   |
|-------------------|------------|---|
| ๑. นายเสวศ        | สมบูรณ์    | นายกองค์การบริหารส่วนตำบลจอมหมอกแก้ว    |
| ๒. นายสวิน        | ศรีกัญญา   | รองนายกองค์การบริหารส่วนตำบลจอมหมอกแก้ว |
| ๓. นายกฤษณ์       | ยอดสุวรรณ  | รองนายกองค์การบริหารส่วนตำบลจอมหมอกแก้ว |
| ๔. นางเพ็ญศรี     | บำรุงรส    | ผู้อำนวยการกองคลัง                      |
| ๕. นายสุรศักดิ์   | ใจวังเย็น  | ผู้อำนวยการกองช่าง                      |
| ๖. นายเอกภพ       | วงศ์เที่ยง | นักวิเคราะห์นโยบายและแผน                |
| ๗. นางสาวอารีสรณ์ | คำมา       | นักจัดการงานทั่วไป                      |

เริ่มประชุมเวลา ๐๙.๓๐ น.

เมื่อถึงกำหนดเวลาประชุม เลขานุการสภา อบต. ตรวจสอบรายชื่อสมาชิกสภา อบต. ที่มาลงชื่อเข้าประชุม เมื่อครบองค์ประชุมแล้ว จึงเชิญสมาชิกสภา อบต. ทุกคนเข้าประจำที่ และให้ประธานสภาองค์การบริหารส่วนตำบลจอมหมอกแก้ว ตรวจสอบองค์ประชุมอีกครั้งหลังจากนั้นได้เชิญประธานสภา อบต. จุดธูปเทียนบูชาพระรัตนตรัย พร้อมทั้งกล่าวเปิดการประชุมและดำเนินการประชุมตามระเบียบวาระโดยสรุปดังนี้

ระเบียบวาระที่ ๑ - เรื่องที่ประธานจะแจ้งต่อที่ประชุม

ประธานสภา - แจ้งขอบคุณทุกท่าน ที่เข้าร่วมงานพิธีเฉลิมพระชนมพรรษาสมเด็จพระนางเจ้าพระบรมราชินีในวันที่ ๓ มิถุนายน ๒๕๖๒ ณ หอประชุมที่ว่าการอำเภอแม่ลาว เป็นที่เรียบร้อยด้วยดี  
- ขอขอบคุณทุกท่าน ที่ได้ไปร่วมงานศพแม่แดงที่ผ่านมา ครับ

ระเบียบวาระที่ ๒ - รับรองรายงานการประชุมสภาองค์การบริหารส่วนตำบล ครั้งที่ ๒ แล้ว

ประธานสภา อบต. - ในระเบียบวาระการประชุมที่ ๒ เป็นการรับรองรายงานการประชุมครั้งที่ผ่านมา คือ การประชุมสภาองค์การบริหารส่วนตำบลจอมหมอกแก้ว สมัยสามัญ สมัยที่ ๒ ครั้งที่ ๒ ประจำปี พ.ศ. ๒๕๖๒ ในวันที่ ๑๕ พฤษภาคม ๒๕๖๒ ขอเชิญท่านปลัดองค์การบริหารส่วนตำบลในตำแหน่งเลขานุการสภา อบต. อ่านรายงานการประชุมให้ผู้เข้าร่วมประชุมได้รับทราบต่อไป

เลขานุการสภา - เรียนท่านประธานสภา คณะท่านผู้บริหาร สมาชิกสภาองค์การบริหารส่วนตำบลจอมหมอกแก้ว และผู้เข้าร่วมประชุมทุกท่านครับ ตามที่ได้สำเนารายงานการประชุมสภาองค์การบริหารส่วนตำบลจอมหมอกแก้ว สมัยสามัญ สมัยที่ ๒ ครั้งที่ ๒ ประจำปี พ.ศ. ๒๕๖๒ ในวันที่ ๑๕ พฤษภาคม ๒๕๖๒ แนบไปพร้อมกับหนังสือเชิญประชุมเพื่อให้ทุกท่านได้อ่านก่อนแล้วนั้น มีท่านใดจะขอแก้ไขหรือเพิ่มเติมข้อความใดหรือไม่ครับ

ส.อบต.หมู่ที่ ๓ -แจ้งแก้ไขข้อความที่พิมพ์ผิด หน้าที่ ๕ จาก นำจำกัด แก้ไขเป็น นายกำจัด (นายจตุรพร พิราษฎร์)

ส.อบต.หมู่ที่ ๑๑ -แจ้งแก้ไขข้อความที่พิมพ์ตกไป หน้าที่ ๗ จาก เจ้าหน้า... เพิ่มเป็น เจ้าหน้าที่ (นางปิโย ปงรังษี)

ส.อบต.หมู่ที่ ๕ -แจ้งแก้ไขข้อความที่พิมพ์ผิด หน้าที่ ๘ จาก สาหรับ แก้ไขเป็น สำหรับ (นางสาวประวีชญา ปัญญาช่วย)

เลขานุการสภา - มีท่านใดจะขอแก้ไขหรือเพิ่มเติมข้อความใดอีกหรือไม่ครับ  
ที่ประชุม - ไม่มี  
ประธานสภา - หากไม่มีผู้ใดเสนอเป็นอย่างอื่น ผมขอมติที่ประชุมรับรองรายงานการประชุมครับ  
ที่ประชุม - มีมติเห็นชอบรับรองรายงานการประชุมด้วยคะแนนเป็นเอกฉันท์  
ระเบียบวาระที่ ๓ - เรื่องที่คณะกรรมการที่สภาท้องถิ่นตั้งขึ้นพิจารณาแล้วเสร็จ (ถ้ามี)  
-ไม่มี

ประธานสภา แจ้งพักรับประทานอาหารว่าง เวลา ๑๐.๓๐ น. - ๑๑.๐๐ น.

ระเบียบวาระที่ ๔ -เรื่องด่วน  
๔.๑ พิจารณาให้ความเห็นชอบร่างแผนพัฒนาท้องถิ่น (พ.ศ. ๒๕๖๑ -๒๕๖๕)

ประธานสภา อบต. - ขอเชิญท่านนายก และเจ้าหน้าที่ที่เกี่ยวข้องแจ้งรายละเอียด ครับ

นายก อบต. -ตามระเบียบกระทรวงมหาดไทย ว่าด้วยการจัดทำแผนพัฒนาขององค์กรปกครองส่วนท้องถิ่น พ.ศ. ๒๕๔๘ และที่แก้ไขเพิ่มเติม(ฉบับที่ ๒) พ.ศ. ๒๕๕๙ หมวด ๔ การแก้ไข การเพิ่มเติมหรือการเปลี่ยนแปลงแผนพัฒนาข้อ ๙ ให้ผู้บริหารท้องถิ่นเสนอร่างแผนพัฒนาที่เพิ่มเติมหรือเปลี่ยนแปลงต่อสภาองค์การบริหารส่วนตำบล เพื่อให้ความเห็นชอบก่อนแล้วผู้บริหารท้องถิ่นจึงพิจารณาอนุมัติและประกาศใช้แผนพัฒนาท้องถิ่นต่อไปนั้น ในการนี้คณะกรรมการพัฒนาท้องถิ่น ได้พิจารณาร่างแผนพัฒนาท้องถิ่น (พ.ศ.๒๕๖๑- ๒๕๖๕ ) เสนอต่อนายกองค์การบริหารส่วนตำบลจอมหมอกแก้วเป็นที่เรียบร้อยแล้ว จึงขอเสนอร่างแผนพัฒนาท้องถิ่น( พ.ศ. ๒๕๖๑ -๒๕๖๕) ดังกล่าวจำนวน ๒๕ ฉบับ ต่อสภาองค์การบริหารส่วนตำบลจอมหมอกแก้วเพื่อขอความเห็นชอบและประกาศใช้ต่อไป

ประกอบกับหนังสือด่วนที่สุด มท ๐๘๑๐.๓/ว๒๙๓๑ ลงวันที่ ๑๕ พฤษภาคม ๒๕๖๒ ของกระทรวงมหาดไทย เรื่องการชักซ้อมแนวทางการทบทวนแผนพัฒนาท้องถิ่น (พ.ศ.๒๕๖๑-๒๕๖๕) ขององค์กรปกครองส่วนท้องถิ่น เพื่อให้แผนพัฒนาท้องถิ่นขององค์กรปกครองส่วนท้องถิ่นในปัจจุบันซึ่งเป็นแผนพัฒนาท้องถิ่นที่มีระยะเวลาสี่ปี (พ.ศ.๒๕๖๑- ๒๕๖๔) มีความสอดคล้องและเชื่อมโยงกับแผนพัฒนาจังหวัด แผนพัฒนาภูมิภาคจังหวัด รวมทั้งแผนปฏิบัติการประจำปีจังหวัด แผนปฏิบัติการประจำปีกลุ่มจังหวัด ตลอดจนสามารถบูรณาการแผนงาน/โครงการ/กิจกรรมและงบประมาณในพื้นที่ได้อย่างมีประสิทธิภาพ อันจะก่อให้เกิดประโยชน์สูงสุดให้กับประชาชนอาศัยอำนาจตามข้อ ๕ แห่งระเบียบกระทรวงมหาดไทยว่าด้วยการจัดทำแผนพัฒนาขององค์กรปกครองส่วนท้องถิ่น พ.ศ. ๒๕๔๘ และที่แก้ไขเพิ่มเติม ชักซ้อมแนวทางการทบทวนแผนพัฒนาท้องถิ่นพร้อมทั้งกำหนดระยะเวลาแผนพัฒนาท้องถิ่นเป็นระยะเวลาห้าปี (พ.ศ.๒๕๖๑- ๒๕๖๕ )โดยให้องค์กรปกครองส่วนท้องถิ่นถือเป็นแนวปฏิบัติโดยให้องค์กรปกครองส่วนท้องถิ่นดำเนินการทบทวนแผนพัฒนาท้องถิ่น(พ.ศ.๒๕๖๑- ๒๕๖๕) ให้แล้วเสร็จภายในวันที่ ๑๕ มิถุนายน ๒๕๖๒ จึงขอเสนอร่างแผนพัฒนาท้องถิ่น( พ.ศ. ๒๕๖๑ -๒๕๖๕) ดังกล่าวจำนวน ๒๕ ฉบับ ต่อสภาองค์การบริหารส่วนตำบลรายละเอียดยังต่อไปนี้ (ตามเอกสารแนบท้าย)



-สำหรับโครงการด้านโครงสร้างพื้นฐาน แผนงานอุตสาหกรรมและการโยธาโครงการก่อสร้างอาคาร  
อเนกประสงค์ บ้านป่าแดง หมู่ที่ ๗ เพื่อก่อสร้างอาคารอเนกประสงค์เพื่อบริการประชาชน ซึ่งระบุไว้  
ในปี พ.ศ. ๒๕๖๔ และ ๒๕๖๕ จำนวน ๕,๐๐๐,๐๐๐ บาท ซึ่งอาคารเดิมมีสภาพทรุดโทรม  
โครงสร้างหลัก ไม่แข็งแรง ไม่สามารถซ่อมแซม ปรับปรุง ต่อเติมได้ ควรจะไปสร้างใหม่ในบริเวณ  
ใหม่ที่มีพื้นที่กว้างมากกว่านี้ เพื่อสะดวกในการให้บริการประชาชนได้เต็มประสิทธิภาพมากขึ้น  
เพราะในอนาคตการกระจายอำนาจจากส่วนกลางจะลงสู่ท้องถิ่นมากขึ้น เป็นการโอนภารกิจให้กับ  
ท้องถิ่น เพื่อให้เข้าถึงประชาชนโดยแท้จริง เช่น โครงการอาหารกลางวันเด็ก นมโรงเรียน เบี้ย  
ผู้สูงอายุ ก็ได้โอนภารกิจมาให้ท้องถิ่นดำเนินการเพื่อให้ท้องถิ่นมีบทบาทมากขึ้น ดังนั้นโครงการ  
ก่อสร้างอาคารอเนกประสงค์ บ้านป่าแดง หมู่ที่ ๗ จึงได้ระบุไว้ในแผน เพื่อรองรับการขยายตัวในอนาคต

นายเอกภพ วงศ์เที่ยง - ตามที่กรมส่งเสริมและกระทรวงมหาดไทยได้กำหนดชักซ้อมแนวทางการทบทวนแผนพัฒนา  
(นักวิเคราะห์นโยบาย) ท้องถิ่นพร้อมทั้งกำหนดระยะเวลาแผนพัฒนาท้องถิ่นเป็นระยะเวลาห้าปี (พ.ศ.๒๕๖๑ -

๒๕๖๕) โดยให้องค์กรปกครองส่วนท้องถิ่นถือเป็นแนวปฏิบัติโดยให้องค์กรปกครองส่วนท้องถิ่น  
ดำเนินการทบทวนแผนพัฒนาท้องถิ่น(พ.ศ.๒๕๖๑- ๒๕๖๕) ให้แล้วเสร็จภายในวันที่ ๑๕ มิถุนายน  
๒๕๖๒ ซึ่งเป็นเรื่องเร่งด่วนในการจัดทำเอกสารเพื่อเสนอสภานั้น จึงขอให้ทุกท่านช่วยตรวจสอบ  
โครงการต่างๆ ว่า ถูกต้องหรือไม่ ขาดตกโครงการไหนบ้าง งบประมาณ ระยะเวลา แঙ্গในที่ประชุม  
ได้ लेकर เริ่มที่ยุทธศาสตร์การพัฒนาด้านโครงสร้างพื้นฐานแผนงานอุตสาหกรรมโยธา  
ปีงบประมาณ ๒๕๖๓ จะใช้ฉบับนี้ लेकर

-โครงการก่อสร้างโดมประกอบกิจกรรมสาธารณะประจำหมู่บ้าน หมู่ที่ ๓ เพื่อก่อสร้างโดมหลังคาแยก  
สูงสำหรับประกอบกิจกรรมหมู่บ้าน หมู่ที่ ๓ งบประมาณ ๓๕๐,๐๐๐ บาท ปี ๒๕๖๔

นายก อบต. -โครงการก่อสร้างโดมประกอบกิจกรรมสาธารณะประจำหมู่บ้าน หมู่ที่ ๓ ขอแก้ไขข้อความ คำว่า  
โดม เป็นภาษาพูด ไม่เหมาะสมที่จะใช้เป็นชื่อโครงการ ซึ่งมีความไม่ชัดเจนในด้านการก่อสร้างไม่  
น่าจะเป็นศัพท์ทางช่าง ขอให้ ผู้อำนวยการกองช่างช่วยพิจารณาชื่อโครงการที่เหมาะสม ถูกต้อง ไม่  
ขัดกับระเบียบ

นายสุรศักดิ์ ใจวังเย็น -สำหรับโครงการก่อสร้างโดมประกอบกิจกรรมสาธารณะประจำหมู่บ้าน หมู่ที่ ๓ ได้กำหนด  
(ผอ.กองช่าง) ชื่อโครงการตามที่ประชาคมได้ส่งเรื่องเข้ามาตั้งแต่แรก แต่ก็สามารถเปลี่ยนชื่อโครงการได้ให้  
เหมาะสมและถูกต้องซึ่งจะแก้ไขให้

นายเอกภพ วงศ์เที่ยง - หมู่ที่ ๔ ตามเอกสาร ไม่มีการแก้ไข หมู่ที่ ๕ ตามเอกสาร ไม่มีการแก้ไข  
(นักวิเคราะห์นโยบาย)

นายต้น มั่งมี -ของหมู่ที่ ๖ แก้ไขโครงการที่ ๔๑ โครงการก่อสร้างถนนคสล.พร้อมวางท่อ มีบ่อพักและถมดิน  
(ส.อบต.หมู่ที่ ๖) ขยายไหล่ทาง บ้านทุ่งไทรง ได้ดำเนินการไปแล้วครับ

นายพุม บุญทาทะเลง - โครงการที่ ๕๔ โครงการก่อสร้างทำรางระบายน้ำพร้อมฝาปิดบ้านป่าแดง หมู่ที่ ๗ เพื่อ  
(ส.อบต.หมู่ที่ ๗) ก่อสร้างรางระบายน้ำพร้อมฝาปิดถนนข้างบ้านนายสุทัศน์ อินคำ บ้านป่าแดง งบประมาณ  
๑๕๐,๐๐ บาท ดำเนินการไปแล้วครับ

นายอภิรักษ์ เชื้อนขันธุ์ - โครงการที่ ๗๑ โครงการก่อสร้างฝาย คสล. บ้านดงมะเฟือง หมู่ ๙ งบประมาณ (ส.อบต.หมู่ที่ ๙) ๑๘๐,๐๐๐ เพื่อก่อสร้างฝาย คสล.บริเวณพื้นที่นายตัน จันทรา บ้านดงมะเฟือง

โครงการที่ ๗๒ โครงการก่อสร้างฝาย คสล.ลำห้วยห้วย บ้านดงมะเฟือง หมู่ ๙ เพื่อก่อสร้างฝาย คสล.ลำห้วยห้วย บริเวณนายสมศักดิ์ จอมสารภณ์บ้านดงมะเฟือง งบประมาณ ๒๐๐,๐๐๐ บาท  
โครงการที่ ๗๕ โครงการก่อสร้างถนน คสล.ซอย ๑๐ บ้านดงมะเฟือง หมู่ ๙ เพื่อให้ประชาชนสัญจรไปมาได้อย่างสะดวกปลอดภัย งบประมาณ ๒๕๐,๐๐๐ บาท ทั้ง ๓ โครงการดำเนินการไปแล้ว

นายก อบต. - โครงการที่ ๑๐๓ โครงการก่อสร้างอาคารอเนกประสงค์ บ้านป่าแดง หมู่ที่ ๗ เพื่อก่อสร้างอาคารอเนกประสงค์เพื่อบริการประชาชน ซึ่งระบุไว้ในปี พ.ศ. ๒๕๖๔ และ ๒๕๖๕ จำนวน ๕,๐๐๐,๐๐๐ บาท ตามที่กล่าวมาข้างต้นแล้วนั้น เพื่อรับรองการขยายตัวในอนาคตและการถ่ายโอนภารกิจจากส่วนกลางและการบริการประชาชนได้สะดวกมากขึ้น  
-โครงการที่ ๑๐๔ โครงการก่อสร้างห้องน้ำบริการประชาชน เพื่อก่อสร้างห้องน้ำสำหรับบริการประชาชนที่มาติดต่อราชการ งบประมาณ ๓๐๐,๐๐๐ บาท เนื่องจากห้องน้ำที่มีอยู่ไกลไม่สะดวกสำหรับบริการประชาชน ผู้สูงอายุ, ผู้พิการ และเด็ก จึงมีความจำเป็นในการเพิ่มความสะดวกสบาย

นายสง่า ภิราษร - สอบถาม ไฟแสงสว่างโดยใช้พลังงานแสงอาทิตย์ หมู่ที่ ๓ ตรวจสอบแล้วไม่ปรากฏในเอกสารไม่ (ส.อบต.หมู่ที่ ๓) ทราบว่าได้ระบุไว้ในหมวดประเภทไหนครับ

นายเอกภพ วงศ์เที่ยง - สำหรับไฟแสงสว่างโดยใช้พลังงานแสงอาทิตย์ หมู่ที่ ๓ ได้จัดเป็นประเภทครุภัณฑ์รายการ (นักวิเคราะห์นโยบายฯ) ที่ ๑๐ หน้า ๙๕ ครุภัณฑ์ ประเภทไฟฟ้าและวิทยุ แผนงานเคหะและชุมชน เพื่อจัดซื้อชุดไฟแสงสว่างชนิด LED โดยใช้พลังงานแสงอาทิตย์พร้อมติดตั้ง ครับ  
- สำหรับโครงการที่เกินศักยภาพขององค์การบริหารส่วนตำบลยุทธศาสตร์การพัฒนาด้านโครงสร้างพื้นฐานแผนงานอุตสาหกรรมและการโยธา จำนวนทั้งสิ้น ๑๖ โครงการตามเอกสารได้บรรจุไว้ในแผนเป็นที่เรียบร้อยแล้วขอให้ท่านพิจารณาร่วมกัน ในการดำเนินการแล้วจะต้องของบประมาณจากจังหวัดโดยจังหวัดเป็นคนพิจารณาตามความเหมาะสมเร่งด่วนต่อไป

นายก อบต. - สำหรับแผนพัฒนาท้องถิ่น (พ.ศ.๒๕๖๑- ๒๕๖๕) ทั้งหมดที่ได้แจ้งรายละเอียดไปแล้วนั้นก็ขอเสนอต่อสภาพิจารณาให้ความเห็นชอบต่อไปครับ

ประธานสภาฯ - มีท่านใดจะสอบถามหรือเสนอความคิดเห็นครับ ?

ที่ประชุม - ไม่มี

ประธานสภาฯ - ขอมติจากสมาชิกสภา อบต.ว่าที่ประชุมขอความเห็นชอบร่างแผนพัฒนาท้องถิ่น (พ.ศ. ๒๕๖๑ -๒๕๖๕) ตามที่นายก อบต.เสนอ หรือไม่

ที่ประชุม - ที่ประชุมพิจารณาว่าร่างแผนพัฒนาท้องถิ่น (พ.ศ. ๒๕๖๑ -๒๕๖๕) และลงมติให้ความเห็นชอบดังต่อไปนี้

องค์ประชุม ๑๘ เสียง เห็นด้วย ๑๗ เสียง ไม่เห็นด้วย - เสียง งดออกเสียง ๑ เสียง

ประธาน สภาฯ - แจ้งพักรับประทานอาหารกลางวัน เวลา ๑๒.๐๐ - ๑๓.๐๐ น.

/วาระที่ ๔.....

วาระที่ ๔ เรื่องด่วน

ข้อ ๔.๒ ขอความเห็นชอบโครงการขุดลอกแม่น้ำลาว บริเวณแม่น้ำลาวหมู่ที่ ๒ บ้านสันต้อม อำเภอแม่ลาว

ประธานสภา

๔.๒ ขอความเห็นชอบโครงการขุดลอกแม่น้ำลาว บริเวณแม่น้ำลาวหมู่ที่ ๒ บ้านสันต้อม อำเภอแม่ลาว เชิญท่านนายกและเจ้าหน้าที่ที่เกี่ยวข้องครับ

นายก อบต.

- ตามที่องค์การบริหารส่วนตำบลจอมหมอกแก้ว ได้รับหนังสือจากผู้ใหญ่บ้าน หมู่ที่ ๒ ขอให้ดำเนินการขุดลอกแม่น้ำลาว ซึ่งมีสภาพตื้นเขินมีตะกอนทับถมเป็นจำนวนมากเพื่อป้องกันและแก้ไขปัญหายากแฉ่งและป้องกันการเกิดน้ำท่วมพื้นที่ในฤดูฝนประกอบกับองค์การบริหารส่วนตำบลจอมหมอกแก้วได้รับการร้องทุกข์จากเจ้าของที่ดินว่าแม่น้ำลาวกัดเซาะเข้าที่ดินของตน โดยแม่น้ำลาวอยู่ในอำนาจการดูแลรักษาของกรมเจ้าท่า ทาง อบต. ได้ทำหนังสือแจ้งกรมเจ้าท่าเข้ามาตรวจสอบและได้ทำการตรวจสอบร่วมกับอำเภอรายงานการตรวจสอบโดยทั่วไปแล้วว่าแม่น้ำลาวเป็นแม่น้ำขนาดกลางเป็นแม่น้ำสาขาที่ไหลลงแม่น้ำกก มีความกว้างโดยประมาณ ๔๐ - ๕๐ เมตร แนวตลิ่งสูงประมาณ ๓ - ๕ เมตร แม่น้ำลาว บริเวณที่ร้องเรียนมีความกว้างเฉลี่ยประมาณ ๓๐ - ๕๐ เมตร ตลิ่งสูงประมาณ ๔ - ๕ เมตร โดยบริเวณที่อยู่บริเวณค้ำน้ำด้านนอกจะเกิดการกัดเซาะส่วนฝั่งตรงกันข้าม ซึ่งเป็นค้ำน้ำด้านใน จึงเกิดเป็นที่ตื้นเขินริมตลิ่งตลอดแนว จากรายละเอียดนี้ จะเห็นได้ว่าแม่น้ำลาวบริเวณที่มีการร้องเรียน/ร้องทุกข์ มีลักษณะคดเคี้ยว ในฤดูน้ำหลากซึ่งกระแสน้ำจะไหลแรงมีปริมาณน้ำมาก จึงทำให้บริเวณดังกล่าวเกิดการกัดเซาะและล้นตลิ่งอยู่เป็นประจำ ดังนั้น แนวทางแก้ไขคือ
- การขุดลอกขยายลำน้ำโดยเฉพาะบริเวณที่เกิดการตื้นเขิน(ค้ำน้ำด้านใน) ก็จะช่วยในการเพิ่มพื้นที่หน้าตัดลำน้ำ ทำให้น้ำไหลผ่านได้สะดวกขึ้น จะช่วยลดปัญหาน้ำล้นตลิ่งและการกัดเซาะตลิ่งได้ซึ่งในการขุดลอกนั้น อบต.สามารถทำการยื่นขออนุญาตขุดลอกต่อสำนักงานเจ้าท่าภูมิภาคสาขาเชียงรายได้ ตามระเบียบกรมเจ้าท่าว่าด้วยหลักเกณฑ์และวิธีการอนุญาตให้ขุดลอกเพื่อดูแลรักษาสภาพลำน้ำ พ.ศ. ๒๕๕๖ และกฎหมายอื่นที่เกี่ยวข้อง
- การก่อสร้างเขื่อนป้องกันตลิ่งพัง เนื่องจากลำน้ำดังกล่าวเป็นลำน้ำที่มีขนาดกลางและในช่วงน้ำหลาก มีกระแสน้ำแรง การก่อสร้างเขื่อน จึงเป็นอีกแนวทางหนึ่งที่สามารถแก้ไขปัญหากัดเซาะตลิ่งได้ ซึ่งสามารถยื่นขออนุญาตปลูกสร้างสิ่งล่วงล้ำลำน้ำต่อสำนักงานเจ้าท่าภูมิภาคสาขาเชียงรายตามกฎหมายกระทรวง ฉบับที่ ๖๓ (พ.ศ. ๒๕๓๗)
- การดำเนินงาน องค์การบริหารส่วนตำบลจอมหมอกแก้ว โดยความร่วมมือกับอำเภอแม่ลาวจะเป็นผู้ดำเนินการสำรวจ ออกแบบ ประมาณการกำหนดลักษณะความลึก ความลาดเอียง รวมถึงทิศทางการไหลของน้ำ โดยไม่ให้กระทบถึงสิ่งปลูกสร้างของราชการและที่ดินตามแนวฝั่งน้ำทั้งสองฝั่ง และของราษฎร เพื่อยื่นขออนุญาตต่อสำนักงานเจ้าท่าภูมิภาคที่ ๑ เชียงราย ตามพระราชบัญญัติการเดินเรือในน่านน้ำไทย พ.ศ. ๒๕๕๖ และยื่นขอความเห็นชอบต่อผู้ว่าราชการจังหวัดเชียงราย ตามระเบียบกระทรวงมหาดไทยว่าด้วยการขุดลอกแหล่งน้ำสาธารณะที่ตื้นเขิน พ.ศ. ๒๕๔๗
- การจัดการกรวดหิน ดิน ทราย เมื่อองค์การบริหารส่วนตำบลจอมหมอกแก้วมีความประสงค์จะนำกรวด หิน ดิน ทราย ที่ได้จากการขุดลอกไปเป็นค่าจ้างเอกชน ให้ตีราคากรวด หิน ดิน ทราย ที่ได้จากการขุดลอกตามราคาค่าตอบแทนในการอนุญาตตามมาตรา

๙ ทวิ ในบัญชีค่าตอบแทนท้ายประมวลกฎหมายที่ดินโดยอนุโลมแล้วให้หักลบจากค่าจ้าง และถ้ามีราคาเกินกว่าค่าจ้าง เอกชนผู้รับจ้างต้องจ่ายเงินค่ากรวด หิน ดิน หรายนส่วนที่เดินดังกล่าวคืนให้ทางราชการและให้เงินนั้นตกเป็นรายได้ขององค์กรปกครองส่วนท้องถิ่น (ตามนัยข้อ ๖ ของระเบียบกระทรวงมหาดไทยว่าด้วยวิธีการขุดลอกแหล่งน้ำ สาธารณประโยชน์ที่ขึ้นเงิน พ.ศ. ๒๕๔๗) จึงขอนำเรียนเสนอต่อสภา เพื่อพิจารณาขอความเห็นชอบครับ

ประธานสภาฯ -มีท่านใดจะสอบถามหรือเสนอความคิดเห็นครับ ?

นายสมศักดิ์ ปงรังษี  
(สอบต.หมู่ที่ ๒.)

-เรียนประธานสภา คณะผู้บริหาร สมาชิก อบต. และผู้เข้าร่วมประชุมทุกท่าน ครับ สำหรับโครงการขุดลอกแม่น้ำลาวนี้ ในเบื้องต้นได้แจ้งให้ประชาชนในพื้นที่ทราบไปแล้ว และประชาชนสอบถามว่าหากมีการขุดลอกจริง ในการขนย้ายทราย ทั้งหมด จะให้เอาออกทางไหน ที่จะไม่เกิดผลกระทบต่อประชาชนข้างเคียง

นายก อบต.

- สำหรับในการขนย้ายทรายที่มาจากโครงการขุดลอกแม่น้ำลาวนี้ ได้วางแผนประสานกับผู้เกี่ยวข้องไว้แล้วโดยจะ ขนทราย ออก ทางข้างบึง ปตท. ซึ่งเป็นพื้นที่ของเอกชนที่พร้อมให้ความร่วมมือและจะไม่เกิดผลกระทบต่อประชาชนแน่นอน

ประธานสภาฯ

-มีท่านใดจะสอบถามหรือเสนอความคิดเห็นครับ ?

ที่ประชุม

-ไม่มี

ประธานสภาฯ

-ขอมติจากสมาชิกสภา อบต. ว่าที่ประชุมขอความเห็นชอบโครงการขุดลอกแม่น้ำลาว บริเวณแม่น้ำลาวหมู่ที่ ๒ บ้านสันต้อม อำเภอแม่ลาว ตามที่นายก อบต.เสนอ หรือไม่

ที่ประชุม

- ที่ประชุมพิจารณาลงมติให้ความเห็นชอบ ดังต่อไปนี้

องค์ประชุม ๑๘ เสียง เห็นด้วย ๑๗ เสียง ไม่เห็นด้วย - เสียง งดออกเสียง ๑ เสียง

วาระที่ ๔ เรื่องด่วน

ข้อ ๔.๓ ขอความเห็นชอบกรณีผู้ใหญ่บ้าน หมู่ที่ ๑ ขออนุญาตให้เอกชนดำเนินการ ขยายทางสาธารณประโยชน์ เพื่อให้ประชาชนใช้ประโยชน์ร่วมกัน

ประธานสภาฯ

- ข้อ ๔.๓ ขอความเห็นชอบกรณีผู้ใหญ่บ้าน หมู่ที่ ๑ ขออนุญาตให้เอกชนดำเนินการ ขยายทางสาธารณประโยชน์ เพื่อให้ประชาชนใช้ประโยชน์ร่วมกัน ขอเชิญท่านนายกและเจ้าหน้าที่ที่เกี่ยวข้องครับ

นายก อบต.

- ตามที่ บริษัท กรีน เอ็มเมอรัลด์ ที่ จำกัด ผู้ถือกรรมสิทธิ์ได้ยื่นคำขอโอนที่ดินตามหลักฐาน โฉนด ที่ดินเลขที่ ๔๒๕๗๘ เนื้อที่ ๓๕ ไร่ ๓ งาน ๓๑ ตารางวา และ ๔๒๕๗๙ เนื้อที่ ๑๒ ไร่ ๑ งาน ๖๕ ตารางวา รวมเนื้อที่ ๔๘ ไร่ ๙๖ ตารางวา ตำบลจอมหมอกแก้ว อำเภอแม่ลาว จังหวัดเชียงราย ให้เป็นที่สาธารณประโยชน์ประเภทพลเมืองใช้ร่วมกันซึ่งเจ้าพนักงานที่ดินได้ดำเนินการจดทะเบียนให้แล้วเมื่อวันที่ ๑๔ มกราคม ๒๕๕๗

ผู้ใหญ่บ้าน หมู่ที่ ๑ แจ้งขออนุญาตให้เอกชนดำเนินการขยายทางสาธารณบริเวณที่ดินที่บริษัท กรีน เอ็มเมอร์ลด์ ที จำกัด ได้โอนเป็นที่สาธารณประโยชน์ เพื่อเป็นการทำแนวเขตและป้องกันการบุกรุกที่ดินสาธารณประโยชน์ ซึ่งเป็นลักษณะการพัฒนาที่ดินโดยไม่ได้เปลี่ยนสภาพที่สาธารณประโยชน์แต่อย่างใด แนวทางการดูแลรักษาที่สาธารณประโยชน์ขั้นพื้นฐาน ให้ดูแล ปรับปรุง และรักษาสภาพของที่สาธารณประโยชน์ให้สวยงามและให้ประชาชนสามารถเข้าไปใช้ประโยชน์ร่วมกันได้ โดยไม่ปรับเปลี่ยนสภาพของที่สาธารณประโยชน์ ซึ่งการดูแลขั้นพื้นฐานนั้นจะเป็นกิจกรรมที่อยู่เป็นประจำและไม่ต้องขออนุมัติ/อนุญาต จากหน่วยงานใด

จึงขอนำเรียนต่อสภาเพื่อขอความเห็นชอบกรณีผู้ใหญ่บ้าน หมู่ที่ ๑ ขออนุญาตให้เอกชนดำเนินการขยายทางสาธารณประโยชน์ เพื่อเป็นการทำแนวเขตและป้องกันการบุกรุกที่ดินสาธารณประโยชน์และเพื่อให้ประชาชนใช้ประโยชน์ร่วมกัน

นายนิรัตน์ พิราษร  
(ส.อบต.หมู่ที่ ๑)

- สำหรับการตัดถนนพื้นที่สาธารณะป่าชุมชนหมู่ที่ ๑ เพื่อเป็นแนวแสดงเขตพื้นที่เพื่อป้องกันการบุกรุกนั้นในการทำแนวเขตจะเป็นการดำเนินการของเอกชนไม่ได้ใช้งบประมาณขององค์การบริหารส่วนตำบล จึงขอให้ทาง อบต.จัดเจ้าหน้าที่เข้าไปสำรวจแนวเขตเพื่อความชัดเจน

ประธานสภา

-มีท่านใดจะสอบถามหรือเสนอความคิดเห็นครับ?

ที่ประชุม

-ไม่มี

ประธานสภา

-ขอมติจากสมาชิกสภา อบต. ว่าที่ประชุมขอความเห็นชอบกรณีผู้ใหญ่บ้าน หมู่ที่ ๑ ขออนุญาตให้เอกชนดำเนินการขยายทางสาธารณประโยชน์เพื่อเป็นการทำแนวเขตและป้องกันการบุกรุกที่ดินสาธารณประโยชน์และ เพื่อให้ประชาชนใช้ประโยชน์ร่วมกัน ตามที่นายก อบต.เสนอ หรือไม่

ที่ประชุม

- ที่ประชุมพิจารณาอนุมัติให้ความเห็นชอบ ดังต่อไปนี้

องค์ประชุม ๑๘ เสียง เห็นด้วย ๑๗ เสียง ไม่เห็นด้วย - เสียง งดออกเสียง ๑ เสียง

ระเบียบวาระที่ ๖ เรื่องอื่นๆ

นายสมศักดิ์ ปงรังษี  
(ส.อบต. หมู่ที่ ๒)

- เรียนประธานสภา คณะผู้บริหาร สมาชิก อบต.และผู้เข้าร่วมประชุม ขอสอบถามถนนเส้นหน้าวัดที่ติดกับพื้นที่ของครูศรีวรรณ เนื่องจากมีระดับพื้นที่ไม่เท่ากันจึงเกิดปัญหาในการสัญจร ตามที่จะให้ทำการแก้ไขโดยการถมด้วยทราย นั้น จะสอบถามว่าจะให้ผู้รับเหมาหรือชาวบ้านทำเอง ครับ

นายก อบต.

-สำหรับการแก้ปัญหา ในจุดนั้นนั้น จะให้ดำเนินการโดยการจัดซื้อวัสดุให้ประชาชนช่วยกันทำ จะมีปูน กระสอบ ทราย โดยจะให้ช่าง ลงไปสำรวจก่อน ขอให้ผู้นำชุมชนเข้ามาร่วมในการสำรวจในครั้งนี้ด้วยเพื่อจะได้แก้ไขปัญหามาได้ตรงตามความต้องการ

นางเพ็ญศรี บำรุงรส (ผู้อำนวยการกองคลัง) - เรียนประธานสภา คณะผู้บริหาร สมาชิก อบต.และผู้เข้าร่วมประชุมทุกท่าน-ขอแจ้ง รายละเอียดในการดำเนินงานในปัจจุบันเนื่องจากได้ไปอบรมมาเกี่ยวกับระเบียบต่างๆที่ได้ปรับปรุงให้เป็นฉบับปัจจุบัน เช่น พรบ.การจัดซื้อจัดจ้าง ๒๕๖๐ พรบ.วินัยการคลัง ที่ได้ใช้ปฏิบัติงานมาแล้ว และล่าสุด พรบ.ภาษีที่ดินและสิ่งปลูกสร้าง พ.ศ. ๒๕๖๒ ประกาศใช้ ๙ มีนาคม ๒๕๖๒ ซึ่งจะมีการเปลี่ยนแปลงจากเดิม รายละเอียดสรุปคือ การเก็บภาษีในปีที่ผ่านมาได้แยกประเภทคือ ภาษีบำรุงท้องที่ ภาษีโรงเรือน แต่ พรบ.ฉบับใหม่นี้ได้เปลี่ยนแปลงเป็น การเก็บแบบ ภาษีบำรุงท้องที่ร่วมกับภาษีโรงเรือน เป็น ภาษีที่ดินและสิ่งก่อสร้าง แทน ซึ่ง งานจัดเก็บรายได้จะต้องดำเนินการใหม่ตามระเบียบ ในการคิดค่าภาษีตาม พรบ.ใหม่ที่กำหนดมานี้ ซึ่งจะมีผลใช้บังคับในปีงบประมาณ ๒๕๖๓ และในการลงพื้นที่ขอความร่วมมือจากท่าน ส.อบต.ให้ความสะดวกในการประสานงานกับประชาชนในพื้นที่ด้วยคะ

นายเอกภพ วงศ์เที่ยง (นักวิเคราะห์นโยบาย) - แจ้งประชาสัมพันธ์ การอบรมของมหาวิทยาลัยแม่โจ้ ในวันที่ ๒๐ - ๒๑ มิถุนายน ๒๕๖๒ ขอให้ส่งรายชื่อเข้าร่วมหมู่บ้านละ ๕ คน ส่งรายชื่อภายในวันที่ ๑๗ มิถุนายน นี้ - การติดตามการบริหารจัดการขยะอันตรายของหมู่บ้าน ทาง อบจ. ให้เก็บข้อมูลภายใน ๓๐ มิถุนายน ๒๕๖๒ ขอผู้นำและคณะกรรมการมีส่วนร่วมในการจัดการขยะ ลงไปชี้แจง นำหนักให้ด้วย มีตรวมกันไว้ตาม แบบฟอร์ม แล้วแจ้งรายละเอียดข้อมูลมาด้วยเพื่อที่จะทำการบันทึกข้อมูลในระบบต่อไป ส่วน เศษกระจก จะไม่เก็บเนื่องจากไม่จัดเป็นประเภทขยะอันตราย - การสำรวจข้อมูลพื้นฐาน แหล่งน้ำ เพื่อนำมาจัดทำแผนข้อมูลพื้นฐานการเกษตรข้อมูลด้านแหล่งน้ำใช้ ส่งภายในวันที่ ๓๐ มิถุนายน ๒๕๖๒ - ขอความร่วมมือเรื่องขยะ จะมีการติดตามจากจังหวัดว่าเราได้ดำเนินการมากน้อยแค่ไหน ขอให้ผู้นำดำเนินการจัดทำอย่างน้อย ๑ รายการ เช่น เสวียน ถังกรีนโคน เป็นต้น

นายเสวศ สมบูรณ์ (นายก อบต.) -แจ้งประชาสัมพันธ์การบริหารงานในองค์กร เนื่องจากบุคลากรในองค์กรมีไม่เพียงพอต่อการให้บริการประชาชนเช่น เรื่องไฟกิ่งยังขาดคนเข้าไปซ่อม เกิดการล่าช้า ทาง องค์กรบริหารส่วนตำบลมองเห็นปัญหาหลายๆด้าน โดยเฉพาะงานด้านป้องกันบรรเทาสาธารณภัย จึงได้ขอเปิดกรอบตำแหน่ง จำนวน ๒ ตำแหน่ง ซึ่งผ่านความเห็นชอบจากจังหวัดเป็นที่เรียบร้อยแล้ว สำนักงานปลัด ตำแหน่งนักป้องกันและบรรเทาสาธารณภัยปฏิบัติการ/ชำนาญการ กองช่าง ตำแหน่ง พนักงานจ้างทั่วไป ตำแหน่งคนงานทั่วไป ปฏิบัติงานเกี่ยวกับดูแลระบบไฟฟ้า และงานอื่นๆที่ได้รับมอบหมาย หากท่านไหน สนใจ สามารถติดต่อสอบถามรายละเอียดได้ที่งานบุคลากรได้เลยครับ และฝากประชาสัมพันธ์ด้วยครับ

ประธานสภา ฯ - มีท่านใดจะเสนอเรื่องอะไรเพิ่มเติมหรือไม่ครับ หากไม่มีขอปิดประชุมครับ

ที่ประชุม -ทราบ

เลิกประชุมเวลา ๑๕.๐๐ น.

(ลงชื่อ).....ผู้จัตรายงานการประชุม

(นายก่ำจัด เชื้อเมืองพาน)

เลขานุการสภา อบต.จอมหมอกแก้ว

คณะกรรมการตรวจรายงานการประชุมได้ตรวจรายงานการประชุมแล้ว

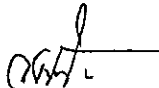
(ลงชื่อ) .....  
(นายนคร วงศ์ชารัตน์)

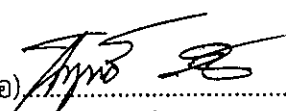
(ลงชื่อ) .....  
(นายสัมฤทธิ์ วงศ์ษา)

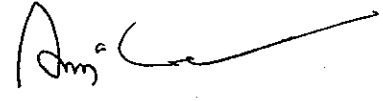
(ลงชื่อ) .....  
(นายกำจัด เชื้อเมืองพาน)

ขอรับรองว่าสภา อบต.จอมหมอกแก้ว ได้มี มติรับรองรายงานการประชุมครั้งนี้แล้วในการประชุมสภา.

สมัยวิสามัญ สมัยที่ 1 ครั้งที่ 2 ประจำปี 2562 เมื่อวันที่ 28 มิถุนายน 2562 จึงลงลายมือชื่อไว้เป็นหลักฐาน

  
(ลงชื่อ).....ผู้รับรอง  
(นายสุวัฒน์ชัย หุ่นกลัด)  
ประธานสภา อบต.จอมหมอกแก้ว